



2020.5

# 広報 ENIWA

今年が市制施行50周年です。

未来へつなぐ 花のまち 恵庭 **50**年



## 目次

[ミニ特集] … P2 ~ P3

### 焼却施設本稼働開始

[今月の焦点] … P4 ~ P5

### マイナンバーカードで さらに便利な生活を!

[暮らしのお知らせ] … P6 ~ P15

新型コロナウイルス関連情報 ほか

## ミニ特集

# 焼却施設 本稼働開始



4月1日から新しい焼却施設が本稼働し、燃やせるごみの処理を開始しました。今回は焼却施設の安全性と熱エネルギーの活用についてご紹介します。

### 長年の課題だった 焼却施設の稼働

新しい焼却施設が稼働するまでは、生ごみと資源物以外のごみは全て盤尻にあるごみ処理場で埋め立て処理をしてきたことから、ごみ処理場の埋め立てできる容量の減少や環境への負荷が増大するなど様々な課題がありました。

このような課題解決に向け、本施設周辺地域の住民の方々のご理解とご協力のもと完成した望望の焼却施設

が稼働したことにより、廃棄物の適正処理と減量化が図られることとなります。

### 安全安心な 焼却システム

焼却施設は、24時間体制で焼却処理を行い、日最大56トンのごみを焼却処理する能力を有しています。焼却の際に発生する排ガスに含まれるダイオキシン類な



どの有害物質については、徹底した焼却温度の管理や薬剤の散布および機械設備により除去し、きれいな空気にして煙突から排出しています。施設内では法に基づく排ガス中の有害物質の濃度を常時測定しており、測定値については施設入口に設置したモニタリング装置やホームページで公表しています。排ガスの濃度については、法で定められている基準値よりもさらに厳しい停止基準値や運転管理目標値を独自に設定することで、環境に配慮した施設運営に取り組んでいます。また、施設周辺にある地域会館などにおいて定期的にダイオキシン類の測定調査などを実施することとしており、周辺地域の環境を保全する取り組みも行っています。



## 焼却に伴う 熱エネルギーの有効利用

焼却施設でごみを焼却する際に発生する熱は、蒸気として回収し、施設内の電力や暖房、給湯、ロードヒーティングに活用しています。また、焼却施設に隣接している下水終末処理場や生ごみ・し尿処理場にも蒸気を供給し、下水汚泥の乾燥や消化槽の加温、暖房などに利用します。さらには汚泥乾燥の際に発生する臭気を焼却施設で燃焼したり、汚泥と生ごみし尿を混合させ、バイオガス発電の原料とするなど、一団の敷地に施設が集約することによる利点を最大限に活用し、エネルギーの一体的な有効利用を図ることとしております。

## ごみ分別の お願い

焼却施設の稼働に伴い、平成31年4月からごみの分別の一部を変更し、プラスチック製品や衣類などが燃やせないごみから燃やせるごみに変更となりました。現在、焼却施設では搬入された燃やせるごみの中に空き缶などの不燃物やスプ

## 熱エネルギーの循環利用

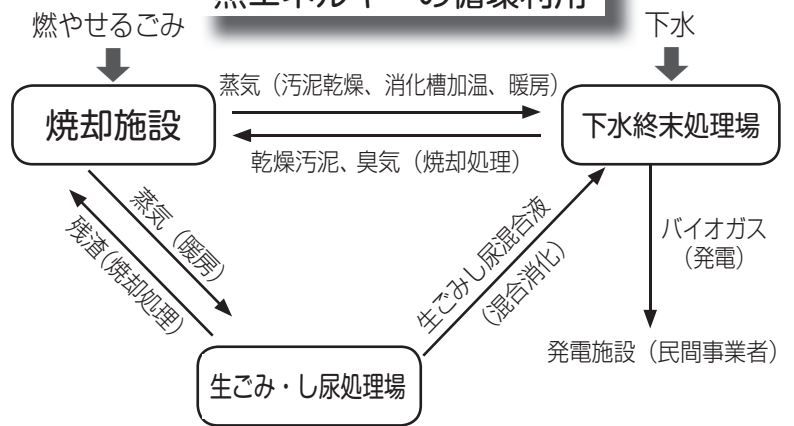

レー缶などの危険物が混入している事例が見受けられます。燃やせるごみ以外のものが焼却炉に混入した場合、焼却処理に支障が出るだけでなく、スプレー缶などの危険ごみが混入した場合は爆発などにより焼却炉が破損してごみの受け入れができなくなったり、周辺環境への影響が生じたりすることなどが懸念されます。市民の皆様には引き続き適正なごみの分別をお願いし、安全な施設の運営にご協力をお願いします。

## 燃やせるごみに混入禁止

鉄製・ガラス製・陶磁器製のもの

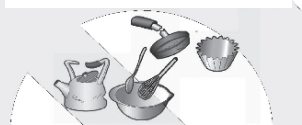

爆発のおそれのあるもの



- スプレー缶 ●ガス缶 ●ライター
- プラスチック製エアゾール容器
- マッチ ●花火など



▲測定器で有害物質濃度を常に測定し監視

## 焼却施設の 見学について

焼却施設内には、市民の皆様が安全に見学できるよう見学通路を備えており、焼却処理の流れなどが分かるパネルや映像を用意しています。施設の見学を希望する人は出前講座で申し込みができますが、現在は新型コロナウイルス感染症への対応として見学者の受け入れを停止していますので、再開次第市ホームページなどでお知らせします。また、秋ごろに廃棄物処理施設見学会の開催も計画しております。こちらも詳細が決まり次第、広報などでお知らせします。

## 焼却施設概要

建設場所：中島松 461 番地 1  
 処理能力：56 トン/日 (24 時間)  
 炉 数：2 炉 (28 トン× 2)  
 炉 型 式：連続運転式  
 燃焼設備：ストーカ方式  
 煙突高さ：40m

問合せ先 計画調整課  
 ☎ 33-3131 内線 1135



## 4 マイナンバーカードを使った 新たな取り組み！



### ① マイナポイント

キャッシュレスで2万円のチャージ  
または買い物をすると1人あたり  
上限5000円分のマイナポイントがもらえる！

- マイナンバーカードを取得し、
- カードでマイナポイントを予約した人を対象に、
- 選択したキャッシュレス決済サービスで買い物  
に使えるポイントを国が付与する仕組み  
(ポイント利用9月～2021年3月末まで)



マイナポイント  
ホームページ

### ② 健康保険証利用

2021年3月から順次開始予定。  
病院や薬局での手続きが簡単に！

わっ！カードを取得して  
マイナポイントを申請すると  
こんなにお得になるんだ～！  
それに加えて病院での手続きも  
簡単になるなんて一石二鳥だね！  
早速申請してみよう！



市役所でも申請のお手伝いをしています！

## 申請方法 Start

市町村から通知カードと一緒に  
送られてきた交付申請書を

持っていない！

市役所へ！  
交付申請書を再発行！

持っている！

以下の方法から申請ができます

### 市役所で申請

申請書の記入や写真撮影も  
併せて市役所でできます

#### 必要なもの

- 本人確認書類
  - ・ 運転免許証、パスポートなど  
顔写真のあるものは1点でOK
  - ・ 健康保険証、年金手帳、預金通帳  
など顔写真のないものは2点必要
- 印鑑（15歳未満の人）

※混雑緩和のため事前に予約を  
専用ダイヤル：0570-07-0330

### スマホで申請

自宅で手軽に！



- 1 スマホで顔写真撮影
- 2 交付申請書のQRコードを読み取る
- 3 WEBサイトでメールアドレス登録
- 4 申請者専用WEBサイトのURLが届いたら、  
顔写真を登録、必要事項を入力して申請完了

### パソコンで申請

1 カメラで顔写真を撮影

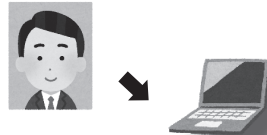

2 申請書WEBサイトで  
メールアドレスを登録

3 申請者専用WEBサイトの  
URLが届いたら、  
顔写真を登録、必要事項を  
入力して申請完了

他にも  
マイナンバーカード総合サイトから  
交付申請書（手書き用）と  
封筒をダウンロードして、  
必要事項の記入と顔写真を貼り付けて  
郵送もできるよ！

## Goal

申請から約1～2カ月後に市役所から「交付通知書」が届きます！  
交付通知書に記載の必要書類を持参して、市役所にマイナンバーカードを受け取りに行きましょう！



マイナンバー  
総合サイト  
ホームページ

月2回程度休日窓口を開設しています。  
(詳しくは12ページ参照)  
わからないことがありましたら、  
遠慮なく問い合わせください！



● 問合せ先 ●  
**市民課** ☎ 33-3131 内線 1121

# マイナンバーカードで さらに便利な生活を!

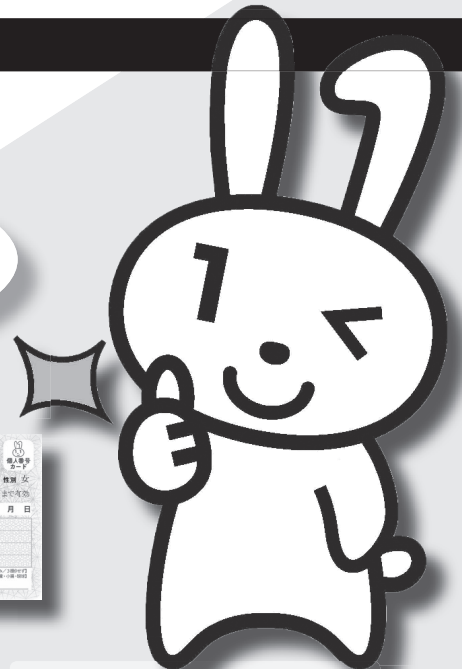

マイナンバーキャラクター  
マイナちゃん

マイナンバーカードを取得することで、便利になることやお得な情報があります! ぜひこの機会に申請してみませんか



## 1 マイナンバー制度って?



平成 28 年からスタートした「マイナンバー制度」って何かしら?



マイナンバー (個人番号) とは、国民一人ひとりが持つ12桁の番号を社会保障、税、災害対策の分野で利用し、同一人であることを確認するために始まった制度のことだよ! 制度開始前に紙の「通知カード」が送られています。



※通知カードは法改正に伴い5月25日(予定)に廃止となります。廃止後は再交付、氏名、住所などの変更手続きができなくなります。



## 2 マイナンバーカードとは?

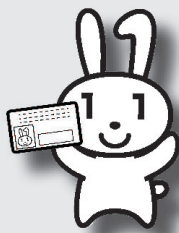

マイナンバーをより効果的に活用するために作られるのが「マイナンバーカード」。マイナンバーカードはプラスチック製のカードで、運転免許証のように顔写真と氏名、住所、生年月日、性別が記載されています。加えて、ICチップに「電子証明書」を搭載し、オンラインでの手続きが可能となるんだ!

マイナンバー制度が開始されてから、市役所などで手続きを行う際に、多くの場面でマイナンバーと本人確認の証明が申請者に求められますが、マイナンバーカードがあれば、一枚でそれらの証明が可能となり、手続きがスムーズに進められます。



## 3 マイナンバーカードを作ることによるメリットは?

メリットがいっぱい!!



① 公的な身分証明書として使える  
本人確認とともにマイナンバー提示が同時に行える

③ ご自身のパソコンやスマートフォンで所得税の確定申告ができる

② コンビニエンスストアで住民票、印鑑登録証明書、所得課税証明書を取得できる  
6時30分～23時(年末年始を除く)



てくてく

STORE

近所でとれる



# 新型コロナウイルス関連情報



緊急記者会見の様子▶

全国的な新型コロナウイルス感染症の拡大に伴い、国は去る4月16日に「緊急事態宣言」の対象地域を7都府県から全都道府県に広げ、そのうち北海道を含む13都道府県を「特定警戒都道府県」と位置付けました。

恵庭市では、この指定に先がけ、周辺地域の感染状況などを考慮したうえで、「市内の小中学校の休校」を決定し、4月17日午後から5月6日まで臨時休業とすることといたしました。

あわせて、市内公共施設についても、市外からの利用者の増加等による感染拡大を防ぐため、休館とすることにしました。

市民の皆さまには、さまざまな場面でご不便をおかけすることになりますが、世界的な感染拡大や、国内・道内の状況をご理解のうえ、手洗いと咳エチケットの徹底はもとより、「換気の悪い密閉空間」、「間近で会話するなどの密接場面」、「多数が集まる密集空間」、いわゆる「3密」を避ける行動や、不要不急の外出の自粛などにご協力をお願いいたします。

令和2年4月17日

恵庭市長 原田 裕

## 対策

個人ができる新型コロナウイルスへの対策は、次の取り組みの徹底です。

- 手洗いや咳エチケットの徹底
- 外出するときは次の事項を確認
  - ・体調は大丈夫ですか？ 風邪気味では？
  - ・人が大勢集まり、風通しの悪い場所では？
  - ・感染リスクを下げる方法をご存じですか？
- 3つの「密」を避ける

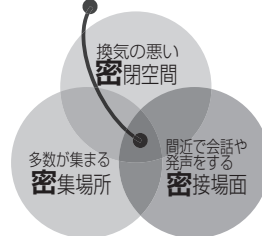

この3つが重なると、集団感染発生の可能性が高まります。このような場所への不要不急な外出は控えてください。一人一人の行動が、自分や大切な人の命と健康を守るのです。

## 相談

対策をとっても、今回のウイルスは、どこで感染するか分かりません。

次のような症状がある場合は、感染拡大を防ぐため、直接医療機関に向かうのではなく、まず電話で相談してください。

- 風邪の症状や37.5℃以上の発熱が4日以上続いている。  
※解熱剤を飲み続けなければならないとき含む
- 強いだるさ（倦怠感）や息苦しさ（呼吸困難）がある。  
※次の人は、症状が2日程度続く場合相談を  
・高齢者や基礎疾患（糖尿病など）がある  
・透析を受けている  
・免疫抑制剤や抗がん剤などを用いている  
・妊娠している

なお、受診の際は、マスクを着用し、公共交通機関の利用は避けてください。

また、日常生活に関する相談窓口も別途設けています。

### 新型コロナウイルスの症状に関する相談窓口（千歳管内抜粋分）

北海道健康安全局 地域保健課	☎ 011-204-5020	24 時間
千歳保健所	☎ 23-3175	平日 8時45分～17時30分

### 新型コロナウイルスに関する生活相談窓口

恵庭市役所 市民生活課	☎ 33-3131 (内線 2363)	平日 8時45分～17時15分
(市役所 2階☎窓口) ※上記時間以外は、ファクス (33-3137) またはメール (shiminseikatsu@city.eniwa.kokkaido.jp) にて受付		

### ●しっかり食事をとる

食べることが免疫力の維持につながります。

- 【予防策】・1日3食、バランスの良い食事を  
・体をつくる、「たんぱく質」をしっかりとり  
※食事制限のある人は、かかりつけ医の指示に従う

### ●身近な人とのつながり・支えあいを大切に

人との交流が少なくなると、気持ちも落ち込みやすくなります。

- 【予防策】・家族や友人と電話やメールなどでも連絡を取り合う  
・困ったときに助けを呼べる相手をあらかじめ確認

# 暮らしのお知らせ



参加料の記載がないものは全て無料です

### ●ページ構成

催し	8～9
保健・介護・福祉	9～10
子育て	10
教育・生涯学習	10
お知らせ	10～12
募集	12～14
保健センター	15
図書館	15

主な公共施設の住所・電話番号は、裏表紙（最終ページ）をご覧ください

### ●ひとり親家庭 生活支援臨時給付事業

新型コロナウイルス感染症の拡大防止に伴う小中学校などの臨時休業や、企業活動の停滞の影響などを考慮し、ひとり親家庭を経済的に支援する事業です。

対象世帯	支給金額
児童扶養手当受給者（3月分、4月分手当の受給者） ※ただし生活保護世帯は除く	受給者一人当たり 10,000円
※手続きの必要はありません。 対象者には5月中旬に口座へ振り込みます。	
問合せ先：子ども家庭課（☎ 33-3131 内線 1234）	

### ●事業者向け各種支援事業

施策名	内容	詳細
<b>恵庭版クラウドファンディング事業</b>		
	・返礼なしの寄付、または店指定で食事券を受け取る寄付（食事券はプレミアム付き。一定期間内でサービス利用）	プレミアム 10%
<b>飲食事業者利用促進事業</b>		
	・市役所など大規模な職場等で夕食商品の取りまとめ販売	
<b>相談・申請支援事業</b>		
	・行政書士、社会保険労務士、中小企業診断士などによる総合相談会 ・専門家による申請業務の支援（補助金申請や融資申請など）	
<b>金融対策事業</b>		
<b>利子補給</b> （日本政策金融公庫） ・小規模事業者経営改善資金（マル経融資（通常・コロナ対策））		3年分無利子（通常）1.21%分（コロナ対策）0.31%分
<b>信用保証料補給</b> （北海道） ・新型コロナウイルス感染症緊急貸付（1年貸付）		保証料補助（小規模事業者者 2/3）
<b>利子補給・信用保証料補給</b> （北海道） ・経営環境変化対応貸付・認定企業（5,000千円以内の部分に対する補給）		【利子・3年間】1.0・1.2%、【保証料・半年】全額補助
<b>利子補給・信用保証料補給</b> （恵庭市） ・経営安定資金融資		【利子・3年間】1.6・1.8・2.0%、【保証料・半年】全額補助
<b>利子補給</b> （恵庭市：既存融資） 既存融資の返済利子を一部補給		【利子・6カ月分】
<b>信用保証料補給</b> （恵庭市・新制度） ・経営安定資金融資-新型コロナウイルス緊急小口対応資金（融資枠 150,000千円、一件上限 5,000千円）		【利子・3年間】1.0・1.2・1.6・1.8%、【保証料・半年】全額補助
<b>小規模事業者支援事業</b>		
<b>小規模事業者営業緊急支援金</b> 従業員4人以下、売上げがマイナス10%以上の小規模事業者へ経常的にかかる経費の補填		1件3万円
問合せ先：商工労働課（☎ 33-3131 内線 3331、3332）		

お願い

### 事業者のみなさんへ

#### 次のことに注意し、感染の拡大防止を

- 他の人とお互い手を伸ばして届かない距離を
- ・レジなどで並んでもらう際は、前の人との間隔確保
- ・飲食店などでは、隣の人と席の間を空ける
- ビニールなどの仕切りを利用し、飛沫拡散防止を
- 消毒や換気、従業員のマスク着用を積極的に
- おつりの受け渡しはトレーなどを活用し接触減を

中止

各種行事にも影響が出ています。すでに中止が決まっているものを掲載しますが、今後変更が見込まれますので、詳しくは問い合わせください。

行事名	周知日時
フッ素塗布	5月11日(月)9時30分～ 13時30分～
	5月25日(月)14時30分～
2歳児歯科健診	5月25日(月)13時30分～
すくすく相談	5月22日(金)13時30分～
マタニティクラス	5月26日(火)10時～
	6月4日(木)10時～
	6月11日(木)10時～
両親教室	6月6日(土)10時～
問合せ先：保健センター（☎ 25-5700）	

市民講座	5月8日(金) ※6月が開講予定
問合せ先：社会教育課（☎ 33-3131 内線 1714）、島松公民館（☎ 36-7503）	

情報

国や北海道からの新たな情報は、そのつど市のホームページにてお知らせします。

また、**地域FM放送**でも定時に流れますので確認ください。

・地域FM **e-niwa**（いーにわ）  
周波数 77.8MHz  
月から金曜日 13:00と17:00ころ

#### ●「ラジオで百歳体操」が始まりました！

第一弾  
「ラジオでしゃきしゃき百歳体操」  
毎週月曜日 11:00～（約3分間）  
※「いきいき百歳体操」「かみかみ百歳体操」も順次放送

問合せ先：介護福祉課（☎ 33-3131 内線 1209）

予防

### 「生活不活発病」に注意！

外出や集まりへの参加の自粛が続いています。特に高齢の人は、「動かないこと（生活不活発）」による体力の低下に注意が必要です。先の見えない自粛生活。免疫力を高めるために、次の点に気を付けましょう。

#### ●動かない時間を減らす

動かずにいると、筋肉が落ちたり、関節が硬くなります。

【予防策】・こまめに家事をする

- ・自宅でできる体操に取り組み
- ・人混みを避け散歩をする

【おすすめの体操】

- ・いきいき百歳体操・ラジオ体操など
- ※FM e-niwa（いーにわ）で「ラジオで百歳体操」放送中！

#### ●口を清潔にし、よく動かす

口を清潔に保つことは、感染症予防に有効です。また、口の不活発もよくありません。

- 【予防策】・毎食後・眠る前の歯磨きの徹底を
- ・入れ歯をきちんと洗浄し清潔に保つ
  - ・しっかり噛むことを意識する
  - ・電話などを活用し、意識して会話を早口言葉や音読も効果的

#### 「いきいき百歳体操」で生活不活発に対抗！

DVDを見ながら、椅子に座ったままできる筋力アップの体操です。週2回程度が効果的。  
※希望する人にはDVD・パンフレットを配布。詳しくは上記へ問い合わせを

## 住民票・転出証明・戸籍に関する証明の郵便請求について

非接触

不特定多数の人が集まることで、新型コロナウイルス感染症の感染拡大の恐れがあるため、住民票などの証明書の発行は、来庁せずに手続きができる「郵便請求」をご利用ください。なお、申請書の様式は市ホームページからダウンロードできます。また、不明な点は問い合わせください。

### 問合せ・請求先：市民課

[〒061-1498 恵庭市京町1番地]  
☎33-3131 (内線1111~1116)

#### ●住民票の写しを郵送で請求する手続き

##### ○請求できる人

- ・本人または本人と同一世帯の人
- ・上記以外で委任状を持っている人

##### ○請求の方法

次の書類を同封し郵送

1. 住民票申請書（郵送請求用）
2. 本人確認書類の写し  
(請求者の現住所が記載され、有効期限が切れていないもの)  
※1点でよいもの：運転免許証、写真付き住民基本台帳カード、マイナンバーカード、その他官公庁発行の写真付き身分証明書  
※上記以外：次の中から2点以上  
(健康保険証、年金手帳・証書、預金通帳、身分証明書、資格証明書等)
3. 手数料：1通300円（郵便局で定額小為替を購入）  
※「着払い」、「つり銭」不可
4. 返信用封筒：請求者の住所・氏名を記入し、切手貼付

#### ●郵送による戸籍謄抄本等の請求手続き

##### ○請求できる人

- ・戸籍に記載されている人からみて、本人・配偶者・直系親族（父母、祖父母、子、孫など）
- ・上記以外で委任状を持っている人

##### ○請求の方法

次の書類を同封し郵送

1. 戸籍証明書等申請書（郵送請求用）
2. 本人確認書類の写し  
※左の「住民票」を参照 注）パスポートは不可
3. 手数料  
・戸籍全部（個人）事項証明書（戸籍謄本・抄本）：1通450円  
・除籍全部（個人）事項証明書（除籍謄本・抄本）：1通750円  
・改製原戸籍謄本・抄本：1通750円  
・戸籍の附票：1通300円  
(郵便局で定額小為替を購入) ※「着払い」、「つり銭」不可
4. 返信用封筒：請求者の住所・氏名を記入し、切手貼付

#### ●郵送による転出証明書の請求手続き

##### ○必要となる場合

恵庭市から他市町村へ住所を異動する場合、恵庭市の「転出証明書」が必要です。窓口の来られない場合に郵送請求を利用ください。

##### ○請求の方法

次の書類を同封し郵送

1. 転出証明申請書
2. 必要事項：・請求者の氏名、電話番号、・新しい住所、・今までの住所及び世帯主氏名、・異動する人の氏名、生年月日、性別、世帯主との続柄、・転出（予定）日
3. 本人確認書類の写し ※左の「住民票」を参照
4. 返信用封筒：請求者の住所・氏名を記入し、切手貼付

## 催し

「第31回花とくらし展」  
開催中止のお知らせ

「第31回花とくらし展」は、6月27日、28日に開催を予定していましたが、新型コロナウイルスの感染が拡大している状況を受け、参加者および関係者の健康・安全面を考慮した結果、開催を中止することになりました。

問合せ先 花と緑・観光課 (☎33-3131 内線2525)

## 遺跡発掘調査成果展

令和元年度に実施されたユカンボシE-1遺跡（恵南）などの試掘調査で発見された縄文時代の土器や石器などの実物や写真パネルを展示します。



日時 5月31日(木)まで各日9時30分〜17時 ※休館日を除く  
会場 郷土資料館  
問合せ先 郷土資料館 (☎37-1288)

## 記念マンホールをさがせ!

市制施行50周年を記念して、記念ロゴマークのマンホールなど計4つのマンホールを市内各所に設

## 暮らしのお知らせ

置します。全て探し当てた人には、記念マンホール缶バッジセットをプレゼントします。詳しくは市ホームページをご覧ください。



日程 5月予定  
会場 市内4カ所  
定員 300人  
問合せ先 50周年事業室 (☎33-3131 内線4701)

## デジタルカメラ入門



カメラは持っているが使い方がわからないなど、基礎をしっかり勉強したい人のための講座です。

日時 6月7日(日)、14日(日)各日9時〜12時 ※2日間

会場 島松公民館  
内容 1日目▼カメラの基本、構え方、撮影モードの設定、絞りとしゃッター速度など、2日目▼撮影、鑑賞、講評  
講師 西澤 實さん(恵庭市写真協会フォトマスターエキスパート)

定員 30人  
持ち物 デジタルカメラ ※携帯電話やタブレット端末は除く



## 自衛官募集

### ■自衛官候補生 (男女)

受付期間 年間を通じて行っております

試験日 受付時にお知らせします

対象年齢 18歳～33歳未満の人

### ■自衛隊説明会

会場 自衛隊恵庭地域事務所

内容 自衛隊の仕事や魅力、待遇など

時期 年中無休(土・日曜日は事前に連絡ください)

その他 詳しくは問い合わせください

問合せ先 自衛隊札幌地方協力本部恵庭地域事務所 (☎ 34-5438)

## 自動車税の納期内納税にご協力ください

令和2年度の自動車税種別割の納期限は6月1日(月)です。金融機関やコンビニエンスストアなどで、納期限までに納めましょう。インターネットを利用してクレジットカードで納税もできます。詳しくは納税通知書同封リーフレットをご覧ください。

問合せ先 北海道石狩振興局納税課 (☎ 011-281-7910)

## こころの健康相談

こころの不調や健康づくりについて精神科医が相談に応じます。前日午前までに申し込みください。

日時 5月12日(火) 13時30分～

会場 えにあす

問合せ・申込先 千歳保健所 (☎ 23-3175)

## 電柱にカラスの巣を見つけたらご連絡ください

春から初夏にかけてカラスの巣作りが盛んになり、市街地では電柱にも巣を作ります。巣の素材には、ハンガーなどの金属が使われることもあり、電線に触れると停電の原因となる場合があります。電柱にカラスの巣を見つけたときは、ご連絡ください。

問合せ先 ほくでんネットワーク(株)千歳ネットワークセンター (☎ 0120-06-0348)

### ■交通事故・火災・救急月報

( ) は前年同期

3月	交通事故			火災			救急 出動
	発生	死者	負傷者	発生	死者	負傷者	
件	人	人	人	件	人	人	件
6	0	7	1	1	1	1	166
(8)	(0)	(11)	(0)	(0)	(0)	(0)	(183)
累計	件	人	人	件	人	人	件
23	0	34	3	1	1	1	533
(23)	(0)	(31)	(3)	(0)	(0)	(0)	(586)

## 保健・介護・福祉

国保税・後期高齢者医療保険料決定のための収入がない人の申告

国民健康保険税、後期高齢者医療保険料の決定には、前年収入の確認が必要なため、収入がない人についても申告が必要です。まだ申告をしていない次に該当する人は、マイナンバー確認書類、身元確認書類、印鑑を持参のうえ、早めに申告ください。

●世帯主で収入が遺族年金や障害



参加料 1,000円  
申込期限 5月29日(金)  
問合せ・申込先 島松公民館 (☎ 36-7503)

## 第11回特別弔慰金の請求

戦没者などのご遺族に対し「特別弔慰金」が支給されます。対象者は、令和2年4月1日(基準日)において、恩給法による公務扶助料や戦傷病者戦没者遺族等援護法による遺族年金などを受け取る人(戦没者などの妻や父母など)がない場合に支給されます。請求することができる遺族は、戦没者などの死亡当時の遺族で、戦没者などの子、父母、孫、祖父母、兄弟姉妹などとなっています。詳しくは問い合わせください。

年金、雇用保険などの非課税所得のみの人  
●世帯主で収入がない人  
問合せ・申告先 国保医療課 (☎ 33-3131 内線 1161)

## 5月12日は「民生委員児童委員の日」

「支えあう 住みよい社会 地域から」を合言葉に、民生委員児童委員は地域の誰もが幸せで安心した生活をおくれるよう応援します。何か心配ごとがありましたら相談ください。もちろん、個人の秘密は守ります。民生委員児童委員には、子どものことを専門とする主任児童委員もいます。気軽に相談ください。



問合せ先 福祉課 (☎ 33-3131 内線 1211)

請求期限 令和5年3月31日(金)  
問合せ先 福祉課 (☎ 33-3131 内線 1211)

## 指定給水装置工事事業者 & 排水設備指定工事店

追加指定と指定廃止のお知らせ

《指定給水装置工事事業者》

《排水設備指定工事店》

### ■追加指定工事事業者

事業者名	住所・電話番号
(株)シンエイ	大阪府大阪市中央区谷町 2-4-3 アビルIX 9F ☎ 06-6944-7797
(株)パイプテック	苫小牧市宮の森町 1丁目 13番 8号 ☎ 0144-84-6714
(株)ラインエス	北広島市共栄 323番地 5 ☎ 011-373-8866
三恵設備(株)	札幌市東区北 19条東 18丁目 1番 17号 ☎ 011-783-6045
(株)EIZEN	札幌市南区澄川 1条 2丁目 6番 16-103号 ☎ 011-799-1750
(有)青木建設	千歳市根志越 2191番地の2 ☎ 0123-40-8833
(株)グリット	札幌市東区東苗穂 3条 1丁目 18-5 ☎ 011-788-7365
有限会社光住設	札幌市北区新琴似町 795番地 20 ☎ 011-769-2945

### ■追加指定工事店

事業者名	住所・電話番号
済設備(株)	札幌市手稲区前田 5条 5丁目 1番 12号 ☎ 011-590-0651
日本住宅ホーム(株)	小樽市張碓町 238-2 ☎ 0134-64-9155
(株)パイプテック	苫小牧市宮の森町 1丁目 13番 8号 ☎ 0144-84-6714
(株)ラインエス	北広島市共栄 323番地 5 ☎ 011-373-8866
三恵設備(株)	札幌市東区北 19条東 18丁目 1番 17号 ☎ 011-783-6045
(株)EIZEN	札幌市南区澄川 1条 2丁目 6番 16-103号 ☎ 011-799-1750
(有)青木建設	千歳市根志越 2191番地の2 ☎ 0123-40-8833
(株)グリット	札幌市東区東苗穂 3条 1丁目 18-5 ☎ 011-788-7365
有限会社光住設	札幌市北区新琴似町 795番地 20 ☎ 011-769-2945

### ■指定廃止工事事業者

事業者名	住所・電話番号
(有)シンセイ工業	札幌市豊平区福住 3条 7丁目 23番 ☎ 011-851-3161

### ■指定廃止工事店

事業者名	住所・電話番号
(有)シンセイ工業	札幌市豊平区福住 3条 7丁目 23番 18-601 ☎ 011-851-3161
(株)ケイジーワイ 21	札幌市厚別区厚別中央 5条 5丁目 5番 1-306号 ☎ 011-838-8030

問合せ先 上水道課 (☎ 33-3131 内線 5854)

## 保健・介護・福祉

### 脳ドック助成受付

対象

- ① 恵庭市国民健康保険被保険者であること。(受付開始時点40歳以上でありかつ受診日に国民健康保険被保険者である人)
  - ② 後期高齢者医療制度の適用を受けている恵庭市民であること。(5月31日時点で後期高齢者医療制度の適用を受けている恵庭市民)
  - ③ 共通 心臓ペースメーカーを装着していない人
- ※現在、脳疾患の治療中の人、脳内に手術クリップのある人、妊娠の可能性のある人、人口心臓弁のある人、その他体内に金属片のある人は申し込み前に担当医師に相談ください



**定員** 国民健康保険▼390人  
後期高齢者▼280人  
**助成限度額** 1万6000円  
※自己負担額は、市内で受診の場合6000円程度。申し込み時に各医療機関の自己負担額一覧を配布します

**受診医療機関** 恵庭第一病院、恵み野病院、江別脳神経外科

**受付期間** 5月11日(月)～22日(金)

※郵送の場合は、5月22日(金)消

印有効  
受診期間 6月10日(水)～令和3年2月27日(土)

**申込方法**

- ① はがきによる申し込み【推奨】  
はがきに「住所・氏名・生年月日・電話番号・保険証番号」を記入の上、郵送
- ② 窓口での申し込み  
保険証および申込書を国保医療課、島松支所、恵み野・中恵庭出張所のいずれかに持参 ※申込書は申込先に備え付け、または市ホームページからダウンロード

**注意事項** 令和2年度の受付は5月受付の1回限り

**問合せ先** 国保医療課 給付担当 (☎33-3131 内線1163)、後期高齢者担当 (☎33-3131 内線1167)

## 子育て

紙おむつ使用世帯等  
ごみ袋交付事業

2歳未満の乳幼児がいる世帯に、有料指定ごみ袋を無償配布します。



**対象** 令和2年4月1日現在で恵庭市に住所があり、2歳未満の乳幼児がいる世帯 ※基準日後に、転入、出生した世帯には、転入・出生の手続き時に窓口配

布  
配布時期 5月15日(金)から配布予定 ※1世帯につき年1回

**配布場所** 5月15日(金)▼市民会館、島松公民館、恵み野出張所、黄金ふれあいセンター、16日(土)～17日(日)▼市民会館、18日(月)▼市役所303会議室 ※各日10時～15時。19日以降は、子ども家庭課・島松支所・恵み野出張所・中恵庭出張所で随時配布します

**配布枚数** 最大120枚(2歳になる前の月までの月数×10枚)

**その他** 対象世帯には、4月下旬に配布方法、配布場所などを記載した文書を個別に通知。文書を持って各会場にお越しください

**問合せ先** 子ども家庭課 (☎33-3131 内線1241)

## フーレめぐみの催し

会場は全てフーレめぐみのです。

**母の日製作**  
日程 5月10日(日)  
内容 お母さんにお花をプレゼントしよう！

**対象** 幼児、小学生  
■第1回あけみ先生の発達講座  
日時 5月29日(金)10時30分～

**対象** 妊婦さんと乳幼児のお子さん  
ながいる保護者  
問合せ・申込先  
フーレめぐみの  
(☎3716020)



## ファミリーサポート・センター協力会員講習会

令和2年6月		日時	内容
22日(月)	10時～13時	13時～	子育てに絵本を
19日(金)	13時～	14時45分～	心の発達と保育者の関わり
17日(水)	13時～	10時～	障がいのある子の預かり
15日(月)	10時～	14時45分～	子育てと社会
12日(金)	13時～	10時～	子どもの食育
9日(火)	10時～	10時15分～	赤ちゃんのお世話
	10時～	10時15分～	安全と事故
	10時～	10時15分～	事業の実際の流れ・説明
	10時～	10時15分～	調理実習

**会場** えにあす  
**対象** 市内在住の20歳以上の人  
で、子育ての手助けができる人  
**定員** 30人 ※託児あり(8人)  
**持ち物** 筆記用具

**問合せ・申込先** ファミリーサポート・センター (☎2916031)

## 教育・生涯学習

### 教育相談

**日時** 5月29日(金)10時～16時

**会場** 市民会館リハーサル室B

**対象** 市内に住む小・中学生、高校生およびその保護者

**相談員** 石崎 美濃さん(公認心理師)

**申込期限** 5月28日(木)

**問合せ・申込先** 教育支援課 (☎33-3131 内線1632)

## お知らせ

### かんがい用水路に通水します

水田などのかんがい期間中である8月下旬まで、用水路および排水路に多くの水が流れます。水の流れが速く、転落すると死亡事故につながります。特に子どもには、危険な場所では遊ばないように、日ごろより注意をお願いします。

**問合せ先** 農政課 (☎33-3131 内線3321)、恵庭土地改良区 (☎36-8411)

## 2020年工業統計調査

2020年工業統計調査を6月1日現在で実施します。調査票に

催し 保健・介護・福祉 子育て 教育・生涯学習 お知らせ 募集 保健センター 図書館

## 春山登山や山菜採りを安全に楽しませよう!

徐々に日差しが強まり、趣味やレジャーで多くの人が山に入る時期となってきました。平地や山のふもとは春の装いでも、山にはまだ多くの雪が残っています。春山登山や山菜採りに出かける場合は、最新の気象情報や天気予報を十分確認し、無理な行動は控えましょう。

また、春は空気が乾燥するため、山火事などが発生しやすくなります。枯草などがある火災の起きやすい場所では火を使わないようにしましょう。

問合せ先 札幌管区気象台天気相談所  
(☎ 011-611-0170)



## 燃やせないごみ・ごみ処理場直接搬入の処理手数料

4月から燃やせないごみ袋が変更されていますが、変更前の燃やせないごみ袋で排出されているケースが多く発生しています。変更前の燃やせないごみ袋は、燃やせるごみ用として代用、もしくは市役所・支所・出張所にて新しい燃やせないごみ袋または燃やせるごみ袋と同額分交換できます。また、4月からごみ処理場の直接搬

入した。5月号から「市民活動センター情報」は、町内会回覧での周知に加え、市内各公共施設、駅などに配布し市民の皆さまに情報発信します。

問合せ先 市民生活課 (☎ 33-3131 内線 1181)

## 消火栓の機能点検

消防署では、市内全域の消火栓の機能点検を行います。点検時は各家庭の水道水が濁ることのないように十分に注意して行います。設備の構造上やむを得ず濁水が発生する場合があります。万が一、水道水が濁った場合には連絡ください。

問合せ先 消防署消防課 (☎ 33-0991)、水道課 (☎ 33-3131 内線 5853)

## 市民活動センター情報の周知

これまで「市民活動センター情報」はフリーペーパー「ちゃんこ」に掲載し、市民の皆さまへ情報発信していましたが、4月号(3月末掲載)をもちまして掲載を終了

## 軽自動車税種別割納税通知書

令和2年度の軽自動車税種別割納税通知書を5月11日(月)に発送します。納期限は6月1日(月)です。期限内の納付にご協力ください。税率などについては納税通知書に同封するパンフレットをご覧ください。

問合せ先 税務課 (☎ 33-3131 内線 1430)

## 人権擁護・行政相談委員を紹介!

### ■人権擁護委員

毎日の暮らしの中で起こるさまざまな問題や家庭内暴力、パートナーからの暴力、子どもへの虐待などの困りごとについて相談に応じます

のほら 野原 聡	まつもと 松本 恵一
さとう 佐藤 直代	たかた 高田 弘子
いしやま 石山 香織	みたに 三谷 一行
たなか 田坂 恭子	さかい 阪井 すみ子

### ■行政相談員

市民と行政をつなぐパイプ役としての年金、道路、登記、河川、郵便など国や道の業務についての要望、苦情、意見や離婚、相続、金銭トラブルなどの生活法務相談を受け付けます

まつもと 松本 史典	みみのり
はしづめ 橋爪 範行	のりゆき

※委員への連絡先は市民生活課まで問い合わせてください  
※相談は無料で、相談内容については秘密を厳守します

問合せ先 市民生活課  
(☎33-3131内線1181)

## 恵庭市ルマツ自然公園ふれらんど 使用料改定のお知らせ

各施設の使用料は4月1日以降のお支払い(領収)分から適用します。市民料金の適用には来場者ご本人の住所を確認できるものの提示が必要です。

### ■パークゴルフ場

市内在住者・市内在住者以外の者に分けて料金を設定

【1日1人当たり】  
市内在住者：1,000円  
市内在住者以外の者：1,300円

### ■多目的芝生広場

小学生以下のサッカー利用に限り、新規料金を設定

【多目的利用・1㎡1日につき】  
どなたでも：30円  
【サッカー利用(小学生以下に限る)・1面1時間あたり】  
市内在住者：1,100円  
市内在住者以外の者：2,200円  
営利目的：4,400円

### 【備考】

- ①市内在住者とは、市内に住所を有し、かつ、住民基本台帳法(昭和42年法律第81号)第6条の規定により本市が備える住民基本台帳に記録されている者及び半数以上がこれらの者で構成される団体をいう。
- ②市内在住者には、①に掲げる者のほか、市内に勤務し、又は通学する者を含むものとする。
- ③使用時間を超過した場合には、超過時間1時間ごとに(1時間未満の場合は、1時間とする。)相当する額を加算する。

問合せ先 花と緑・観光課 (☎33-3131内線2524)

## ヒグマに注意



市内の盤尻の山林で令和元年度において8件の目撃情報が市役所にありました。ヒグマは、人が捨てた弁当などの残飯に集まる習性があり、このことから、山菜取りなどで山に入山する場合は、ラジオなど音のなるものを携帯するとともに弁当などの生ごみは持ち帰るようお願いいたします。

### ヒグマに遭遇しないためには…

- 新聞やテレビの情報に注意する
- 一人では野山に入らない
- 薄暗いときには行動しない
- ヒグマ出没の看板設置場所や国有林の立入禁止場所には入らない
- ヒグマの足跡やふんを見たら、直ちに引き返す
- ごみは必ず持ち帰る

問合せ先 環境課 (☎33-3131内線1142)

## お知らせ

### 全国一斉自動放送試験

市では、防災行政無線線を使用した「全国瞬時警報システム（Jアラート）」による全国一斉情報伝達試験を実施します。この試験は大規模災害や武力攻撃など時間的余裕のない緊急時に国から住民への情報伝達手段を確認するために行うもので、試験当日は市内全域に放送が流れる予定です。

**実施日時** 5月20日(水)11時ごろ

**放送内容** 「これはJアラートのテストです」を3回放送

**問合せ先** 基地・防災課 (☎33-3131 内線2242)

### マイナンバーカード

マイナンバーカードの受け取りや申請について、平日に市役所に来ることが難しい人のために休日臨時窓口を開設しています。

**日時** 5月9日(土)、5月24日(日) 各日9時〜12時

**会場** 市民課

**■予約受付** 専用ナビダイヤル (☎0570-070-330) まで利用日時を申し込み ※予約



約なしでも受け付けますが、混雑状況によりお待ちいただく場合があります

### 休日交付

**対象** 交付通知書が届いている人

※期限が過ぎた場合も可

**必要なもの** 交付通知書に記載

※紛失した人は連絡ください

**■申請サポートサービス**

### 実施範囲

顔写真撮影、オンライン申請入力サポート、受け取り時の説明

**必要なもの** 本人確認できるもの

(運転免許証など顔写真付の公的証明書は1点、健康保険証・年金手帳など顔写真のない公的証明書は2点)

### その他

交付申請から受け取りまでは1〜2カ月かかります

**問合せ先** 市民課 (☎33-3131 内線1129)

### ふるさと納税返礼品提供事業者向け説明会

市では、ふるさと納税制度を活用した交流人口の増加や地域産品のPRなどを目的に、市へふるさと納税をされた市外の寄附者を対象に返礼品を贈呈しています。今回、恵庭市ふるさと納税の返礼品を提供いただける事業者を広く募集するために、新規事業者向けに、対象となる返礼品や参加条件など

の説明会を開催します。説明会出席希望の事業者は事前に申し込みください。

**日時** 5月22日(金)14時〜16時

**会場** 市民会館大会議室

**申込方法** 電話またはアクセス、メールにて事業者名、申込者氏名、電話番号、メールアドレスを連絡

**問合せ・申込先** 企画課 (☎33-3131 内線2343 / FAX 33-3137 / メール furusator@city.shirahata.hokkaido.jp)

### 年金生活者支援給付金

令和元年10月1日から実施している「年金生活者支援給付金」の支給についての問合せ先が「年金生活者支援給付金専用ダイヤル」から「ねんきんダイヤル」に変わりましたのでお知らせします。

**問合せ先** ねんきんダイヤル (☎0570-005-1165)、市民課 (☎33-3131 内線1117)



### 運転免許を自主返納したらエコバス・エコタクに乗ろう!

恵庭市内にお住まいで、4月1日〜令和3年3月31日までに運転

免許を自主返納された人（年齢不問）にエコバス・エコタクの回数券（1200円分）を交付します。

**申請期間** 令和3年9月30日(木)までの平日8時45分〜17時15分

**申請窓口** 市民生活課、島松支所、恵み野・中恵庭出張所

**必要なもの**

- 市内公共交通の新規利用者拡大事業回数券交付申請書
- 申請による運転免許の取り消し通知書の写しまたは申請により運転免許の取り消しがされたことがわかるもの
- 本人確認書（代理申請の場合、代理人の本人確認書類）
- 現在の住所がわかるもの

**問合せ先** 市民生活課 (☎33-3131 内線1182)



### 演習通報

**■島松地区** 5月7日(木)〜15日(金) 各日7時〜20時

**その他** 12時〜13時は演習を行います。16日(土)〜31日(日)の演習日程については、決まり次第市ホームページに掲載します

**問合せ先** 基地・防災課 (☎33-3131 内線2243)

## 募集

### 赤ちゃん登校日

**日程** A日程▼①7月15日(水)②9月23日(水)③10月21日(水)、B日程▼①7月16日(木)②9月24日(木)③10月22日(木) ※A日程またはB日程のいずれかを選んでください

**会場** 柏陽中学校

**内容** 赤ちゃんとその親に学校に来てもらい、生徒一人ひとりが赤ちゃんを継続した関わりを体験する授業

**対象** おおむね令和元年12月〜令和2年5月生まれの赤ちゃんとその親 ※3回とも参加できる人

**申込方法** 6月12日(金)までに電話または参加申込書を提出 ※参加申込書は申込先に備え付け

**その他** 当日授業の前後に協力いただけるサポーターを募集します。1回のみでも可、授業を參觀できます

**問合せ・申込先** 子ども家庭課 (☎33-3131 内線1241)

### 野焼きの禁止について

処理基準に従わない野外での廃棄物の焼却は禁止です。罰

則は、5年以下の懲役もしくは1000万円(法人に対しては3億円)以下の罰金、またはこの併科。農業などを営むために必要な焼却は、罰則の適用から除かれます。ただし、事前に消防署に申し届出が必要です。

問合せ先 廃棄物管理課(☎33-3131 内線1133)

### 2020年国勢調査調査員募集

10月1日を基準として実施される国勢調査の調査員を募集しています。日本に住む全ての人を対象に、5年ごとに行われる国の最も基本的な統計調査で、調査員は担当地区の全世帯に調査書類を配布し、回収を行います。

**任期** 8月下旬～10月下旬  
**報酬** 1調査区担当3万8000円程度、2調査区担当7万1000円程度 ※1調査区あたり40～70世帯程度  
**資格** 次のすべてに該当する人  
 ・責任をもって事務を遂行できる20～70歳くらいの人  
 ・調査で知れたことなどの秘密を保持できる人  
 ・警察・選挙に直接関係のない人  
 ・暴力団などに該当しない人  
**申込期限** 5月31日(日)  
**申込方法** 電話またはメールで申

し込みください。その後、面接を行います

問合せ・申込先 企画課(☎33-3131 内線2344)

### 恵庭市低炭素まちづくり促進事業補助金

自身が居住する住宅に新たな設備を設置する世帯に、その費用の一部を補助します。

**設備** 家庭用燃料電池(エネファーム)、ガスエンジンコージェネレーション(コレモなど)  
**補助額** 定額10万円

**申込方法** 申請書に必要書類を添付の上、申込先に持参 ※申請書は申込先に備え付け、または市ホームページからダウンロード

**申請期間** 5月11日(月)～令和3年2月26日(金) ※予算額に達した時点で終了することがあります  
**その他** 補助金交付決定前に購入や工事を行った設備は、本補助金の対象になりません  
**問合せ・申込先** 環境課(☎33-3131 内線1141)

### 学校給食協会パート職員

**募集人数** 3人  
**資格要件** 50歳未満の人  
**業務内容** 午前パート調理員(学

校給食センター)、補充配膳員(各小中学校)

**勤務時間** 午前パート調理員▼8時～12時、補充配膳員▼10時～14時

**賃金** 午前パート調理員▼時給905円(試用期間6カ月890円)、補充配膳員▼時給890円

**任用期間** 午前パート調理員▼任用開始から6カ月 ※更新任用あり、補充配膳員▼任用開始日から  
**処遇** 通勤手当あり

**応募方法** 市販の履歴書(A4版)に希望職種を記入し、持参または郵送

**応募期限** 5月15日(金)  
**選考方法** 面接 ※後日、日時を通知

**問合せ・申込先** (一財)恵庭市学校給食協会(〒066-1143 北柏木町3丁目129 ☎32-6620)

※全国都市緑化北海道フェア基本構想へのパブリックコメントの募集

**募集期限** 5月26日(火) ※郵送の場合、5月26日(火)必着  
**閲覧場所** 市役所情報公開コーナー、全国都市緑化北海道フェア準備室、島松支所、恵み野出張所、えにあす ※市ホームページでもご覧いただけます

提出方法 住所、氏名、電話番号を明記の上、持参または郵送、ファクス、メールのいずれかの方法  
**意見の取扱い** お寄せいただいた意見は検討し、その結果を後日、市ホームページおよび閲覧場所でご公表します ※意見提出者の氏名は匿名とします

ページでもご覧いただけます

**提出方法** 住所、氏名、電話番号を明記の上、持参または郵送、ファクス、メールのいずれかの方法

**意見の取扱い** お寄せいただいた意見は検討し、その結果を後日、市ホームページおよび閲覧場所でご公表します ※意見提出者の氏名は匿名とします

**問合せ・意見提出先** 全国都市緑化北海道フェア準備室(〒066-1149 京町1 ☎33-3131 内線3511 / FAX 33-3137 / メール yokafair@city.niwa.hokkaido.jp)

**木造住宅耐震診断・改修補助事業**

市では、昭和56年5月31日以前に着工された木造戸建住宅の耐震診断費用について、7万円を限度に補助します。また、診断で耐力がないと診断された住宅の改修費用についても、工事費30万円から200万円の場合は30万円、200万円以上の場合は50万円を補助します。対象となる住宅や申請方法など、詳しくは問合せください。 ※ご相談をいただいてから受付までに1カ月程度かかる場合があるため、早めのご相談をお

すすめします。

**受付期間** 12月18日(金)まで(予定) ※令和3年2月26日(金)までに完了するもの  
**問合せ・申込先** まちづくり推進課(☎33-3131 内線2532)

**災害廃棄物処理計画(案)パブリックコメントの募集**

**募集期間** 5月11日(月)～6月9日(火)  
 ※郵送の場合は6月9日(火)必着  
**閲覧場所** 市役所情報公開コーナー、廃棄物管理課、島松支所、恵み野・中恵庭出張所、えにあ市民プラザイール ※市ホームページでもご覧いただけます

**提出方法** 住所、氏名、電話番号を明記の上、持参または郵送、ファクス、メールのいずれかの方法

**意見の取扱い** お寄せいただいた意見は検討し、その結果を後日、市ホームページおよび閲覧場所でご公表します ※意見提出者の氏名は匿名とします

**問合せ・意見提出先** 廃棄物管理課(〒066-1149 京町1 ☎33-3131 内線1133 / FAX 33-3137 / メール haikubutsu@city.niwa.hokkaido.jp)

新型コロナウイルスの感染状況により、掲載されている行事などが中止・延期となる場合があります。詳しくは問い合わせください。また、感染予防を考慮し、市民の皆さんへの取材を伴う「マイタウンえにわ」のページは休止しています。

## 会計年度任用職員募集

問合せ・申込先▶職員課 〒061-1498恵庭市京町1 (☎33-3131内線2221)

- 受験資格のない人/①禁固以上の刑に処せられ、その執行を終わるまで、または執行を受けることがなくなるまでの人②恵庭市職員として懲戒免職処分を受け、当該処分の日から2年を経過しない人③日本国憲法施行の日以後において、日本国憲法またはその下に成立した政府を暴力で破壊することを主張する政党その他の団体を結成し、またはこれに加入した人
- 処遇など/通勤手当有り(正職員に準ずる)、賞与有り(任期が6カ月以上で、週の労働時間が15時間30分以上の人)
- 任用期間/6月1日～令和3年3月31日
- 試験日時・会場/履歴書提出後に連絡します
- 試験方法/面接試験

- 申込方法/5月1日(金)～15日(金)に必要書類を添えて申し込み  
※平日8時45分～17時15分。郵送の場合は15日(金)必着  
※申し込みは1人1職種のみ
- 必要書類/①市指定様式の履歴書および経歴書(職員課、島松支所、恵み野・中恵庭出張所に備え付け、または市ホームページからダウンロード ※片面印刷)②資格要件にある資格・免許を証明できる書類の写し③普通自動車運転免許を必要とする職種は免許証の写し
- その他/会計年度任用職員制度について詳しく知りたい人は、市ホームページまたはQRコードを読み取りください



### 募集内容

※資格要件は5月31日現在取得見込みを含む

職種	賃金	社会保険	雇用保険	市外居住	採用予定人数	資格要件など	業務内容	労働時間	勤務内容の問合せ先
1 交通安全児童指導員	時給 897～1,119円	無	無	可	3人	普通自動車運転免許を取得している人	登下校児童に対する交差点横断の交通指導、交通安全教室などでの交通安全指導および事業	週16時間	市民生活課(内線1181)
2 夜間・休日急病診療所看護師	夜間勤務日額 25,153円 土・日・祝日 9,315円	無	無	可	1人	看護師または准看護師の資格を有している人	夜間・休日の看護業務など	週15時間以内(注1)	保健課(内線812)
3 家庭児童相談員	月額 115,925～163,447円	有	有	可	2人	普通自動車運転免許を取得し、次のいずれかの免許・経験がある人 ①大学などで児童福祉、社会福祉、心理学、教育学を専修する学科を修めて卒業した人 ②社会福祉士、精神保健福祉士、保健師、保育士、教員免許などと同等の資格を有する人	児童の養育や虐待防止などに関する相談と関連業務	週29時間	子ども家庭課(内線1241)
4 子育て支援員	月額 115,925～138,825円	有	有	可	1人	保育士、幼稚園教諭のいずれかの資格・免許を有し普通自動車運転免許を取得している人	育児や子育てに関する相談および子育て支援制度や情報の提供など、利用者支援に関すること全般	週29時間	子育て支援課(内線1237)
5 保育園保育士	月額 154,900～185,500円	有	有	可	5人	保育士の資格免許を有する人	市立保育園における保育業務	週38時間45分(注2)	
6 保育園短時間保育士	月額 79,948～95,741円	無	有	可	2人			週20時間	

注1) 夜間勤務20時～翌朝7時、土曜日13時45分～19時30分、日曜日・祝日(交代制) 8時30分～14時15分/14時15分～20時  
注2) 7時15分～19時15分の中で7時間45分の時差勤務。土曜日隔週勤務

### 会計年度任用職員(一般事務)に登録し、欠員が生じたときに勤務できる人も募集しています

申込方法▶市指定の履歴書を職員課に提出(履歴書は市ホームページでダウンロードできるほか、職員課、島松支所、恵み野・中恵庭出張所に備え付け) 任用期間▶1年以内(任用の日から同日の属する会計年度の末日までの期間の範囲内)。登録制で欠員が生じたときに任用(勤務)となります  
登録期間▶1年間 試験方法▶面接試験

職種	賃金	社会保険	雇用保険	市外居住	採用予定人数	資格要件など	業務内容	労働時間	勤務内容の問合せ先
事務補助員	月額 109,339～136,356円	有	有	可	若干名	パソコン(エクセル、ワードなど)を使える人	パソコンを使った事務補助、窓口での接客業務など	週29時間 ※配属先によって異なる場合があります	職員課(内線2221)

## 募集! 恵庭市各種委員

～市の他の公募委員に就いていないことが条件です～

### 1 都市計画審議会委員

募集人数	2人
応募資格	(1) 市内に住所を有する人 (2) 市内の事務所などに勤務している人 (3) 市内の学校に在学している人
内容	土地利用や道路、公園など、まちづくりに関する都市計画についての調査・審議(審議会は年に数回、平日の日中に開催予定)
任期	2年
応募方法	応募申込書および都市計画に関する意見(800字程度)の提出 ※応募多数の場合は選考、市ホームページでも案内しています
応募期限	5月29日(金) ※郵送の場合は、29日(金)必着
問合せ・応募先	まちづくり推進課(〒061-1498京町1/☎33-3131内線2331)

### 2 水と緑のまちづくり審議会委員

募集人数	3人
応募資格	(1) 市内に住所を有する人 (2) 市内の事務所などに勤務している人 (3) 市内の学校に在学している人
内容	①「水と緑のまちづくり」についての審議 ②年数回の審議会への出席(平日の日中に開催予定)
任期	2年
応募方法	応募申込書および水と緑についての考え方(800字程度)の提出 ※応募多数の場合は選考、市ホームページでも案内しています
応募期限	5月29日(金) ※郵送の場合は、29日(金)必着
問合せ・応募先	まちづくり推進課(〒061-1498京町1/☎33-3131内線2332)

保健課

健康づくり相談日/プレママ相談

日時 5月25日(月)9時～12時

会場 えにあす

内容 血糖

値や血圧

など生活

習慣病に

関する生

活のポイ

ントや栄

養相談/

妊娠中の

健康・栄養相談

その他 事前に電話で申し込み

健康診査・がん検診

■特定健康診査・がん検診

①特定健康診査・がん検診

日時 ①6月13日(土)②14日(日)各日8

時～10時30分、③7月9日(木)

時30分～10時30分、④18日(土)7

時30分～11時30分

会場 ①②④えにあす、③セントラ

ル恵み野

②レディースバス検診

日程 6月26日(金)

集合時間 7時45分～8時10分

集合場所 えにあす、フレスポ恵み

野

会場 対がん協会健診センター(札幌

市) ※無料バスで送迎。恵庭

着13時頃(予定)

申込開始日 ①②④全て5月14日(休



催し 保健・介護・福祉 子育て 教育・生涯学習 お知らせ 募集 保健センター 図書館

検診内容	特定健診	胃がん	大腸がん	肺がん	子宮がん	乳がん	肝炎ウイルス	歯科健診	検診名	対象	検診料
①特定健康診査・がん検診	○	○	○	○	○	○	○	○	35歳以上の生活保護受給者、40歳以上の国民健康保険加入者	35～39歳の人	1000円
②レディースバス検診	○	○	○	○	○	○	○	○	後期高齢者医療制度加入者	35歳以上の女性(胃がん検診はバリウム検査です)	無料



「世界禁煙デー」、また5月31日～6月6日は「禁煙週間」です。禁煙が健康に与える影響は大きいうえ、受動喫煙の危険性やニコチンの依存症を踏まえると、生活習慣病を予防するために、たばこ対策は重要な課題です。たばこが健康に及ぼす影響やポスターなどを展示していますので、ぜひお立ち寄りください。

■たばこ健康に関するパネル展  
日時 5月19日(火)～31日(日)  
会場 恵庭市立図書館 館入口  
内容 5月31日は「世界禁煙デー」、



※胃・大腸・肺がん結核▼令和2年度にまだ受診していない人  
※子宮・乳がん▼令和元年度に受診していない人  
※肝炎ウイルス▼今まで一度も受診したことがない人  
※特定健康診査、健康診査のみ、大腸がんのみ、肺がんのみの受診はできません。複数の検診と組み合わせて受診してください(対がん協会がん検診)

5月のおはなし広場

5月に開催を予定しておりました「おはなし広場」は、新型コロナウイルスの感染拡大防止のため中止となりました。

BALOON おはなし会

5月13日(水)に開催を予定しておりました「BALOONおはなし会」は、新型コロナウイルスの感染拡大防止のため中止となりました。

5月の図書館映画会

5月に開催を予定しておりました「図書館映画会」は、新型コロナウイルスの感染拡大防止のため中止となりました。

子ども映画会のお知らせ

5月2日(土)に開催を予定しておりました「子ども映画会」は、新型コロナウイルスの感染拡大防止のため中止となりました。

4月1日から開館時間に変更になりました!

本館	全日 9時30分～19時
恵庭分館	全日 9時30分～19時
島松分館	全日 9時30分～17時

※休館日：月曜、月末図書整理日(毎月最終金曜日)、年末年始、蔵書点検期間

本のリサイクル市中止のお知らせ

毎年5月末に開催しております「本のリサイクル市」は、新型コロナウイルスの流行が拡大している状況を受け、参加者の健康と安全を第一として、中止することといたしました。楽しみにされていた人には大変申し訳ございませんが、ご理解とご協力をお願いいたします。

図書館からののお知らせ

問合せ・申込先 (☎ 37-2181)



# 恵庭

# 日記



開催中

## 恵庭花とも写真展

3月から総合体育館などを皮切りに始まった「恵庭花とも写真展」。現在は、恵庭駅西口空中歩廊を彩っている。当初はこの後、黄金ふれあいセンターでの開催を予定していたが、新型コロナウイルス感染拡大予防を考慮し休館中。このため空中歩廊での開催を延長した。今後の開催は流動的だが、6月7日までは、この場所で飾られる。

日本中が自粛を強いられている今、少しでも心に潤いを与えようと、多くの花たちが咲き誇っている。本物の花が咲くまでもう少し。それまでの間、せめて写真で「花のまち恵庭」を眺めてみたい。

## 表紙裏話

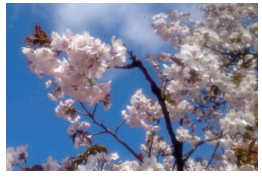

今月から「市民くらしのカレンダー」を色紙の折込式から、広報と同じ紙で包む方式に変更。これにより、予算を多少削減。残した経費で表紙と裏を年に数回カラーにします。第1弾は、昨年表紙で「色があれば違うのに…」と悔しかった物をカラー版でお届けしてみました。

●各種案内

防災行政無線 ☎ 35-4664 消防火災 ☎ 33-3191  
(防災行政無線の放送内容は市ホームページからご覧になれます)

●市内の主な施設

市役所	京町 1	☎ 33-3131
島松支所	島松仲町 2-5-1	☎ 36-8324
恵み野出張所	恵み野北 3-1-1	☎ 36-8200
中恵庭出張所	中央 381	☎ 33-3681
消防本部	有明町 2-4-14	☎ 33-5191
市民会館	新町 10	☎ 33-3171
島松公民館	島松本町 3-12-20	☎ 36-7503
総合体育館	黄金中央 5-199-2	☎ 32-2261
図書館(本館)	恵み野西 5-10-2	☎ 37-2181
郷土資料館	南島松 157-2	☎ 37-1288
保健センター	緑町 2-1-1	☎ 25-5700
えにあす	緑町 2-1-1	☎ 34-8167
黄金ふれあいセンター	黄金南 5-11-1	☎ 32-2081
夢創館	島松仲町 1-2-20	☎ 36-6050
生涯学習施設かしわのもり	大町 1-5-7	☎ 33-7171

f 恵庭市 公式 Facebook



Garden city Eniwa

恵庭市公式 Instagram



暮らしのお知らせを e-niwa で!



メール配信サービス (登録料は無料)



市ホームページから新規登録、または配信項目の追加登録をお願いします。

[随時配信]

- 防災情報
- 不審者情報
- 緊急情報
- 未帰宅者情報

[月2回程度配信]

- 恵庭市イベント情報



問合せ先  
企画振興部 広報課  
(☎ 33-3131 内線2361)



## 編集後記

■ 読む側から作る側へ立場が変わり、今までと違う環境に戸惑いっぱなしです。これからお二人の熱い指導のもと頑張ります。ですが、(橋)さん、(裕)さん、私は褒められて伸びるタイプだということは忘れなく。(由)

■ 新年度を迎えて新メンバーでの編集がスタート。暗いニュースが多い中、広報誌の表紙と裏表紙がカラーで彩られ、二人を迎えている模様。さあ、私も広報誌に負けず、色気を出してセクシーにいきますのでよろしく。(裕)

■ 以前にも、ここを書いていた(橋)です。まさかこの歳になって「編集後記」を書くことになるとはなあ。でも、与えられた仕事。老体にむち打ち、そして後輩にムチ打たれながら、鞭うつ競技を励みに編集に精進します。(橋)

[令和2年3月末現在] ( ) は対前月比

人の動き	人口	69,900	( - 104)
	男	34,022	( - 53)
	女	35,878	( - 51)
	世帯	33,779	( + 58)



●編集・発行 / 恵庭市役所 企画振興部 広報課

☎ 061-1498 北海道恵庭市京町1番地  
☎ 0123-33-3131 (内線2361) FAX 0123-33-3102  
ホームページ <https://www.city.eniwa.hokkaido.jp>  
Eメール [kouhou@city.eniwa.hokkaido.jp](mailto:kouhou@city.eniwa.hokkaido.jp)

●印刷 / 恵庭協同印刷株



とじて、保存して、安心。