



2020.4

広報 ENIWA

2020年は市制施行50周年

未来へつなぐ 花のまち 恵庭



Garden city Eniwa

ガーデンシティえにわ【ロゴマーク】

目次

[特集] P 2～P 5

歴史を紡ぎ 夢ある未来を描く 令和2年度予算

[今月の焦点] P 6～P 7

「ガーデンシティえにわ」を売り込め!!【シティセールスプラン策定に向けて】

[広報見聞録] P 8～P 9

[暮らしのお知らせ] … P10～P21

歴史を紡ぎ 夢ある未来を描く 令和2年度予算

これまで、これからも、 きらめく市民の笑顔と幸福を求めて

令和2年度は、これまでの歴史の歩みを振り返り、まちの発展を目指し、弛まず歩み続けた先人達の努力を称えるとともに、すべての世代がこれからも夢を持ち続けることができるまちへ進化させることを願い、「歴史を紡ぎ 夢ある未来を描く 令和2年度予算」として予算を編成しました。

私たちのまちのお金が、どのようなことにどれだけ使われるのか... 今月の特集では、令和2年度予算の概要と主な実施事業についてお知らせします。

歴史を紡ぎ
夢ある未来を描く

令和2年度は、恵庭市が市制施行50周年を迎える記念すべき年です。全国的に人口減少が進む中、昨年9月末に人口7万人を突破したのは、総合計画や総合戦略に位置付けた施策を着実に進めてきた成果であると考えています。しかしながら、本格稼働するごみ焼却施設を始めとした施設の維持費や社会保障経費の増加など、財政事情はますます厳しい状況にあります。このことから、これまで以上に庁内各部署が「マネジメント機能を最大限に発揮する必要があるため、予算の配分・要求方法を変更し、事務事業の統廃合を推進しました。また、過去最大となる経常経費のマイナス6%シーリング(削減)を設定し、歳入・歳出のバランスに留意して予算を編成しました。これからの財政運営にあたっては「ふるさと納税」の拡充に加え「企業版ふるさと納税」に取り組みながら、引き続き行政改革や事務改善に積極的に取り組み、持続可能な財政運営を目指します。

■表1 各会計別予算額

会計名	令和2年度当初予算	令和元年度当初予算	比較増減	増減率(%)	
一般会計	272億1,600万円	273億7,400万円	▲1億5,800万円	▲0.6	
特別会計	国民健康保険	67億8,743万円	66億8,057万円	1億686万円	1.6
	後期高齢者医療	10億3,240万円	9億8,921万円	4,319万円	4.4
	介護保険	50億935万円	48億2,967万円	1億7,968万円	3.7
	土地区画整理事業	2億3,627万円	2億8,817万円	▲5,190万円	▲18.0
	土地取得事業	3,672万円	5,678万円	▲2,006万円	▲35.3
	産業廃棄物処理事業	2億5,349万円	4億6,570万円	▲2億1,221万円	▲45.6
	墓園事業	6,129万円	8,072万円	▲1,943万円	▲24.1
	駐車場事業	5,132万円	5,072万円	60万円	1.2
	小計	134億6,827万円	134億4,154万円	2,673万円	0.2
水道事業会計	22億8,277万円	21億9,177万円	9,100万円	4.2	
下水道事業会計	51億4,598万円	51億6,516万円	▲1,918万円	▲0.4	
小計	74億2,875万円	73億5,693万円	7,182万円	1.0	
合計	481億1,302万円	481億7,247万円	▲5,945万円	▲0.1	

■表2-1 一般会計【歳入】

区 分	令和2年度 当初予算	令和元年度 当初予算	比較増減額
①市税	83億732万円	81億2,706万円	1億8,026万円
②地方譲与税	2億7,118万円	2億5,230万円	1,888万円
③利子割交付金	470万円	1,290万円	▲820万円
④配当割交付金	1,520万円	1,400万円	120万円
⑤株式等譲渡所得割 交付金	700万円	1,590万円	▲890万円
⑥法人事業税交付金	1,600万円	—	1,600万円
⑦地方消費税交付金	14億4,240万円	13億6,260万円	7,980万円
⑧ゴルフ場利用税 交付金	6,770万円	5,820万円	950万円
⑨自動車税環境性能 割交付金	1,410万円	2,060万円	▲650万円
⑩国有提供施設等所在 市町村助成交付金	5億7,924万円	5億9,224万円	▲1,300万円
⑪地方特例交付金	7,140万円	1億2,241万円	▲5,101万円
⑫地方交付金	52億2,900万円	51億8,700万円	4,200万円
⑬交通安全対策特別 交付金	780万円	840万円	▲60万円
⑭分担金及び負担金	1億4,023万円	1億6,217万円	▲2,194万円
⑮使用料及び手数料	6億5,409万円	5億9,659万円	5,750万円
⑯国庫支出金	47億4,496万円	49億96万円	▲1億5,600万円
⑰道支出金	21億6,188万円	22億1,263万円	▲5,075万円
⑱財産収入	2,201万円	2,790万円	▲589万円
⑲寄付金	51万円	51万円	0
⑳繰入金	11億3,146万円	8億6,575万円	2億6,571万円
㉑繰越金	1億円	1億円	0
㉒諸収入	4億6,312万円	4億2,188万円	4,124万円
㉓市債	17億6,470万円	22億8,410万円	▲5億1,940万円
自動車取得税交付金	—	2,790万円	▲2,790万円
歳入合計	272億1,600万円	273億7,400万円	▲1億5,800万円

令和2年度の予算では、重点施策5本の柱を掲げ、一般会計予算の合計では272億1600万円、特別会計や水道・下水道事業会計を含めた予算総額は481億1302万円と、前年度と比較して5945万円予算規模が縮小しました。しかし、ごみ焼却施設が本格稼働することや花の拠点の供用開始など、経常経費の増加により財源対

市税については、雇用環境回復に伴う納税義務者数の増、新増築による家屋分の増収や、企業の設備投資による償却資産分の増収を見込みました。ま

固定資産税や個人市民税などの増を見込む歳入



策として2億900万円を財政調整基金より繰入れし編成しています。た、地方財政計画に基づき地方交付税を増やしたほか、公共施設の使用料や手数料の見直しなどによる増収を見込んでいますが、全体としては、焼却施設整備事業の終了や生活保護費の減少

による国庫支出金の減、投資的経費の抑制による市債の減などが大きく影響した結果、一般会計の歳入は前年度と比較して1億5800万円の減となっています。

■表2-2 一般会計【歳出】

区分	令和2年度当初予算	令和元年度当初予算	比較増減額	歳出科目の説明
①議会費	1億9,410万円	1億8,520万円	890万円	市議会の運営など
②総務費	24億9,878万円	16億5,129万円	8億4,749万円	徴税、選挙、広報、市民活動など
③民生費	103億183万円	103億2,014万円	▲1,831万円	子ども、高齢者の福祉、生活保護
④衛生費	17億8,938万円	26億8,395万円	▲8億9,457万円	ごみ、健康増進、スポーツ振興など
⑤労働費	1,779万円	2,423万円	▲644万円	雇用対策など
⑥農林水産業費	4億1,877万円	5億8,345万円	▲1億6,468万円	農業、畜産業の振興など
⑦商工費	11億126万円	5億7,172万円	5億2,954万円	中小企業振興、企業誘致、観光など
⑧土木費	29億3,922万円	30億7,922万円	▲1億4,000万円	道路・公園の整備、除排雪、都市計画など
⑨消防費	2億525万円	1億7,615万円	2,910万円	消防、救急活動など
⑩教育費	16億4万円	18億9,575万円	▲2億9,570万円	小・中学校、社会教育、文化財保護など
⑪災害復旧費	0	0	0	災害復旧経費
⑫公債費	23億5,862万円	23億3,200万円	2,662万円	市債の償還など
⑬職員費	37億8,595万円	38億6,590万円	▲7,995万円	職員の給与・手当など
⑭予備費	500万円	500万円	0	
歳出合計	272億1,600万円	273億7,400万円	▲1億5,800万円	

供用開始する施設の 運営に伴う歳出額の増

歳出では、ごみ焼却施設の本稼働や花の拠点の供用開始による運営経費の発生、幼児教育・保育の無償化が通年ベース化となることに加え、会計年度任用職員制度への移行などにより経常経費が増額となった一方で、焼却施設整備事業や図書館空調設備機械改修事業などが完了したことから、令和元年度予算と比較すると1億5800万円の減額となったところです。このようなか中、今年度において特に重点施策として予算化した主な事業「5本の柱」について紹介します。

重点施策5本の柱

① 新たな時代を築く子ども達や若者の挑戦を支えるまちづくり

- ◆ 小学校デジタル指導用教科書整備事業（新規） 1315万円 「市内全小学校にデジタル指導用教科書を導入」
- ◆ 部活動指導員配置事業（新規） 47万円 「中学校における部活動において、

指導員を試験的に導入」

② すべての世代が健やかに希望を持って暮らせるまちづくり

- ◆ 産後ケア事業（新規） 99万円 「退院直後の母子に対し、宿泊による心身のサポートを実施」
- ◆ 多文化共生推進事業（新規） 122万円 「企業が受け入れられている外国人などを対象とした日本語習得支援やボランティアの育成などの多文化共生推進事業を実施」



③ 人とまちと自然が響きあい快適さを実感できるまちづくり

- ◆ 島松駅バリアフリー化事業（継続） 1億4666万円 「早期完了を目指し、島松駅バリアフリー化事業を推進」
- ◆ エコバス更新整備事業（新規） 8万円 「老朽化しているエコバス1台を更新（初年度利息のみ）」

④ 毎日の安全と安心を支え災害に強いまちづくり

- ◆ 消防指令センターサーバ更新整備事業（新規） 2010万円 「耐用年数が経過する消防指令センターのサーバを更新」
- ◆ 北海道総合行政ネットワーク衛星無線更新負担金（新規） 365万円 「整備から20年が経過している道総合行政ネットワーク衛星無線回線を更新」

⑤ 恵庭の魅力・人材・資源で生み出す活力あるまちづくり

- ◆ 市制施行50周年記念事業（拡大） 1987万円 「記念事業としてフォーラムや式典などの事業を実施」



- ◆ 全国都市緑化フェア招致事業（新規） 2601万円 「総合戦略に掲げている

関係人口拡大を目的に令和4年に開催される全国都市緑化フェアの招致を目指す」



いままでもこれからも 市民と共に魅力あるまちづくり

昭和45年11月1日、道内31番目の市として恵庭が生まれ変わりました。その間、昭和、平成、令和と時代を重ね、近年全国的に人口減少が進む中、令和元年、待望の人口7万人を達成し、今年度は市制施行50年という節目を迎えます。これまで培ってきた恵庭市の財産を活かし、今後新しい時代に夢と希望がふくらむ魅力的なまちとしてあり続けたいとの願いを込め、令和2年度予算を編成しました。「これまでも、これからも、きらめく市民の笑顔と幸福を求めて」新年度予算がスタートします。

●高規格救急自動車整備事業

pick up!!

安定した救急サービスの提供及び救急体制の強化を目的に、整備後 11 年を経過する高規格救急自動車及び資機材を更新整備します。

- ・高規格救急自動車及び資機材などの備品購入

3,949 万円



●憩の家環境整備事業

高齢者の生きがい・社会参加・健康増進を図ることを目的とする老人憩の家について、老朽化が著しい箇所を計画的に修繕することにより、施設の環境整備を図ります。

- ・恵み野憩の家
屋根の塗装工事

491 万円

●保育士人材確保対策事業

保育士に対する就労支援制度を創設することで、潜在保育士を確保し、市内認可保育所・認定こども園の保育士不足を解消します。

- ・保育士就労支援制度に関する補助金の創設

100 万円

令和2年度予算

主な事業

●恵庭駅西口土地区画整理事業

pick up!!

恵庭駅西口地区において、道路・駅前広場などの公共施設の整備と、街区の再編、土地利用の高度化を一体化に進め、恵庭市の玄関口にふさわしい「まちの顔」づくりを目指します。

- ・都市計画道路相生通、相生中通りの整備



1 億 8,155 万円

●恵庭かわまちづくり整備事業

花の拠点（公園）と新住宅団地（ふれる恵み野）とが一体となった環境や景観に配慮した緑地整備を進め、雨水処理や漁川へのアクセス向上など、恵庭らしさを生かした職・住・観光機能の充実により魅力あるまちづくりを行います。

- ・公園散策路
- ・植栽工事

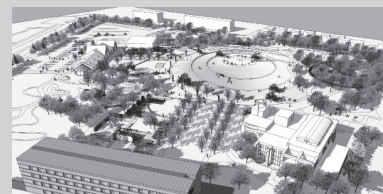

1,000 万円

●予算の内容についてはホームページでもわかりやすくお知らせしています



財政課
主任 菅谷 美里

最小の経費で、最大の効果を生み出せるよう、事業の必要性を検証し、健全な財政運営に努めています。より分かりやすくまとめている予算の概要・主な事業の内容についてはホームページからご覧になれます。



ホームページは
こちらから ↓



Welcome
Garden city Eniwa

恵 えにわ 庭

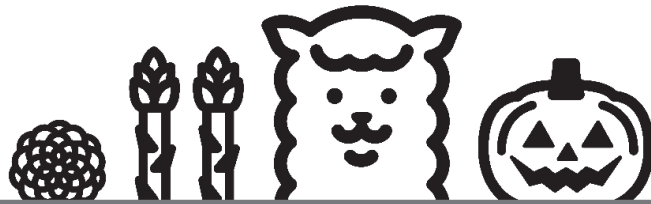

問合せ先 広報課 (☎ 33-3131 内線 2361)

札幌市と新千歳空港の間という恵まれた環境は、時に「通過するまち」と呼ばれ
たくさんあるはずの魅力は、知名度につながっていない現状
その脱却に向け
恵庭の魅力『ガーデンシティ』というワゴンに載せて売り込む
「シティセールス」を進めています

「ガーデンシティえにわ」を売り込め!!
「シティセールスプラン策定に向けて」

そもそも
「ガーデンシティ」って?

「ガーデンシティ」とは、近
代都市計画の祖と呼ばれるイギ
リスのエベネザー・ハワードが
1898年に提唱した概念で
す。日本語では「田園都市」と
訳され、自然と共生し、自立し
た職住近接型の緑豊かな都市の
建設を目指したものです。

恵庭市の最大の魅力は、市民
の92%が感じている「住みやす
さ」(令和元年度恵庭市民意識
調査)。道都札幌市と空の玄関
新千歳空港の間にあるという充
実した都市機能と、花や緑など
の豊かな自然に恵まれているこ
とによるものです。これは、ま
さにハワードの提唱した田園都
市に近く、「ガーデンシティ」は、
恵庭のイメージに当てはまりま
す。

恵庭市シティプロモーションサイト
「ガーデンシティえにわ」



「『えにわ』ってどこにあるの?」「『え
にわ』ってどんなまち?」という市
外の人から、「恵庭に住んでいるけ
ど、意外と恵庭のことを知らないか
も」という市民まで、さまざまな人
に恵庭の魅力や取り組みを伝えるサ
イトです。



URL : <https://www.city.eniwa.hokkaido.jp/citypromotion/index.html>

恵庭市プロモーション公式インスタグラム
「Garden city Eniwa」



「今日のえにわの1枚」と題して、
恵庭の日常風景を毎週UP! その
他、観光スポットやイベントの様子
など、恵庭の魅力を発信しています。
3月19日現在のフォロワー数は、
119人。フォロー&たくさんいい
ね! をよろしく願います!



URL : https://www.instagram.com/eniwa_garden_city/

強みを伸ばし、弱みを克服 シティセールスプラン策定

恵庭市には、恵まれた地理的条件、豊かな自然のほか、良質な農産物や生産品、観光施設、活発な市民活動などの多くの魅力があります。その一方で、プロモーション不足により、都市的魅力やふるさとへの誇りと誇り得るところの認識不足、各施策間におけるプロモーションの一体感・統一感のなさなどが課題となっています。

これらのことから、恵庭という「まちを売り込む」すなわち「シティセールス」に焦点を当てて戦略的にセールスを推進し、『ガーデンシティ
えにわ』という都市のブランドイメージを確立するため「恵庭市版シティセールスプラン」を策定します。

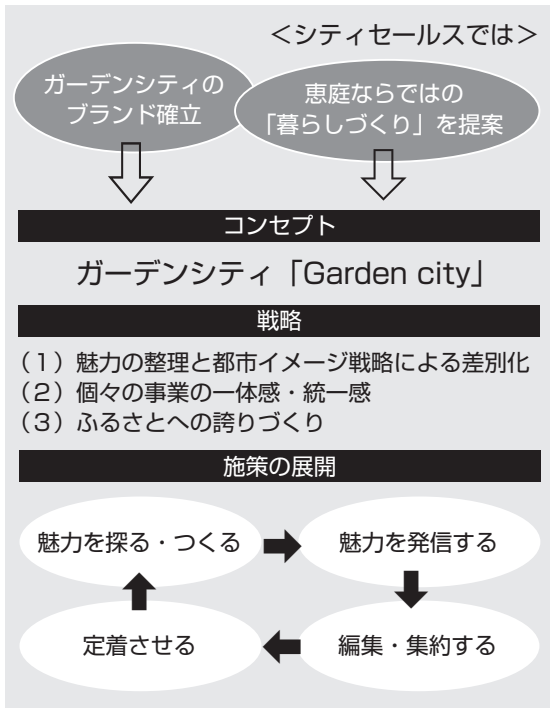

▲シティセールスプランの概要

「住んでみたいまち」になるためには、まずは恵庭というまちを『知ってもらう』こと。市では、このプランに先駆け、すでに短期的なプロモーションを行ってきました。平成30年度は、ガーデンシティえにわポスターの作製および掲示、札幌市営地下鉄全線での中吊り広告。道外向けとしては、東京メトロ銀座駅でデジタルサイネージ（電子看板）を利用したPRを実施しました。令和元年度にはシティプロモーションサイトやインスタグラムの開設、SNS啓発用パネルボード設置、人口7万人達成横断幕や新聞広告、観光情報誌「じゃらん」ではモニターによる恵庭ドライブツアーの掲載などを行いました。今後は、これらの取り組みを継続しながら、シティセールスプランをもとに「恵庭の魅力」というさまざまな商品を『ガーデンシティ』というワゴンに載



▲Instagram「Garden city Eniwa」

せて、一体的に売り出していきます。具体的には、まちを商品に見立て

- 魅力を探る・つくる（魅力の発掘・開発）
- 魅力を発信する（広く知ってもらう）、詳しく知ってもらう
- 編集・集約する（束ねて発信する、地域ブランド化）
- 定着させる（可視化）

というサイクルで繰り返し恵庭を売り込むことで、恵庭の知名度向上へつなげていきます。

「ガーデンシティえにわ」を売り込め!!

花のまち、読書のまち…。これらをすべて含めて『ガーデンシティえにわ』ブランドへ。

シティセールスは市外への売り込みはもちろんですが、それ以上に市民の皆さんに「恵庭IIガーデンシティ」と認識してもらおうこと。何より恵庭に愛着をもってもらうことが大切です。

「恵庭はこんなに魅力のあるまちだ」「住んでよかった」と、ふるさとへの誇りをもてるような魅力づくり、魅力の発信を行っていきます。

ウキウキ・ウォッチング

2/1 ~

冬の恵庭を彩る シーニックナイト



恵み野商店街



JR恵庭駅東口



島松ひがし公園

2月1日から「えにわシーニックナイト 2020」が市内の各会場でスタート。今年は31団体が参加し、市内17施設で行われた。スノーランタンやアイスキャンドルに火が灯されると、会場は幻想的な雰囲気にも包まれた。恵み野商店街ではシーニックナイトに併せて「キャンドルナイト 2020」を開催。工夫を凝らしたキャンドルが、家族連れや道行く人たちの目を楽しませた。

- | | | |
|-----|--|--|
| 1月 | 26日 | 「第19回恵庭市青少年吹奏楽祭」を市民会館で開催 |
| | 28日 | 地域FM放送 e-niwa が開局 10周年を迎える |
| 2月 | 28日 | 中国湖北省武漢市での発生が継続的に確認されていた新型コロナウイルス感染症について、道内で初の感染者を確認 |
| | 30日 | 地域資源を生かした商品開発や販路拡大を考える「農工商連携セミナー」を市民会館で開催。市内外の飲食業者ら約60人が参加 |
| | 31日 | 日刊紙で唯一恵庭に支局をもち、千歳、恵庭両市で発行してきた「千歳民報」が休刊。56年の歴史に幕 |
| | 1日 | 「えにわシーニックナイト 2020」を市内の各会場で開催（1日～2日、8日～9日、14日） |
| | 8日 | 恵み野商店街が「キャンドルナイト 2020」を開催 |
| | 11日 | 市花いっぱい文化協会が「第53回花壇コンクール表彰式」を市民会館で開催。一般の部は黄金南曙ひまわり会、学校の部は柏陽中学校が、それぞれ最優秀賞に選ばれた |
| | 11日 | 日米共同訓練に参加した米海兵隊員20人が雪山造りを黄金ふれあいセンターで行う |
| | 21日 | 市議会第1回定例会が開催 |
| | 25日 | 市が、江別市、千歳市、北広島市の3市と女性消防団員の意見交換会を市消防本部で初開催 |
| | 27日 | 新型コロナウイルス感染拡大防止のため、市内小・中学校を臨時休校（～3月4日まで） |
| 27日 | 市議会が新型コロナウイルスへの感染防止策として、一般質問を議場で行わず、理事者答弁を書面で受け取ることを決定 | |
| 28日 | 北海道が、道内での新型コロナウイルス感染症の拡大を受け、「新型コロナウイルス緊急事態宣言」を発令（～3月19日まで） | |

紙上
中継

市長 定例記者会見

令和2年3月24日

※記者会見の詳細は市ホームページに掲載しています



まず、「新型コロナウイルス対策」では、2月21日に設置した新型コロナウイルス予防対策連絡会議にて、対応策の協議や情報共有を図ってきたことを報告。引き続き、全庁を挙げて感染予防対策に力を入ると表明した。

「令和2年度の組織機構及び人事異動の概要」については、一部組織体制を改編するなど増大する事務事業に対応し、市の重点施策の実現を効率よく推進できる体制としたと述べた。

次に「東京オリンピック・パラリンピックのホストタウン登録」について、新型コロナウイルスによる影響が考えられるが、現時点で札幌市開催となった競歩競技のグアテマラ共和国選手のホストタウンに内定したことを報告。

「運転免許証自主返納出張窓口の開設」については、4月から2カ月に1回、市民会館にて自主返納窓口を開設。自主返納手続きのほか、運転経歴証明書やマイナンバーカードの交付手続きも併せて行うことを説明した。

「ごみ処理手数料の改定」「焼却施設供用開始」については、4月1日からのごみ処理手数料改定、焼却施設の本稼働を報告し、ごみの適正処理を進めていくと述べた。

「道と川の駅『花ロードえにわ』営業再開及び農畜産物直

売所『かのな』オープン」について、道と川の駅「花ロードえにわ」は3月12日からの営業再開にあたり、千歳市と連携した観光案内情報デジタルサイネージ端末の設置。子育て世代の応援施策として、北海道内で5例目、石狩管内では初となる、おむつや液体ミルクなどを販売する「子育て応援自動販売機」の設置、24時間利用可能な授乳室を整備したことを報告。農畜産物直売所「かのな」は4月4日にオープンし、今後は通年営業を予定していると報告した。

「小規模保育事業所の新規開設」については、4月1日より、島松地区に0歳から2歳児までを受け入れる小規模保育事業所が開設されることから、待機児童および潜在待機児童の解消につながるとの考えを述べた。

最後に「市税及び上下水道料金の支払い方法の拡充」では、4月1日より納付書払いの場合、スマートフォンを利用したバーコード決済での取り扱いが可能となったことを報告。利便性向上のため、サービスの充実を図っていくと述べた。

■会見で報道機関に提供した情報

- ・新型コロナウイルス対策について
- ・令和2年度の組織機構及び人事異動の概要について
- ・東京オリパラ・ホストタウン登録に向けた取組について
- ・運転免許証自主返納出張窓口開設について
- ・ごみ処理手数料の改定について
- ・焼却施設供用開始について
- ・道と川の駅「花ロードえにわ」営業再開及び農畜産物直売所「かのな」オープンについて
- ・小規模保育事業所の新規開設について
- ・市税及び上下水道料金の支払い方法の拡充について

広報見聞録

12/14

地域住民と交流深める



恵み野小学校区コミュニティスクール推進協議会と恵み野西、南、里美町内会が、「第16回餅つき大会」を恵み野小学校で開催。子どもたちは、杵と臼を使って代わる代わるもちをついたり、つき上がったもちを丸めたり、地域住民との交流を深めた。



「令和2年恵庭市消防出初式」が市消防総合庁舎で行われ、職員や団員約200人が参加。消防長は「消防技術の研さん錬磨に努め、全力を挙げて市民の生命と財産を守るべくまい進していく」と表明し、防災への決意を新たに示した。

1/8

防災への決意新たに



まちのできごと

[2019/12/1 ~ 2020/2/29]

- 12月 7日 「宇宙」をテーマに子どもの科学への興味を高める「コズミックカレッジ in えにわ」を生涯学習施設かしわのもりで初開催
- 10日 すみれ保育園の園児13人が、市役所1階ロビーでクリスマスツリーの飾り付けを行う
- 12日 えにわ市民サケの会が、市内小・中学校など15施設・団体にサケの受精卵1万700粒を配布
- 12日 台湾の台北市立中正高級中学校、陽明中学校の生徒32人が教育旅行で来恵し、ホームステイを楽しむ
- 13日 花苗生産業者サンガーデンが「第39回北海道花き品評会」鉢花の部で、第2位にあたる特別賞・農林水産生産局長賞を受賞したことを原田市長に報告。受賞したポインセチア2点を寄贈した
- 13日 恵庭商工会議所が、地域の建設業界で働く職人を紹介して企業をPRする冊子「職人名鑑」を初めて作成
- 14日 市が、職業体験イベント「恵庭の企業探検隊」を市内福祉事業所などで開催
- 14日 恵み野小学校区コミュニティスクール推進協議会と恵み野西、南、里美町内会が「第16回餅つき大会」を恵み野小学校で開催。児童生徒ら約270人が参加
- 15日 市消防団第1分団が「第10回防火餅つき大会」を消防署南出張所で開催
- 20日 市内小・中学校の特別支援学級に通う児童・生徒が、2020年の版画カレンダーを作成し、原田市長、穂積教育長に寄贈
- 20日 市がコンビニエンスストア・セイコーマートと「災害時における応急生活物資の補給等に関する協定」を締結
- 21日 友好都市・静岡県藤枝市から「藤枝茶葉研究部」の高校生3人が、藤枝茶次世代交流促進事業の一環で来恵。小・中学生を対象とした「お茶入れ教室や呈茶サービスを行うなど、市内各所で藤枝茶をPRした（～23日まで）
- 22日 北海道文教大学の学生がリーディングシアター（朗読劇）をえにあですで開催。約30年前に恵庭の小中学生らがまとめた「漁川物語」を披露
- 27日 台湾国際教育旅行連盟が恵庭市を視察。市内の観光施設を訪れたほか、穂積教育長らと意見交換を行った（～29日まで）
- 27日 市役所仕事納め
- 1月 6日 市役所仕事始め
- 6日 恵庭商工会議所が、「恵庭商人500円コインチャレンジ事業（通称：CODE500）」をスタート。飲食店など65店舗が参加（～2月16日まで）
- 7日 市主催の2020年新年交際会を市民会館で開催
- 7日 市が市制施行50周年を記念したのぼりと横断幕を作製し、市役所庁舎内の階段や出入口前に設置
- 8日 令和2年消防出初式を消防総合庁舎で開催
- 12日 2020年成人式「新成人のつどい」を市民会館で開催。新成人482人が参加
- 14日 市が「恵庭市手話言語条例制定記念イベント」を市民会館で開催。公益財団法人聴覚障害者教育福祉協会理事の今井絵理子さんが講演し、市民454人が参加
- 15日 ルルマップ自然公園「ふれらんど」の冬季営業「スノーランドるるまっぷ」がスタート。雪不足のため、予定より20日以上遅れてオープン
- 19日 子育てをする父親と母親を応援するイベント「えにわままっぷ4」を黄金ふれあいセンターで開催
- 22日 米軍の輸送機「オスプレイ」2機が参加する日米共同訓練が北海道大演習場などでスタート。冬の実施は初めて（～2月8日まで）
- 25日 地方の新聞社などが地域活性化に取り組む団体を応援する「第10回地域再生大賞」で、恵み野商店会が北海道・東北のブロック賞を受賞。花のまちづくりの取り組みや、商店会独自のイベントが評価された

1/12

二十歳の門出 新成人のつどい

2020年成人式「新成人のつどい」を市民会館で開催。令和最初の今年は計722人が成人を迎え、晴れ着やスーツなどに身を包んだ482人が式典に参加した。式典後に行われた「はたちのひろば」では写真撮影を行うなど、旧友たちとの再会を楽しんだ。



暮らしのお知らせ



参加料の記載がないものは全て無料です

新型コロナウイルスの流行に伴い、中止・延期となることがあります。詳しくは各担当にご確認ください

●ページ構成

- 催し
- 保健・介護・福祉
- 子育て
- 教育・生涯学習
- お知らせ
- 募集
- 保健センター
- 図書館

- 10
- 10
- 10～12
- 12～13
- 13～16
- 16～19
- 20
- 21

主な公共施設の住所・電話番号は、表紙裏(最終ページ)をご覧ください

催し

2020年度市民講座開講式の延期について

広報えいわ3月号で市民講座開講式は4月8日(水)と掲載しましたが、新型コロナウイルスの感染拡大防止の観点から5月8日(金)に延期となりました。事情を理解いただき、開講式へ出席ください。

問合せ先 島松公民館(☎36-7503)、社会教育課(☎33-3131内線1714)

恵庭溪谷周辺施設オープン

4月29日(水)にオープンします。滝めぐりや森林浴、アスレチックなど家族で楽しめます。

開設期間 4月29日(水)～11月3日(火)

開設場所 緑のふるさと森林公園(各日9時～17時 ※無休)、えいわ湖自由広場・桜公園、白扇の滝滝見広場

問合せ先 花と緑・観光課(☎33-3131内線2524)

恵庭花とも写真展

「恵庭の四季」をテーマに、市内の自然風景や印象的な庭の写真



100点以上を展示します。

日程 ①3月28日(土)～4月12日(日)

②4月14日(火)～21日(火)③4月22日(水)～5月9日(土)

会場 ①総合体育館②恵庭駅自由通路③黄金ふれあいセンター

問合せ先 恵庭花のまちづくり推進会議事務局(花と緑・観光課内/☎33-3131内線2525)

保健・介護・福祉

令和2年度より、脳ドック事業が次のとおり変更となります。

変更点 例年の4月受付から5月受付に変更、受付は年一回限り、受診機関が3カ所に変更(恵庭第一

病院・恵み野病院・江別脳神経外科) ※詳細は広報えいわ5月号にてお知らせします

問合せ先 国保医療課(☎33-3131内線1163)

世界自閉症啓発デー

4月2日は「世界自閉症啓発デー」です。また、4月2日～8日は「発達障がい啓発週間」です。自閉症をはじめとする発達障がいについて理解を深め、誰もが幸せに暮らすことのできる社会の実現にご協力ください。

公式サイト <http://www.worldautismawarenessday.jp/>

問合せ先 障がい福祉課(☎33-3131内線1331)

障がい者地域活動支援センター運営事業者の変更

障がいのある人などを対象として、創作的活動・生産活動・社会との交流促進などの機会を提供する恵庭市障がい者地域活動支援センターの運営事業者が、4月より

NPO法人ワーカーズコープに変わりました。

運営事業者 NPO法人ワーカーズコープ

住所 本町1-13-1

問合せ先 障がい福祉課(☎33-3131内線1331)

国民健康保険

国民健康保険の受付窓口は、年度末退職者などの加入手続きにより、例年4月上旬は混雑が予想されます。これにより、混雑状況によっては手続きをお待ちいただくことがありますので、あらかじめご了承ください。また、例年の状況から4月2週目以降の徐々に混雑が緩和されており、早急に医療機関へ受診する予定がない人につきましては、4月2週目以降に4月2週目を以降にするなど協力をお願いいたします。



問合せ先 国保医療課(☎33-3131内線1161)

恵庭地区更生保護サポートセンター移転

更生保護サポートセンターは、保護司・保護司会が、地域の関係機関・団体と連携し、地域で更生保護活動を行うための拠点です。この度、恵庭市第2福祉会館の竣工に伴い、4月1日より恵庭地区更生保護サポートセンターが移転しました。

移転場所 末広町1-25-1

恵庭市第2福祉会館内(☎25-9933)

開所日 月・火・木・金曜日各日13時～16時、水曜日10時～16時

問合せ先 福祉課(☎33-3131内線1211)

子育て

ジムジム親子でスマイル Fun! Fun!

日時 4月13日(月)10時15分～11時30分 ※受付10時

会場 宮の森スポーツ倶楽部(えにあす内) 内容 リズム体操、親子ヨガ、ピ

催し
保健・介護・福祉
子育て
教育・生涯学習
お知らせ
募集
保健センター
図書館

市制施行 50 周年記念郵政 小型印による引受・記念消印

市制施行 50 周年を記念して恵庭郵便局と恵庭漁町郵便局でオリジナル小型印での引受・記念消印をいたします。希望される人は、上記郵便局に郵便物または 63 円以上の切手を貼付した台紙をお持ちください。詳しくは、問い合わせください。



期間 4月1日
～12月30日
問合せ先 恵庭
漁町郵便局 (☎ 33-7106)

国民年金保険料学生納付 特例制度のご案内

20 歳以上の方は、学生であっても国民年金に加入しなければなりません。しかし、学生の方は一般的に所得が少ないため、ご本人の所得が一定額以下の場合、国民年金保険料の納付が猶予される「学生納付特例制度」があります。対象となる人は、学校教育法に規定する大学(大学院)、短期大学、高等学校、高等専門学校、専修学校、および各種学校(就業年限1年以上である課程)に在学する学生などです。

学生納付制度により令和元年中に保険料納付猶予が決定した人で、令和2年度も引き続き在学予定の人には、ハガキ形式の学生納付特例申請書が送付されますので、猶予を希望する場合は、返送してください。保険料の納付免除、納付猶予、学生納付特例の各申請は、申請のあった月から2年1ヵ月を限度として遡及して申請することができます。詳しくは問い合わせください。

問合せ先 市民課 (☎ 33-3131 内線 1117)、日本年金機構新さっぽろ年金事務所 (☎ 011-892-9316)



交通事故・火災・救急月報

() は前年同期

2月	交通事故			火災			救急 出動 件
	発生 件	死者 人	負傷者 人	発生 件	死者 人	負傷者 人	
	6 (6)	0 (0)	6 (7)	1 (2)	0 (0)	0 (0)	182 (182)
累計	17 (15)	0 (0)	27 (20)	2 (3)	0 (0)	0 (0)	367 (403)

児童扶養手当は、法律に基づき物価スライド制を採用している。

児童扶養手当金額改定

児童扶養手当は、法律に基づき物価スライド制を採用している。
問合せ・申込先 子育て支援センター
ターエにわ (☎ 0800-829
5-6547)

定員 15組
参加料 300円
申込開始日時 4月1日(水)13時
その他 当日は子育て支援センターターエにわの子育てひろばは休み



ラティス体験
講師 宮の森スポーツ倶楽部インストラクター
対象 市内在住の1歳6か月までの子どもとその保護者

4月行事については、直接フリーレぐみに問い合わせください。
問合せ先 フリーレぐみの (☎ 37-6020)

フリーレぐみの催し

改定月 令和2年度4月分から
問合せ先 子ども家庭課 (☎ 33-3131 内線 1243)

※2人目以降の児童の加算額も改定されます

区分	改定前月額	改定後月額
全額支給	4万2910円	4万3160円
一部支給	1万1200円 < 4万29000円	1万1800円 < 4万31500円

とから、次のとおり改定します。
改定額 (月額)

改定月 令和2年度4月分から
問合せ先 ①子ども家庭課 (☎ 33-3131 内線 1243)、
②障がい福祉課 (☎ 33-3131 内線 1216)

種別	改定前月額	改定後月額
① 特別児童扶養手当(1級)	52,200円	52,500円
② 特別児童扶養手当(2級)	34,770円	34,970円
③ 特別障害者手当	27,200円	27,350円
④ 障害児福祉手当	14,790円	14,880円
⑤ 経過的福祉手当	14,790円	14,880円

次の各種手当は、法律に基づき物価スライド制を採用している。とから、次のとおり改定します。
改定額 (月額)

各種手当額の改定

基礎から学ぼう パソコン教室

はじめてのパソコンコース/日時

1 水曜講座午前
5月13日～7月15日の毎週水曜日
各日10時～12時



はじめてのパソコンコース/内容

マウス操作、文字入力、インターネット操作ほか

ワード・エクセル入門コース/日時

2 水曜講座午後
5月13日～7月15日の毎週水曜日
各日13時～15時
3 木曜講座午前
5月14日～7月16日の毎週木曜日
各日9時30分～11時30分
4 木曜講座午後
5月14日～7月16日の毎週木曜日
各日13時～15時

ワード・エクセル入門コース/内容

ワード基礎(罫線ほか)、エクセル基礎(表計算、簡単な関数)
※文字を支援なく入力できる人が対象

教室のノートパソコン (windows 10、office 2013) を使用

会場/定員/受講料

島松公民館/各コース10人/3,500円
※ワード・エクセル入門コースはテキスト代1,100円が別途かかります

申込方法

郵便番号、住所、氏名(ふりがな)、電話番号、受講希望コース番号を明記し、郵送またはファクスで申し込み

申込期限

4月23日(木) (郵送の場合は23日(木)必着) ※定員を上回った場合は、4月24日(金)に抽選を行い、結果を通知します

問合せ・申込先

島松公民館

(〒 061-1353 島松本町 3-12-20 / ☎ 36-7503 / FAX36-1501)

子育て

子育て支援センター催し

- えだまめくらぶ
日時 4月1日(水)9時30分～12時
会場 子育て支援センターはくよう
内容 双子の交流、情報交換のひろば。妊婦さんも参加ください
対象 就学前の双子とその保護者
- えほんのひろば
日時 4月8日(水)10時～11時
会場 子育て支援センターはくよう
内容 えにわゆりかご会による絵本の読み聞かせや手遊びなど
対象 就学前の子どもとその保護者
- サンデーパパ
日時 4月12日(日)10時～11時30分
会場 子育て支援センターえにわ
内容 お子さんとお父さんが一緒に遊ぶひろば。今月よりお母さんと一緒にご家族で楽しめます
対象 就学前の子どもとその保護者
- 親子で遊ぼう
日時 4月15日(水)10時～11時
会場 子育て支援センターはくよう
内容 こいのぼりを作ろう



対象 就学前の子どもとその保護者
定員 10組
持ち物 水分、おしぼりまたはウエットティッシュ

申込開始日時 4月6日(月)9時

子育てセミナー

日時 4月24日(金)10時～11時
会場 子育て支援センターえにわ
内容 子どもの健康～乳幼児期の生活リズムの大切なおこと～



講師 保健センター保健師
対象 就学前の子どもとその保護者

HAPPY☆マッピー☆リフレッシュ

日時 4月24日(金)10時15分～11時30分 ※受付10時～
会場 黄金ふれあいセンター
内容 産後の骨盤まわりケア
講師 セントラルフィットネスクラブ恵み野インストラクター

対象 就学前の子どもを育てている人
定員 20人 ※託児あり(20人)

参加料 500円

持ち物・服装 水分、汗ふきタオル、動きやすい服装

申込開始日時 4月9日(木)13時
その他 当日は子育て支援センターはくようの子育てひろばは休

■もりもりクッキング
日時 5月13日(水)10時～11時30分
会場 生涯学習施設かしわのもり
内容 お漬物、お味噌汁
講師 細川菊枝さん

対象 就学前の子どもとその家族、地域の人の人

定員 親子8組、地域の人の8組

申込開始日時 4月30日(木)13時

その他 当日は子育て支援センターはくわの子育てひろばは休み



問合せ・申込先 子育て支援センターはくよう(☎33-0037)

のびのびパークフリーコース

日程 4月21日(水)
会場 島松公民館
内容 リトミック
講師 クォーレフォルテ
対象 1歳半～3歳半の子どもとその家族

定員 20組

申込開始日時 4月8日(水)9時
問合せ・申込先 子育て支援センターしままつ(☎080-8297-5101)

春の全国交通安全運動

期間 4月6日(月)～15日(水)

期別運動の方針
新入学(新学期)を迎える子どもや活動期に入る自転車利用者の事故防止を図るための活動などを推進する

交通事故抑止市民大会および道道46号線で実施しているセーフティーコールは、新型コロナウイルス感染症拡大防止のため中止となります

～自転車の整備・点検はお済ですか?～
自転車安全整備士のいる自転車販売店などで点検・整備(有料)を受けると、傷害保障と賠償責任保障の保険がついた「TSマーク」を貼ってもらえます。自転車事故では損害賠償が多額になることがあります。自転車の安全な利用と自転車事故の防止に努めましょう。

●問合せ先●
市民生活課
(☎33-3131 内線1181)

愛犬は大切なパートナー

一部の飼い主のマナーに欠けた行為が原因で市には多くの苦情が寄せられています。周囲に迷惑がかからないよう、しっかりとルールを守りましょう。

◆フンの後始末をきちんとしましょう!

・自宅前の道路や公共の場などにフンが置かれていたら非衛生的であり、見た人は不快に思います。周囲に迷惑をかけないように後始末を必ず行いましょう

◆放し飼いはやめましょう!

・道路や公園などの人が通行する場所で犬を放す行為は非常に危険であるため、絶対にやめましょう。人を咬んで重大事故につながる可能性があります
・伝染病や寄生虫病にかかったり、交通事故にあう危険があります

◆飼い犬の登録はお済ですか?

・狂犬病予防法により、犬の飼い主は市町村で犬の登録が必要で
・飼い始めたときに一度登録すれば、更新の必要はありません。ただし、引っ越しをしたときや犬が死亡したときは、届け出が必要です
・狂犬病予防注射は年1回の接種が義務付けられています。最寄りの動物病院で受けてください

犬の飼育などについては条例があります! 違反者には罰則が規定されていますのでご注意ください!

問合せ先 環境課(☎33-3131 内線1142)

教育・生涯学習

教育施設等医療的ケア支援

市内教育施設などにおいて、たんの吸引や導尿などの医療的介助行為が必要な子どもの保護者負担を軽減するため「恵庭市教育施設等医療的ケア支援事業」を実施しています。詳しくは問い合わせください。

対象 市内の小・中学校、学童クラブ、保育園、幼稚園、認定こども園に在籍する子どもの保護者

問合せ先 学童クラブ・園児▼子ども家庭課(☎33-3131 内線1241)、児童・生徒▼教育支援課(☎33-3131 内線1631)

教育相談

日時 4月30日(木)10時~16時
会場 市民会館リハーサル室B
対象 市内に住む小・中学生、高校生およびその保護者
相談員 石崎美濃さん(公認心理師)

申込期限 4月24日(金)
問合せ・申込先 教育支援課(☎33-3131 内線1632)

全国学力・学習状況調査、全国体力・運動能力・運動習慣等調査 結果

令和元年度に実施した恵庭市の児童・生徒に関する調査結果です。
公表場所 市民会館教育委員会事務室、島松支所、恵み野・中恵庭出張所 ※市ホームページにも掲載
公表期間 令和3年3月31日(水)まで

で
問合せ先 教育総務課(☎33-3131 内線1622)

お知らせ

オリジナル出生届出済証明書

市ではお子さんの出生届を提出された人の母子健康手帳に「出生届出済証明」の記載をしています。このたびは「オリジナルスタジオマキアートの鈴木真希さん(恵庭市出身)、チョークアート作家)によるオリジナルデザインの証明シールができました。お子さんの誕生日の記念に「花(ピンク)」「動物(ブルー)」など4種類の中からお選びください。

開始日 4月1日(水)受付分から
対象者 恵庭市にお子さんの出生届を提出する人

交付場所 市民課、島松支所、恵み野・中恵庭出張所
その他 出生届出の際にご案内します。他市町村で発行された母子健康手帳にはサイズの関係で一部対応できないことがあります

問合せ先 市民課(☎33-3131 内線1111)



ルルマップ自然公園ふれらんど内「市民農園利用者」を募集します

料金 6,000円(50㎡)、10,000円(100㎡)
農園場所 西島松275
対象 利用のマナーを守っていただければ、市内・市外は問いません
応募方法 4月30日(木)以降の平日9時~17時に来社してください。先着順で無くなり次第終了。利用料金をご用意ください
問合せ・応募先 恵庭市シルバー人材センター(桜町3-8-18 / ☎34-0311)

確定申告期限の延長について

今般、政府の方針を踏まえ、新型コロナウイルス感染症の拡大防止の観点から、申告所得税、贈与税、個人事業者の消費税について、4月16日(木)まで、申告・納付期限を延長することとしました。これに伴い、申告所得税および個人事業者の消費税の振替納税を利用されている人の振替日についても、延長することとしております。(振替日については確定後お知らせいたします)

申告・納付期限

	申告所得税	個人事業者の所得税	贈与税
延長前	3月16日(月)	3月31日(水)	3月16日(月)
延長後	4月16日(木)		

なお、マイナンバーやお近くの税務署で発行するID・パスワードがあれば、確定申告会場に向くことなく自宅などからスマートフォンやパソコンなどでインターネットにより申告(e-Tax)していただくことが可能です。

国税庁ホームページ「確定申告書等作成コーナー」で、必要な事項を入力し、e-Taxで申告いただければ、医療費の領収書や寄附金の受領証などの書類を提出いただく必要がなく、大変便利です。ぜひご利用ください。

また、令和元年分の還付申告については、5年間申告することが可能であり、令和6年12月31日まで申告することが可能です。

還付申告の例 給与所得者や公的年金受給者で、医療費控除・寄附金控除(ふるさと納税など)・住宅借入金等特別控除(住宅ローン控除)により還付を受けられる人など

問合せ先 札幌南税務署(☎011-555-3900)

姉妹都市等交流促進事業費補助金の募集

姉妹都市・山口県和木町および友好都市・静岡県藤枝市との交流事業を行う市民団体などに対して補助金を交付します

※対象団体

恵庭市内を活動の拠点とし、次のいずれかに該当する市民団体など

- ①教育・文化またはスポーツの振興を目的とする団体
 ②農業・商業および観光などの経済・産業分野における団体
 ③地域福祉の団体や、地域づくり活動分野における団体

※対象事業・経費

(1) 和木町または藤枝市における同市・町内の団体などとの交流事業

- 講師謝礼、交通費ほか
- 対象経費の3分の1以内(上限2万円/人、30万円/団体)

(2) 恵庭市内において和木町または藤枝市の団体などとの交流事業

- 講師謝礼、交通費、会場代ほか
- 対象経費の3分の1以内(上限10万円)

※申込期間(4月~11月まで実施予定の事業)

4月1日(水)~6月1日(月) ※申請書など必要書類を申込先に提出。予算額を超えた場合は審査のうえ決定

問合せ・申込先 総務課(☎33-3131 内線2211)



などの流出事故から川を守りましょう

灯油のホームタンクなどから油漏れなどがなければ、いま一度ご確認ください。ホームタンクの老朽化による腐食で灯油が漏れるケースが増えています。ホームタンクや給油管にさびなどが発生していないか確認願います。

私たちが毎日使っている水道水のほとんどは、川の水からつくられています。その川を汚す主な原因のひとつは、油の流出によるものです。

流出事故を起こしてしまうと、油除去のための費用は原因者が負担することになります。ご注意ください。

- 家庭や工場などで使用中の燃料タンクや配管は壊れていませんか? 一度油が漏れたすと、気づかぬうちに大量に川に流れ出します。定期的にチェックしましょう
- エンジンオイルや廃油、使用済みの天ぷら油などを、雨水ますに捨てていませんか? 雨水ますは川までつながっています。正しく処分しましょう

油などが川に流出しているのを見つけたときは
すぐに連絡ください!

一刻も早い通報が、被害の拡大をくい止めます

●問合せ・連絡先●
 環境課(☎33-3131 内線1141)

お知らせ

相生町の町名変更案

令和3年3月に予定している相生町住居表示事業実施に伴う町名変更案を公示します。



公示期間 4月8日(水)～5月7日(木)
変更案 相生町を廃止し、相生町1～4丁目を新設する

公示場所 市役所、島松支所、恵み野・中恵庭出張所の各掲示板
問合せ先 市民課 (☎ 33-3131 内線1122)

水道料金等におけるバーコード決済の運用開始

4月1日より水道料金等の支払いに関して、新たにバーコード決済の運用を開始します。利用

消火栓除雪のお礼

今年も消火栓周囲の除雪には多くのみなさんのご協力をいただきありがとうございます。これからも消防行政へのご理解とご協力をお願いします。

問合せ先 消防署消防課 (☎ 33-0991)

固定資産税の縦覧

固定資産税の納税者が、自己の所有する土地・家屋の評価額を、縦覧帳簿により他人の土地・家屋の評価額と比較できる制度です。

縦覧期間 4月1日(水)～30日(木)
縦覧場所 税務課固定資産税土地・家屋担当
縦覧できる物件 土地の納税者▼市内の土地、家屋の納税者▼市内の家屋 ※いずれも固定資産税が課税されている物件が対象
必要書類 ①平成31年度または令和2年度の納税通知書②本人確認ができるもの。またはそれに準ずるもの(運転免許証、健康保険証など)③納税者からの委任状

所得・課税証明書 証明手数料の減免対象拡大

所得・課税証明書の証明手数料の減免対象を4月1日より拡大します。詳しくは市ホームページをご覧ください。問い合わせ先

3131 内線1414 (☎ 33-3131 内線1414)

所得・課税証明書

所得・課税証明書の証明手数料の減免対象を4月1日より拡大します。詳しくは市ホームページをご覧ください。問い合わせ先

3131 内線1414 (☎ 33-3131 内線1414)

あっせん 幹旋します **春の花・花の土**
 たくさんの品種を取り揃えています。ぜひお越しください。
 日時 4月18日(土)9時～14時
 会場 市役所駐車場
 ■春の花 パンジー、ヒオラ、プリムラ、デージー、その他各種寄せ植え
 価格▶500円、1,000円ほか
 ※組み合わせによって価格が異なります
 ■花の土・腐葉土も幹旋します
 元肥の入った焼き土の培養土や腐葉土も幹旋
 ■春の花を使った寄せ植え講習会、花のオークションも実施
 (講習会▶10時～、13時～、オークション▶10時15分～、13時15分～) します
 問合せ先 花いっぱい文化協会事務局
 (花と緑・観光課内/☎33-3131 内線2525)

団体の皆さんへ **花の土・有機肥料の無料配布**
 公共施設内の花壇や植樹樹などを維持管理している町内会、老人クラブ、学校などを対象に、花の土と有機肥料を配布します。
 ●申込期限▶4月10日(金)
 ●配布予定時期▶4月下旬(予定)
 ※希望数によっては、配布数を調整する場合があります
 問合せ・申込先 花と緑・観光課 (☎33-3131 内線2525)

緑の募金 ふせぐう地球温暖化
 期間中、街頭や職場などで募金の協力を呼びかけますので、ご協力ください
期間
 春期緑の募金 4/15(水)▶5/31(日)
 北海道緑化募金 6/1(月)▶6/30(火)
 「緑の募金」は、身近な森づくりや緑豊かなまちづくりなどに役立っています
 ●問合せ先●
 恵庭市緑化推進委員会事務局
 (花と緑・観光課内/☎33-3131 内線2525)

その他 借地人、借家人も借用物件の内容を確認することが出来ます。本人確認ができるものと賃貸契約書などを持参ください。なお、令和2年度の納税通知書は4月9日(木)に発送予定です
 問合せ先 税務課 (☎ 33-3131 内線1416)

花のまち並み推進事業助成金
 対象 市内道路の植樹樹・植樹帯などに花苗を植栽する活動に取り組む町内会・自治会、団体
 助成金 花苗などの購入金額の2分の1以内(限度額40万円)
 ※その他条件あり。詳しくは問い合わせください
 問合せ・申込先 花と緑・観

光課 (☎ 33-3131 内線 2525)

演習通報

■島松地区 4月13日(月)～15日(水) 各日7時～20時
 その他 12時～13時は演習を行います。16日(木)～30日(木)の演習日程については、決まり次第市ホームページに掲載します。
 ホームページに掲載します。
 問合せ先 基地・防災課 (☎ 33-3131 内線 2243)

マイナンバーカード

マイナンバーカードの受け取りや申請について、平日に市役所に来ることが難しい人のために休日臨時窓口を開設しています。

日時 4月11日(土)、26日(日)各日9時～12時
 会場 市民課

休日交付

対象 交付通知書が届いている人
 ※期限が過ぎた場合も可
 持ち物 交付通知書に記載 ※紛失した人は連絡ください

申請サポートサービス実施

実施範囲 顔写真撮影、オンライン申請入力サポート、受け取り時の説明
 必要なもの 本人確認できるもの (運転免許証など顔写真付きの)

公的証明書は1点、健康保険証・年金手帳など顔写真のない公的証明書は2点
 その他 交付申請から受け取りまで約1カ月かかります

問合せ・交付・実施先 市民課 (☎ 33-3131 内線 1129)

植樹柵・植樹帯管理助成事業

対象 市内道路の植樹柵・植樹帯の除草に取り組む町内会、自治会、団体

助成金 植樹柵・植樹帯1mあたり64円(除草作業のみ) ※1団体につき20万円が限度(年2回の除草が条件)
 受付期間 4月1日(水)～5月29日(金)

問合せ・申込先 管理課 (☎ 33-3131 内線 2421) 花と緑・観光課 (☎ 33-3131 内線 2525)

運転免許証自主返納出張窓口開設

運転免許証の自主返納出張窓口を開設します。

日時 4月22日(水)10時～12時
 会場 市民会館第2会議室

内容 運転免許証の取消申請(代理人による申請は不可)、運転経歴証明書の申請、マイナ

バーカード申請

対象 恵庭市内に居住し、運転免許証を保有しており、次のいずれにも該当していない人

- ・免許の有効期限が切れている人
- ・免許の取り消し基準に該当している人
- ・免許停止中の人または免許停止の基準に該当している人
- ・再試験の基準に該当している人(基準該当初心運転者)

持ち物

- ・運転免許証の取消申請
- ・運転免許証(有効期限内のもの)
- ・運転経歴証明
- ・北海道収入証紙1100円分、印鑑、住所変更を伴う人は住民票や本人宛の郵便物、写真(会場で無償で撮影します)

その他 事前に申し込みが必要
 問合せ・申込先 市民生活課 (☎ 33-3131 内線 2363)

公園美化活動助成事業

対象 公園1カ所につき年3回以上の美化活動(除草)を実施している町内会・自治会

助成金 1mあたり29円(除草作業のみ)に公園の草刈対象面積を乗じて得た額
 受付期間 4月1日(水)～5月29日(金)

問合せ・申込先 管理課 (☎ 33-3131 内線 2421)

市役所の組織が変わります

これまで	4月1日から
総務部	
①納税課	①債権管理課
経済部	
①【新規】	①全国都市緑化北海道フェア準備室
水道部	
①工事課と施設維持課	①上水道課と下水道課として再編・新設

■問合せ先
 課名の変更、業務の移管など▶職員課 (☎ 33-3131 内線 2221)
 ※市の業務内容や電話番号をまとめた「市役所の組織と主な仕事」は4月中旬に広報課、島松支所、恵み野・中恵庭出張所で配布する予定です。あわせて、市ホームページでも公開します

「下水汚泥入り肥料」の販売 販売場所などが変更となります

[地域還元用]
 一袋から手軽に購入いただけるサイズです。ぜひ、家庭菜園にお試しください。

- 販売期間** 4月11日(土)～29日(水) 各日9時～17時
- 販売場所** 恵庭農畜産物直売所：かのな (道と川の駅：花ロードえにわ敷地内)
- 販売者** 恵庭かのな協同組合
- 価格等** 200円(税込み)、粒状・粉状共1袋10kg入り
- その他** 数に限りがありますのでお一人様最大10袋までの購入にご協力願います ※事前電話予約は承っておりません。在庫がなくなり次第販売を終了します。例年の販売数量以上は在庫確保しています

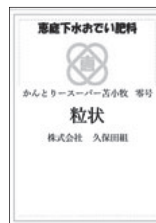

問合せ先▶下水道課 (☎ 33-3127)

お知らせ

確定申告および住民税申告の臨時申告開設について

新型コロナウイルス感染症対策として、確定申告および住民税申告の期間を延長し、①～④の日程で臨時申告会場の開設を予定しています。なお、今後の状況によっては、臨時申告会場の開設を中止する場合がありますので、事前に市ホームページを確認いただくか、問い合わせください。

日時 ①4月3日(金)②8日(水)③15日(水)④16日(水)各日9時～11時、13時～15時

会場 ①②市役所201会議室
③④市役所303会議室

問合せ先 税務課 (☎33-3131 内線1414)

住民票等の証明書用紙が市制施行50周年記念仕様へ

市制施行50周年を記念して、既存の住民記録事務および戸籍事務に係る証明書用紙に替えて50周年記念ロゴマーク入りの特別用紙で発行いたします。数量限定で、なくなり次第終了いたします。申請方法・手数料などに変更はありません。

開始日 4月1日(水)から(6万枚限定)

交付場所 市民課、島松支所、恵み野・中恵庭出張所
問合せ先 市民課 (☎33-3131 内線1111)

総合行政相談

特殊法人に関することや年金・雇用・労災など、また金銭・相続などの民事法律相談を行います。

日時 4月25日(土)13時30分～16時

会場 市民会館市民相談室

相談員 行政相談委員

定員 5人 ※1人30分

その他 事前に申し込みが必要

問合せ・申込先 市民生活課 (☎33-3131 内線2363)

やめよう！猫の放し飼い、野良猫へのえさやり

猫の放し飼いなどによる行為によって、市に多くの苦情が寄せられています。主な内容は、近所の敷地にふん尿をして悪臭がでる、家庭菜園を荒らしたりふん尿をかける、車庫に入って車のボンネットが足跡だらけ、というものです。猫を飼っている人は、放し飼いをしないで「家の中で飼う」ようにしてください。また、野良猫にえさを与えると、その場所に住みついてしまいます。住みついたメス猫が子どもを産み、飼い主のいな

い猫が増えることにより、ふん尿鳴き声などの問題が発生します。野良猫には絶対にえさを与えないようにしましょう。

問合せ先 環境課 (☎33-3131 内線1142)

市民くらしのカレンダーについて

毎月配布の広報えにわに折り込まれている市民くらしのカレンダーが、5月号から広報誌と同じ紙色・紙質で配布されます。

問合せ先 広報課 (☎33-3131 内線2361)

募集

恵庭市連携商品開発事業補助金

友好都市である藤枝市の農畜産資源などを活用した、新商品開発にかかる補助金の受付を4月1日(水)から行います。要綱につきましては市ホームページをご覧ください。か、商工労働課、島松支所、恵み野・中恵庭出張所に備えておりますので、

新商品開発を検討している人はぜひご利用ください。
問合せ・申込先 商工労働課 (☎33-3131 内線3932)



新型コロナウイルスに関する生活相談窓口の開設

新型コロナウイルス感染症の拡大などによる、日常生活における相談窓口を開設しています。新型コロナウイルス感染症に関連した困りごとなどについて相談ください。

■相談窓口
市民生活課
(市役所2階24番窓口)
☎33-3131 内線2363

下記については直接担当に相談ください

相談窓口	担当
企業等の経営相談・労働相談	商工労働課 ☎33-3131 内線3331
外国からの帰国者に関する事	千歳保健所 ☎23-3175
コロナウイルス感染症の検査や医療に関する事	千歳保健所 ☎23-3175

恵庭市起業支援事業補助金

起業支援事業補助金の対象要件を記載した要綱などについては、市ホームページをご覧ください。か、商工労働課、島松支所、恵み野・中恵庭出張所に備えておりますので、起業を考えている人はご利用ください。

問合せ・申込先 商工労働課 (☎33-3131 内線3331)

／ FAX 33-3137 / メール
shoukouroudou@city.aniwa.hokkaido.jp

花樽オーナー募集

花樽オーナー制度に協力していただける事業者・団体を募集中です。公共施設に設置している花樽オーナーになり、花のまちづくりをともに推進しませんか？

参加料 1樽1万円

2020年国勢調査調査員募集

10月1日を基準日として実施される国勢調査の調査員を募集しています。日本に住む全ての人を対象に、5年ごとに行われる国の最も基本的な統計調査で、調査員は担当地区の全世帯に調査書類を配布し、回収を行います。

任期 8月下旬～10月下旬
報酬 1調査区担当38000円

催し 保健・介護・福祉 子育て 教育・生涯学習 お知らせ 募集 保健センター 図書館

程度、2調査区担当71000円程度 ※1調査区当たり40〜70世帯程度

資格 次の全てに該当する人

- ①責任をもって事務を遂行できる20歳〜70歳くらいの人
- ②調査で知りえた情報(個人情報)などの守秘義務を守れる人
- ③警察・選挙に直接関係のない人
- ④暴力団員などに該当しない人

申込方法 電話またはメールで申し込みください。その後、面接を行います

問合せ・申込先 企画課(☎33-3131内線2341)

青少年育成事業補助金

対象事業 ①市内の団体が開催し、市内の青少年が参加する事業

- ②青少年の芸術・文化鑑賞を目的とする事業、または体験学習、研修および交流を目的とする事業(スポーツ活動を除く)
- ③営利を目的としないもの
- ④令和2年度中に実施する事業

応募要件 市民または市内に事業所を有する団体

必要書類 補助金交付申請書(申込先に備え付けまたは市ホームページよりダウンロード)、事業計画書、収支予算書、事業の実施体制がわかる書類(会則、

会員名簿など)、その他必要と認める書類
 申込期間 4月13日(月)〜24日(金)
 問合せ・申込先 社会教育課(☎33-3131内線1712)

広報モニター募集

より親しみやすく分かりやすい広報活動をするため、「広報えにわ」や市ホームページに関して感想や意見を伺う読者モニターを募集します。

募集人数 4人程度

任期 5月〜令和3年4月 ※広報えにわ5月号〜令和3年4月号

応募資格

- ①市民もしくは市内に通勤・通学している18歳以上の人
- ②自宅などでインターネットに接続しホームページの開覧およびメールの利用ができる環境にある人
- ③国・地方公共団体の議員・市職員ではない人
- ④市の他の公募委員に就いていない人

応募方法

次の事項を記入のうえ持参、郵送、ファクス、メールで応募(様式は任意)

- ①住所、氏名、性別、生年月日、職業、連絡先
- ②市内在勤の場合は事務所名、市内在学の場合は学校名
- ③パソコンまたは携帯電話のメールアドレス
- ④応募の動機または「広報えにわ」の感想、市政に対する意見(2000字以内)

応募期間 4月1日(水)〜13日(月)

※郵送の場合は13日(月)の消印有効
 選考方法 応募者多数の場合は選考のうえ決定
 問合せ・応募先 広報課(〒061-1498 京町1-33-3131内線2361 / FAX 33-3102 / メール kouhou@city.niwa.hokkaido.jp)

えにわのお店を応援しよう

恵庭市では、新型コロナウイルスの影響を受けた飲食店などの取り組みを紹介するホームページを作成する予定です。掲載して頂ける店を募集します。で市ホームページを確認し、申し込みください。



問合せ・申込先 商工労働課(☎33-3131内線3331)

春の全道火災予防運動

4月20日(月)〜30日(木)



「ひとつずついいね!で確認 火の用心」

- こんなことに注意!
- ・寝タバコは絶対にしない
 - ・放火を防ぐために、家の周りに燃えやすいものを置かない
 - ・ストープの上に洗濯物を干さない
 - ・ガスコンロから離れるときには、必ず火を消す
 - ・コンセントにほこりをためない
 - ・タコ足配線をしない

問合せ先 消防本部予防課(☎33-0990)

令和2年度恵庭市重度障がい者タクシー料金助成事業



在宅の重度障がい者の外出支援としてタクシーチケットを交付しています。

※次の(ア)〜(エ)のすべてに該当する人が助成対象となります。

- (ア) 障がい要求：次の(1)〜(3)のいずれかに該当すること
 - (1)1〜2級の身体障害者手帳を有し、次の①〜⑫の障がいのいずれかに該当する人
 - ①肢体(上肢は除く) ②体感機能 ③乳児期以前の非進行性の脳病変による運動機能障がいの移動機能 ④視覚 ⑤心臓 ⑥じん臓(タクシー料金の助成を受けた場合でも令和2年度上期・下期人工透析患者通院交通費助成を受給することができます) ⑦呼吸器 ⑧ぼうこう ⑨直腸 ⑩小腸 ⑪免疫機能 ⑫肝臓
 - (2)療育手帳A判定の人
 - (3)精神障害者保健福祉手帳1級の人
- (イ) 住所要件：恵庭市に住居を有すること

(ウ) 居宅要件：次の(1)並びに(2)のいずれにも該当すること

- (1)施設入所をしていないこと(グループホーム除く)
- (2)病院に入院中ではないこと(入院中の人は退院後に申請ができます)
- (エ) 所得要件：次の(1)または(2)に該当すること
 - (1)18歳以上の人(4月1日現在)
 - 〜対象者および配偶者が平成30年分所得税非課税
 - (2)18歳未満の人(4月1日現在)
 - 〜対象者の属する世帯全員(親、保護者)が平成30年分所得税非課税

ご不明な点がございましたら障がい福祉課まで問い合わせください。なお、申請は、手帳、印鑑を持参の上、障がい福祉課または、島松支所、恵み野出張所で手続きください。

●問合せ・申込先●障がい福祉課(☎33-3131内線1331)

恵庭墓園多目的広場の使用に伴う占用許可について

問合せ先▶環境課
(☎33-3131内線1143)

令和2年度から多目的広場を供用することに伴い占用許可申請の受け付けを開始します

- 場所・面積** 西島松 227-1 外・約 9,423㎡
占用許可 多目的広場の全面または半面を占用して利用する場合は占用許可申請が必要です
供用期間 4月29日～11月3日(毎年)
占用許可手続き
受付開始 4月10日(金)～
受付時間 9時～16時30分
受付場所 恵庭墓園管理事務所(西島松 227-3、12月1日～3月31日冬季閉鎖、☎36-5600)
必要なもの 印鑑、利用料金

利用料

申請区分	使用区分	利用料
占用者(市内)	全面使用	1時間につき2,600円
	半面使用	1時間につき1,300円
占用者(市外)	全面使用	1時間につき5,200円
	半面使用	1時間につき2,600円
占用者(営利目的等)	全面使用	1時間につき7,300円
	半面使用	1時間につき3,650円

注1) 市内在住者とは、市内に住所を有し、かつ、住民基本台帳法(昭和42年法律第81号)第6条の規定により本市が備える住民基本台帳に登録されている者及び半数以上がこれらの者で構成される団体をいう
 注2) 市内在住者には、1に掲げるもののほか、市内に勤務し、または通学するものを含むものとする

会計年度任用職員募集

問合せ・申込先▶職員課 〒061-1498恵庭市京町1 (☎33-3131内線2221)

- 受験資格のない人/①禁固以上の刑に処せられ、その執行を終わるまで、または執行を受けることがなくなるまでの人②恵庭市職員として懲戒免職処分を受け、当該処分の日から2年を経過しない人③日本国憲法施行の日以後において、日本国憲法またはその下に成立した政府を暴力で破壊することを主張する政党その他の団体を結成し、またはこれに加入した人
- 処遇など/通勤手当有り(正職員に準ずる)、賞与有り(任期が6カ月以上で、週の労働時間が15時間30分以上の人)
- 任用期間/5月1日～令和3年3月31日
- 試験日時・会場/履歴書提出後に連絡します
- 試験方法/面接試験

- 申込方法/4月1日(水)～15日(水)に必要書類を添えて申し込み ※平日8時45分～17時15分。郵送の場合は15日(水)必着 ※試験当日の申し込みは受け付けしません ※申し込みは1人1職種のみ
- 必要書類/①市指定様式の履歴書および経歴書(職員課、島松支所、恵み野・中恵庭出張所に備え付け、または市ホームページからダウンロード ※片面印刷) ②資格要件にある資格・免許を証明できる書類の写し ③普通自動車運転免許を必要とする職種は免許証の写し
- その他/会計年度任用職員制度について詳しく知りたい人は、市ホームページまたはQRコードを読み取りください



募集内容

※資格要件は4月30日現在取得見込みを含む

職種	賃金	社会保険	雇用保険	市外居住	採用予定人数	資格要件など	業務内容	労働時間	勤務内容の問合せ先
1 交通安全児童指導員	時給 897～1,119円	無	無	可	3人	普通自動車運転免許を取得している人	登下校児童に対する交差点横断の交通指導、交通安全教室などでの交通安全指導および事業	週16時間	市民生活課(内線1181)
2 夜間・休日急病診療所看護師	夜間勤務日額 25,153円 土・日・祝日日額 9,315円	無	無	可	1人	看護師または准看護師の資格を有している人	夜間・休日の看護業務など	週15時間以内 注1)	保健課(内線812)
3 家庭児童相談員	月額 115,925～163,447円	有	有	可	2人	普通自動車運転免許を取得し、次のいずれかの免許・経験がある人 ①大学などで児童福祉、社会福祉、心理学、教育学を専修する学科を修めて卒業した人 ②社会福祉士、精神保健福祉士、保健師、保育士、教員免許などと同等の資格を有する人	児童の養育や虐待防止などに関する相談と関連業務	週29時間	子ども家庭課(内線1241)
4 子育て支援員	月額 115,925～138,825円	有	有	可	1人	保育士、幼稚園教諭のいずれかの資格・免許を有し普通自動車運転免許を取得している人	育児や子育てに関する相談および子育て支援制度や情報の提供など、利用者支援に関すること全般	週29時間	子育て支援課(内線1230)
5 保育園保育士	月額 154,900～185,500円	有	有	可	5人	保育士の資格免許を有する人	市立保育園における保育業務	週38時間45分 注2)	
6 保育園短時間保育士	月額 79,948～95,741円	無	有	可	2人		週20時間		

注1) 夜間勤務20時～翌朝7時、土曜日13時45分～19時30分、日曜日・祝日(交代制) 8時30分～14時15分/14時15分～20時

注2) 7時15分～19時15分の中で7時間45分の時差勤務。土曜日隔週勤務

令和2年度 まちづくりチャレンジ協働事業 (まちチャレ) を募集します!

市民活動団体や学生が、市内で行う社会貢献事業に対して助成する「まちづくりチャレンジ協働事業」を募集します。たくさんの応募をお待ちしております。

●まちづくりチャレンジ協働事業

内容	地域課題や社会的課題の解決に向け、市民活動団体と市が対等な立場で実施する協働事業に対して助成
提案可能事業	市内において実施する公益的または社会貢献的な事業であり、市民活動団体と市が協働で取り組むことで地域課題などの解決が図られるもの
上限金額	1つの団体が行う協働事業▶10万円 2つ以上の団体が連携して行う協働事業▶15万円 ◆ただし、これまでに連続して3回以上補助金を交付されている事業は1つの団体が行う協働事業▶5万円 2つ以上の団体が連携して行う協働事業▶10万円
応募期間(※)	1次募集▶4月10日(金)まで 2次募集▶4月13日(月)～5月11日(月) 3次募集▶9月10日(休)～10月9日(金)
審査会	第1回▶4月24日(金) 第2回▶6月1日(月) 第3回▶10月30日(金)

- 申請書などの様式は市民活動センター(えにあす内)に備え付け、または市民活動情報サイト「えにわ知恵ネット」からダウンロードできます。(市ホームページにも掲載しています) 事業を提案する際は事前に相談ください 応募要領、応募方法の詳細は、市民活動センターまで問い合わせいただくか、「えにわ知恵ネット」をご覧ください

●学生版まちづくりチャレンジ協働事業

内容	学生の市民活動への理解と参加意識の向上を目的に、学生(中学生以上)または学生と市民活動団体との協働で行う社会貢献活動に対して助成
提案可能事業	市内において、学生と市民活動団体との協働または学生により企画し、実施する社会貢献活動
上限金額	1事業5万円
応募期間(※)	12月18日(金)まで随時募集

(※)事業の組み立て方や手続き方法などの相談は随時受け付けていますので、お気軽に問い合わせください

●問合せ・応募先●
市民活動センター
(☎34-7000/FAX34-7008)

各種委員募集

市の他の公募委員に就いていないことが条件です

1 生涯学習推進協議会委員

募集人数	若干名 ※提出書類により選考
応募資格	①市内に居住、または通勤・通学する満20歳以上の人②生涯学習に関心があり、ボランティアで参加できる人
内容	①会議への出席(年数回程度、平日の日中)②生涯学習基本計画の策定および推進に関する事③生涯学習施策の評価・検証に関する事
任期	委嘱の日～令和4年3月31日
応募方法	応募申込書および小論文の提出。 ※応募申込書は、社会教育課、島松支所、恵み野・中恵庭出張所、島松公民館、生涯学習施設かしわのみに備え付け、または市ホームページからダウンロード
応募期限	4月20日(月) ※郵送の場合は20日(月)必着。窓口の場合は平日の8時45分～17時15分に提出
問合せ・応募先	社会教育課(☎061-1498 新町10 / ☎33-3131 内線1711)

2 環境審議会委員

募集人数	2人程度 ※提出書類により選考
応募資格	市内に居住、または通勤・通学している人
内容	環境基本計画の推進および環境保全についての調査・審議 ※審議会は年数回、平日に開催
任期	6月1日～令和4年5月31日
応募方法	「環境問題」についての意見を800字程度の小論文にまとめ、応募申込書に住所・氏名・年齢・職業・電話番号など必要事項を明記し、持参または郵送で応募。 ※応募申込書は環境課窓口へ備え付け、または市ホームページからダウンロード
応募期限	4月24日(金) ※郵送の場合は24日(金)必着
問合せ・応募先	環境課(☎061-1498 京町1 / ☎33-3131 内線1141)

3 男女共同参画審議会委員

募集人数	若干名 ※提出書類により選考
応募資格	市内に居住、または通勤・通学している人
内容	恵庭市男女共同参画基本計画に基づき、事業の進め方について審議
任期	5月1日～令和4年4月30日
応募方法	応募申込書に必要事項と「男女共同参画について」の考え方を記入し、直接またはメール、郵送で提出。 ※応募申込書は、総務課、島松支所、恵み野・中恵庭出張所に備え付け、または市ホームページからダウンロード
応募期限	4月15日(休) ※郵送の場合は15日(休)の消印有効
問合せ・応募先	総務課(☎061-1498 京町1 / ☎33-3131 内線2215 / メール soumu@city.eniwa.hokkaido.jp)

保健課

健康づくり相談日/プレマ相談日

日時 4月27日(月)9時~12時
会場 えにあす

内容 血糖値や血圧など生活習慣病に関する生活のポイントや栄養相談/妊娠中の健康・栄養相談
その他 事前に電話で申し込み

■恵庭市産後ケア事業

出産後に家族などから十分な育児・家事などの支援が受けられず、心身の不調により休養や育児などの支援が必要な人に、助産院に宿泊しゆっくり休養していただき、心身の回復や沐浴などの育児支援を行います。

利用できる人

恵庭市に住民票がある産後4カ月未満の産婦さんとそのお子さんで家族のサポートが十分に受けられず、心身の不調や育児不安のある人 ※感染症にかかっている人や医療の必要な人は利用できません

利用方法

直接申込先に申し込みください。一人につき4泊まで利用できます

※受付は月・金曜日(祝日および年末年始は除く)9時~12時、13時~17時、出産後の申し込み・予約となります

利用料金

1泊につき4000円 ※多胎の人や生活保護世帯、非課税世帯の人は利用料金が異なります

申込先 産後ケアハウスさんさん助産院

(〒004-0841 札幌)

市清田区清田 1-4-3-60 / ☎ 0120-352528(3)

■産婦健康診査費用の助成

恵庭市では、出産後間もない時期のお母さんがご自身の健康状態を確認するための産婦健康診査に係る費用を助成します。出産後概ね2週間と7カ月の計2回まで、助成金額は1回につき5000円が上限です。受診の際には母子健康手帳の交付時にお渡しした「産婦健康診査受診票」を産婦健康診査を受診する医療機関や助産所に提出ください。

対象 ①恵庭市に住民票のある人②4月1日以降、母子健康手帳の交付を受けた人

■新型コロナウイルスによる保健センター事業について

中止となった事業 2歳児歯科健診(4月27日(月)13時30分~14時20分)、フッ素塗布(4月13日(月)9時30分~11時30分、13時30分~15時30分、27日(月)14時30分~15時30分)、すくすく相談(4月21日(火)13時30分~15時)、育児教室(4月28日(火)10時~11時30分)

追加となった事業 1歳6カ月児健診(4月27日(月)受付時間12時45分~13時30分)

会場 えにあす

■医療機関閉院のお知らせ

泉町の「津田歯科」は今令和元年12月31日をもって閉院となります

■先天性股関節脱臼検診ができるようになります

生後3カ月~4カ月(5カ月未満)のお子さんを対象に実施している先天性股関節脱臼検診について、4月

1日より恵庭ふじたクリニックで実施できるようになります。

医療機関 恵庭ふじたクリニック

(黄金中央1-4-3 / ☎ 29-7037)

診療日 毎週木曜日および第1土曜日

受付時間 9時~12時

健康スポーツ課

■市民水泳プール管理人を募集します

募集人数 10人程度

業務内容 プール利用者の監視、プール施設の管理

応募資格 18歳~70歳未満までの市内居住者

勤務期間 6月11日(木)~9月5日(土)

※週4日程度勤務(土・日曜日、祝日勤務あり)

勤務場所 市民プール8カ所

勤務時間・給与

時間 平日の15時~18時 ※夏休み期間除く

み期間除く 2000円

土・日曜日、祝日、夏休み 日額 6000円

期間の9時30分~17時30分

※距離により通勤手当あり

申込方法 履歴書を申込先へ郵送、または直接提出ください

申込期限 4月27日(月) ※郵送必着

問合せ・申込先 恵庭市体育協会

(〒061-1449 黄金中央5-1-99-2 / ☎ 21-9900)

※平日9時~17時

サウンディング調査を実施します!

旧恵庭市青少年研修センター跡地等の利活用方法についてお聞かせください

恵庭市では、使用目的がなく未利用となっている土地および建物(普通財産)につきましましては、売却や貸付を行い、財産の有効活用を図っているところです。旧恵庭市青少年研修センターについては、老朽化が著しいことなどの理由から、恵庭市公共施設等総合管理計画に基づき、平成30年度で閉鎖しており、現在、当該土地は既存の建物があるものの、使用目的がない遊休地となっております。

また、当該土地には、隣接して駒場体育館やパークゴルフ場がありますが、これら一団の土地を一体で活用することで、大規模画地とし、市の総合計画および総合戦略などに則した利用が可能を検討するために、サウンディング型市場調査を実施するものです。売却にあたっては、これら意見を参考に公募条件を設け、公募型プロポーザル方式での売却を予定しております。

《基本情報》

所在地	都市計画および建築基準法	公共供給施設
【所在地】 ①恵庭市駒場町3丁目866-1 ②恵庭市駒場町3丁目867 ※2筆の土地が対象です	【区分】 市街化区域 【用途地域】 第一種低層住居専用地域 【容積率/建ぺい率】 60%/40% ※1,000㎡以上の開発行為は市長の許可が必要となります	【上下水道】 水道部上水道課 ☎ 33-3126 【電気】 北海道電力(株)千歳支社 ☎ 23-5101
地積/地目	交通など	接面道路
【地積】 ①約6,500㎡ ②約9,100㎡ 【地目】 宅地など	・恵庭公園から徒歩5分 ・JR 恵庭駅から自動車で10分 ・道央自動車道恵庭ICから自動車で10分	・北側 幅10m(恵庭南7号線) ・南側 幅20m(恵南柏木通) ・西側 幅8m(恵庭南8番線) ・東側 幅10m(駒場中央線) ※いずれも市道です

《旧青少年研修センター》

	構造・規模	コンクリートブロック造2階建
	延床面積	993.48㎡
	建築年月日	昭和43年4月1日
	備考	—

《駒場体育館》

	構造・規模	鉄骨造平屋建
	延床面積	940.20㎡
	建築年月日	昭和55年6月9日
	備考	平成25年度耐震改修済

問合せ・申込先
管財・契約課
(☎ 33-3131 内線 2355)

4月のおはなし広場

対象 午前開催▶乳幼児、午後開催▶幼児・児童
定員 各回30人

会場	日時	出演
図書館本館	1日(水)11時～	ぱたぼん
	3日(金)14時30分～	おはなしさんた恵夢
	10日(金)14時30分～	おはなしさんた恵夢
	11日(土)11時～	図書館担当
	22日(水)11時～	おもちゃぼこ
恵庭分館	8日(水)15時～	ストーリーショップ
	9日(水)11時～	読み聞かせの会「知恵袋」
	15日(水)11時～	ぱたぼん
島松分館	8日(水)15時～	おはなしのぼうけんエルマー
	16日(水)10時30分～	おもちゃぼこ

BALOOON おはなし会

市内在住の外国人が原語で絵本の読み聞かせをします。

日時 4月8日(水)16時～16時40分
会場 図書館本館おはなしの部屋
対象・定員 幼児～小学生・30人

大人のためのお話し会

「青空のたね」さんによる、一般が対象のおはなし会です。絵本や民話の読み聞かせや、朗読、脳トレなどを行います。

日時 4月15日(水)11時～11時40分
会場 図書館本館おはなしの部屋
定員 30人

高齢者等図書宅配サービスを利用してみませんか？

恵庭市立図書館では、高齢や障がいなどの理由で来館が困難な人に、「高齢者等宅配サービス」を行っています。図書館まで足を運ぶことなく、読みたい本をいつでもご自宅で受け取ることができます。

※恵庭市が配布している高齢者健康増進助成券を使用することができますので活用ください

利用できる人 恵庭市在住の人 ※事前に図書館利用者登録が必要となります

利用できる資料 恵庭市立図書館が所蔵する図書・雑誌
※大型本や雑誌最新号など利用できない資料もあります

貸出冊数 5冊(専用バッグに入る大きさ)

貸出期間 3週間

利用料金 片道 300円

※詳しくは図書館本館まで問い合わせください

4月1日から開館時間が変更になります

本館	全日 9時30分～19時
恵庭分館	全日 9時30分～19時
島松分館	全日 9時30分～17時

※休館日：月曜、月末図書整理日(毎月最終金曜日)、年末年始、蔵書点検期間

4月の図書館映画会

時間 各日14時～

会場 水曜日▶図書館本館視聴覚室、土曜日▶図書館本館会議室

定員 水曜日▶100人、土曜日▶20人

日程	内容
8日(水)	「横道世之介」
11日(土)	アニメ「忍たま乱太郎の宇宙大冒険 with コズミックフロント☆NEXT 天の川の段・ブラックホールの段」
15日(水)	「グリーンブック」
22日(水)	「海よりもまだ深く」
25日(土)	アニメ「忍たま乱太郎の宇宙大冒険 with コズミックフロント☆NEXT 太陽系の段・月の段」

※4月1日と29日はイベントが開催されるため上映会はありません。

参加される人は直接会場にお越しください

水曜日は一般、土曜日は子どもが対象の映画

子ども読書の日記念事業

■親子のためのパペットシアター

日時 4月29日(水)11時～12時

会場 図書館本館視聴覚室

内容 人形劇「したきりすずめ」
テーブルシアター「さかさのこもりくん」

出演 人形劇団ぱべつとグース

定員 100人

■子ども映画会

日時 5月2日(土)14時～

会場 図書館本館視聴覚室

内容 アニメ「おしりたんてい プブミはらしそうのかいじけん」

定員 100人

■推薦図書展示「この本読んだ？ 2020」

日程 4月9日(水)～5月6日(水)

会場 図書館本館、恵庭分館、島松分館

図書館ギャラリーの使用申し込み

使用期間 7月～9月のうち連続した2週間

会場 図書館本館2階事務室

対象 市民または通勤・通学する個人、市内の団体

受付開始日時 4月14日(水)9時30分

その他 予約期間が同一期間に重複した場合は抽選

図書館からのお知らせ

問合せ・申込先 (☎ 37-2181)

恵庭日記



f 恵庭市 公式 Facebook



Garden city Eniwa

恵庭市公式 Instagram



暮らしのお知らせを e-niwa で!



77.8Mhz

メール配信サービス (登録料は無料)



市ホームページから新規登録、または配信項目の追加登録をお願いします。

[随時配信]

- 防災情報 ■不審者情報
- 緊急情報 ■未帰宅者情報

[月2回程度配信]

- 恵庭市イベント情報



問合せ先

企画振興部 広報課

(☎ 33-3131 内線2361)



3/12

道と川の駅「花ロードえにわ」オープン

道と川の駅「花ロードえにわ」が3月12日にリニューアルオープンしました。広々とした空間にはパン屋さん、カレー専門店のほか、タピオカ専門店と雑貨店が加わり4店舗となりました。飲食スペースにはテントが張っており、アウトドア風に食事も楽しめるほか、24時間トイレや授乳室、無料休憩スペースには恵庭と千歳のタッチパネル式観光マップが設置されています。また、壁にはガーデンシティえにわのパネルボードや、お店の入り口横にはポケットモンスターロコンのかわいいマンホールもあります。皆さんも一度足を運んでみてください。

として、保存して、安心。

表紙裏話



表紙は「ガーデンシティえにわ」のロゴマーク。恵庭らしさを表したデザインで、ポスターやパネルなどに登場。皆さんも気づかないうちに目しているかもしれません。今後はプランをもとにシティセールスも本格化。目指せ! 『ガーデンシティえにわ』ブランド。

●各種案内

防災行政無線 ☎ 35-4664 消防火災 ☎ 33-3191

(防災行政無線の放送内容は市ホームページからご覧になれます)

●市内の主な施設

市役所	京町 1	☎ 33-3131
島松支所	島松仲町 2-5-1	☎ 36-8324
恵み野出張所	恵み野北 3-1-1	☎ 36-8200
中恵庭出張所	中央 381	☎ 33-3681
消防本部	有明町 2-4-14	☎ 33-5191
市民会館	新町 10	☎ 33-3171
島松公民館	島松本町 3-12-20	☎ 36-7503
総合体育館	黄金中央 5-199-2	☎ 32-2261
図書館 (本館)	恵み野西 5-10-2	☎ 37-2181
郷土資料館	南島松 157-2	☎ 37-1288
保健センター	緑町 2-1-1	☎ 25-5700
えにあす	緑町 2-1-1	☎ 34-8167
黄金ふれあいセンター	黄金南 5-11-1	☎ 32-2081
夢創館	島松仲町 1-2-20	☎ 36-6050
生涯学習施設かしわのもり	大町 1-5-7	☎ 33-7171

編集後記

■新人で配属されて4年、ついに広報課を去ることになりました。広報誌づくりや取材を通して得た学びは、大きな財産です。この学びを生かして、心新たに頑張ります。お世話になりました、ありがとうございます! (舞)

■朝の出勤時に通学する子どもの声が聞こえない日々が続いた3月。寂しい光景とともに、別れの季節が… お世話になった2人が広報課を卒業… 間に挟まれた私だけ1人留年となりました。これからも頑張ったるで〜! (裕)

■都会でもなく田舎でもない、ほど良い生活感のまち恵庭。広報課に来て3年が経過。悩んだことも楽しかったことも全ては次へのステップのため。仕事で出会った人たちが支えてくれた仲間感謝し卒業します。「ありがとうございました」(匠)

[令和2年2月末現在] () は対前月比

人の動き	人口	70,004	(+ 21)
	男	34,075	(+ 17)
	女	35,929	(+ 4)
	世帯	33,721	(+ 15)

広報えにわ
2020.4
通巻 813号

●編集・発行 / 恵庭市役所 企画振興部 広報課

☎ 061-1498 北海道恵庭市京町1番地

☎ 0123-33-3131 (内線2361) FAX 0123-33-3102

ホームページ <https://www.city.eniwa.hokkaido.jp>

Eメール kouhou@city.eniwa.hokkaido.jp

●印刷 / 恵庭協同印刷株

