



2017. 1

広報 ENIWA



目次

[新年のあいさつ] … P2 ~ P3

[今月のミニ特集] … P4 ~ P5

赤ちゃん登校日 in 柏陽中学校

[広報見聞録] … P6 ~ P7

[お知らせ] … P8 ~ P9

年末年始情報

[シリーズ恵庭の歴史を歩く] P10 ~ P11

[暮らしのお知らせ] … P12 ~ P21

[マイタウンえにわ] … P22 ~ P23

 恵庭市
公式 Facebook



恵庭市民の皆さま、新年あけましておめでとうございます。

輝かしい新春を、ご家族おそろいで穏やかに迎えられましたことに、心からお慶び申し上げます。また、日頃から市政の各般にわたり深いご理解とご支援を賜り、厚くお礼申し上げます。

昨年、市民の皆さまにも参加いただいて策定した「第5期恵庭市総合計画」がスタートしました。私たちのまちは、これから10年間にわたって本市の将来都市像であります「花・水・緑 人がつながり 夢ふくらむまちえにわ」の実現に向け、市民一人ひとりが希望を持ち、安全で安心して暮らせるまちづくりを皆さまと共に進めていくことになります。また、昨年は静岡県藤枝市との友好都市提携などをきっかけとして、都市間交流や農商工連携などによってまちの進展を目指すとともに、観光事業や移住施策にも力を入れながら、市内外に恵庭の魅力をアピールしてまいりました。

本年は、「コンパクトなまちづくり」や「にぎわいのあるまちづくり」を具体化する事業として、公共的機能と民間機能を集約した複合施設の整備に着手するなど、新たなにぎわいの創出に向け、まちが動き出します。全国的に少子高齢化や人口減少が進む中ではありますが、本市では移住・定住施策を積極的に推進するとともに、赤ちゃんからお年寄りの方々まで、あらゆる年代の声を大切にしながら切れ目のない施策を展開し、市民の皆さまにとって暮らしやすいまちとなるよう、本年も引き続き環境整備に取り組んでまいります。

市民の皆さまには、市政に関しなお一層のご理解とご協力を賜りますようお願い申し上げますとともに、本年が健康で幸せに満ち溢れた一年となりますよう心からご祈念申し上げ、新年の挨拶といたします。



恵庭市長
原田 裕





恵庭市議会議長
伊藤 雅 暢

新年あけましておめでとうございます。

市民の皆さまには、お健やかに新春をお迎えのことと、心からお慶び申し上げます。また、日頃より市議会に対しまして温かいご理解と格別なるご支援、ご協力を賜り、厚くお礼申し上げる次第であります。

昨年を顧みますと、4月に発生した熊本地震により数多くの方々が被災され、直接の被災地はもとより国内全体に甚大な影響をもたらし、経済にも大きな打撃を与えました。また、北海道内においても8月の相次ぐ4つの台風により、鉄道や一次産業に大きな被害をもたらすなど、自然の猛威にさらされた年でありました。

一方で、福島千里選手も出場しました8月のリオデジャネイロオリンピックにおいては、柔道、水泳、体操、卓球を中心に、日本が史上最多のメダルを獲得するなど、明るい話題もありました。

こうした中、市内においては「恵庭市生涯学習施設かしわのもり」がオープンし、多くの市民に利用されるとともに、恵み野北地区の民間開発が進み、花の拠点整備事業が動き出すなど、新たなまちづくりが進みました。

迎えました本年は、国内はもちろんのこと、市の行財政も厳しい状況下であり、社会構造の変化に即応した市政運営が求められていると推察します。そのような中、市民の皆さまが心豊かに安心して暮らせる社会を築くことが、議会に課せられた最大の責務であり、その実現のため、全議員が力を合わせ、全力を尽くさなければならないと思うところであります。

結びにあたり、本年が皆さまにとりまして健康で実り多い年となりますようご祈念申し上げますとともに、市議会に対しても変わらぬご指導、ご協力を賜りますよう心からお願い申し上げ、新年の挨拶といたします。



赤ちゃん登校日

in 柏陽中学校

平成 28 年 11 月、道内初の「赤ちゃん登校日」を柏陽中学校で開催。3 年生 71 人が、事前学習を含めた計 3 回の授業を行いました。

2017 年最初のミニ特集は、その模様を写真いっぱいでご紹介します！！

問合せ先
子ども家庭課 (☎ 33-3131 内線 1234)

「赤ちゃん登校日」って？

「赤ちゃん登校日」とは、赤ちゃんとお父さんお母さんを学校に招き、生徒と赤ちゃん親子とがペアとなり、継続した関わりを体験する授業。命の尊さなどを実感しながら、お互いの気持ちや考えを尊重し合うコミュニケーションを学びます。

赤ちゃんが「先生」なんです！

なぜ、赤ちゃんが先生なのでしょう？言葉をお話せない赤ちゃんとのコミュニケーションは、表情やしぐさから思いを読みとり、自分から積極的に言葉かけの必要があります。「ゼロから人間関係を築くために、自らの心を開いて相手と向き合う」。この人間関係の基本に気づかせてくれるのが、赤ちゃんなのです。

また、赤ちゃんは否定や批判をしないため、生徒は安心して気持ちを伝えることができます。

「みる、きく、伝える」で コミュニケーション力を育む

赤ちゃん登校日のテーマは「みる、きく、伝える」。お互いがよい関係を築いていくために、「他者に関心をもつ」「あいさつを交わす」「相手を『みる』」「話を『きく』」



先生の声



家庭科担当
石川 由里子先生

赤ちゃんと触れ合うことで変化していく生徒の姿に感動をもらいました。「保育」を授業で教えるのは難しいことです。「赤ちゃん登校日」を通して、家族に支えられていることを改めて感じ、これからは支えていく立場になるのだということを実体験で学ぶことができたと思います。



3年1組担任
大西 正記先生

「赤ちゃん登校日」を通して、赤ちゃんのことだけでなく、自分自身や自分と親との関係を改めて考えるきっかけになったと思います。自分が親に大切にされているということにも気づいたことでしょう。普段の生活ではわからない生徒たちの新たな一面も見ることができて、よかったです。



3年2組担任
齋藤 俊生先生

人との関わりを学ぶ中で、生徒たちが自ら心を開き、素直な気持ちで赤ちゃんと接していたのがわかりました。にこにこことよい表情をしていましたね。赤ちゃんと関わって命の大切さを肌で感じたことでしょう。私自身も、これまで以上に愛情をもって生徒たちと接していこうと思いました。

お父さん・お母さんの声

泣いてばかりでお互いに戸惑っていましたが、優しく絵本を読んでもくれたり、声をかけてくれたりと、一生懸命にコミュニケーションをとろうとしてくれる姿がとても印象深かったです。

とてもよい事業だと思います。回数を増やし、妊婦時代からでも、命の経過を知らせてあげたいと思いました。

普段、中学生と話す機会がないので、15年後、息子が中学生になったことを想像し、今の中学生が親・兄弟・友達とどう接しているのかを聞くことができてよかったです。



↓自分の考えや気持ちを言葉や行動で「伝える」というコミュニケーションの基礎を学んだ生徒たち。最初は、緊張して戸惑う姿も見られる中、赤ちゃんの笑顔がその距離を徐々に近づけます。抱っこやおむつ替えなどの交流が進むと、生徒たちの表情も和らいでいきました。

お父さんお母さんとの会話では、自分を産んで育ててくれた親への感謝の気持ちや命の重さなどを実感。そんな生徒たちと関わったお父さんお母さんも、真剣な生徒たちの姿を見て、我が子の将来の成長と重ね合わせ、これからの子育てへの期待や希望を感じられる機会になりました。

道内で初めての取り組みとなった今回の「赤ちゃん登校日」は、参加者に多くの「学び」と「気づき」をもたらしたようです。



ウキウキ・ウォッチング

「読書のまち」の にぎわいイベント

10/15



「第24回図書館まつり」を図書館本館で開催した。約100人のボランティアが運営に参加し、絵本の読み聞かせやビブリオバトルなどの本にちなんだイベントのほか、昔遊びや工作、折り紙などのイベントを企画。ステージでは大型紙芝居や人形劇、マジックショーも行われ、会場は多くの家族連れなどでにぎわった。

11/26

未来へ響け 若者たちのメッセージ

市青少年育成市民の会が、「未来へ響け！若者たちのメッセージ」をスローガンに「青少年育成市民のつどい」を市民会館で開催。チム絆花の踊りで幕を開け、子どもたちが生活体験作文発表や青少年国際交流派遣事業の報告、活動発表などを元気よく行った。



- 11月
- 21日 市貢献者・善行者表彰式を市民会館で開催
 - 28日 NPO法人恵庭市体育協会が「創立60周年記念式典」を市民会館で開催
 - 29日 恵庭青年会議所が中心となり、カボチャのランタンを並べる「えにわハッピーハロウィン2016」を道と川の駅「花ロードえにわ」で開催
 - 1日 市功労者表彰式を市民会館で開催
 - 1日 柏陽中学校で「赤ちゃん登校日」授業を開催。赤ちゃんとその父母との関わりを通してコミュニケーション力を身に付ける、道内で初めての取り組み（21日、22日）
 - 3日 市文化功労者・スポーツ功労者・青少年表彰式を市民会館で開催
 - 5日 JA道央と静岡県のJA大井川とが、恵庭市と藤枝市との友好都市提携をきっかけに「友好JA事業連携協定」を締結
 - 6日 市老人クラブ連合会が「第26回芸能文化祭」を市民会館で開催
 - 6日 「第6回若草地区通学合宿」を柏陽憩の家で開催（～9日まで）
 - 10日 市技能功労者表彰式を市民会館で開催
 - 12日 市社会福祉協議会と市共同募金委員会とが「ふれあい福祉まつり」を市民会館で開催
 - 23日 北海道日本ハムファイターズの2017年度「応援大使」として、恵庭市に武田久投手と高梨裕稔投手が選ばれた
 - 26日 市青少年育成市民の会が「青少年育成市民のつどい」を市民会館で開催
 - 29日 市議会第4回定例会が開会

紙上
中継

市長 定例記者会見

平成28年12月15日

※記者会見の詳細は市ホームページに掲載しています

会見の冒頭で原田市長は、第4回定例市議会に関して「議会の中で議論いただいた内容を踏まえながら、これからの市政に生かしていきたい」と表明した。

最初に「(仮称) 緑と語らいの広場複合施設整備事業に係る事業者選定結果」について、最優秀提案者に「アルファコート株式会社」を選定、民間事業者が複合施設を建設し、平成30年4月のオープンを予定していることを報告。

「市営駐車場利用料金の変更」については、既に平日1日の利用料金の上限額を導入している3カ



所の駐車場に加え、平成29年2月1日から、恵み野跨線橋高架下東駐車場および西駐車場についても上限額を500円することを表明した。

北海道選挙管理委員会表彰の受賞については、「平成28年7月10日執行の第24回参議院議員通常選挙において、選挙の適正な執行と明るい選挙の推進に優れた成果をあげたことにより表彰された」と、真藤選挙管理委員会委員長から報告した。

記者からは、緑と語らいの広場複合施設の整備に関する市長の意気込みや思いを聞かれ、原田市長は「駅前に人の流れやにぎわいを創出し、経済に好影響をもたらすとともに、市民に愛される施設になるよう努力していきたい」と述べた。

■会見で報道機関に提供した情報

- ・(仮称) 緑と語らいの広場複合施設整備事業に係る事業者選定結果について
- ・市営駐車場利用料金の変更について
- ・北海道選挙管理委員会表彰の受賞について

広報見聞録

9月

- 1日 市教育委員会と恵庭北高等学校とが、本の予約や配本を行う「高校ブックラインサービス」をスタート。道内の高校では初めての取り組み
- 3日 優れた地域活性化の取り組みを表彰する「北海道創生政策コンテスト」で、恵庭青年会議所の「えにわハッピーハロウィン2015」が最高賞の北海道知事賞を受賞
- 5日 姉妹都市である山口県和木町職員の鳴井沙由美さんが、総務課および企画・広報課で派遣研修を行う（～11月4日まで）
- 6日 北海道選挙管理委員会が、平成28年7月10日に行われた「第24回参議院議員通常選挙」における18・19歳の投票率の調査結果を発表。恵庭市が道内35市の中で最高の53.51%だった
- 7日 恵庭小学校区の小・中学生を対象にした市の学習支援・食事提供モデル事業「あすなる・カレッジ」が市民活動センターでスタート
- 10日 「生涯学習施設かしのもり」が大町にオープンし、記念式典を開催
- 10日 市内の産業を幅広くPRするため「えにわん産業祭」を総合体育館で開催
- 12日 恵庭小学校が開校130年を祝う集会を開催
- 13日 市議会第3回定例会が開会
- 24日 市と恵庭消費者協会とが「恵庭消費生活展」を市民会館で開催
- 24日 市と新エネルギー・省エネルギー懇談会とが「環境・エネルギー展 in えにわ」を市民会館で開催
- 25日 「えにわ健康・スポーツフェスティバル」を総合体育館などで開催。歩くことを通したまちづくり事業の一環として「えにわウォークラリー」を初めて行う
- 30日 道と川の駅「花ロードえにわ」の入場者数の累計が1,000万人に到達。オープンから約10年3カ月での達成
- 30日 有明町の「佐伯武道館」が閉館。開館から41年の歴史に幕を下ろした

10月

- 1日 市内の日常生活圏域を3圏域から4圏域に再編成したことに伴い、新たに地域包括支援センター「たよれーる 中島・恵み野」を開設
- 1日 「サイクルフェスタ・恵庭2016」をルルマップ自然公園「ふれらんど」をスタート・ゴールに開催。市内外から143人が参加
- 2日 図書館ボランティア「黄色いエプロンの会」が「第35回本のリサイクル市」を図書館本館で開催
- 4日 子育て支援センター「しままつひろば」が、島松公民館に移転しオープン
- 7日 柏地区通学合宿実行委員会が「体験合宿」を柏小学校で開催（～9日まで）
- 7日 恵庭渓谷の魅力を発信するため「恵庭渓谷紅葉バスめぐり」を開催。白扇の滝では「えにわマルシェのおいしいコーナー」も登場（～10日まで）
- 11日 市議会第3回定例会が開会
- 15日 「多文化共生セミナー」を恵み野会館で開催
- 15日 「第24回図書館まつり」を図書館本館で開催

9/10

地元の産業について体験を交えてPR

地元の工業・商業・農業など、産業をPRするイベント「えにわん産業祭」を総合体育館で開催した。63の企業・団体が出展。会場は家族連れなど約5,000人でにぎわい、子どもたちが名刺を交換しながら各ブースを周り、職業体験などを楽しんだ。屋外ではグルメ販売や車両の試乗なども行われ、参加者は市内の産業に理解を深めた。



9/30

41年間ありがとう 佐伯武道館



市内に初めて誕生した体育施設である『佐伯武道館』が閉館。昭和50年9月の開館以来、剣道や空手など武道のほか、卓球や一輪車、町内会の行事などに利用されるなど、多くの市民に親しまれてきた。この日、利用者など約50人が参加して閉館セレモニーを行い、41年の歴史に幕を下ろした。

まちのできごと

[2016/9/1 ~ 2016/11/30]

10/7 ~ 10

恵庭渓谷の絶景を満喫

市は、恵庭渓谷の魅力を発信するイベント「恵庭渓谷紅葉バスめぐり」を開催した。JR各駅と白扇の滝とをバスで結び、到着した参加者は、市職員のガイドにより恵庭渓谷を散策。色付き始めた紅葉や滝の絶景を楽しんだ。また、白扇の滝での「えにわマルシェ」では、参加者や観光客が恵庭ならではの飲食メニューを満喫した。





年末年始情報

市役所は
12月29日(木)～1月3日(火)
は**休み**です

年末年始は、市役所や公共施設のほとんどが休みになります。その間の出生・死亡・婚姻の届け出、医療・歯科当番医、水道当番業者などの情報をお知らせします。

郷土資料館 休館のお知らせ

常設展示室設備改修工事のため、
12月28日(水)まで休館しています。
また、12月29日(木)～1月3日(火)も休館し、
年始は1月4日(水)から開館します。

問合せ先
郷土資料館 (☎37-1288)

夢創館臨時休館のお知らせ

夢創館は
12月29日(木)～1月3日(火)
休館します

年末年始火災予防強化運動

12月25日(日)～1月5日(木)

統一標語「消しましょう その火その時 その場所で」

●こんなことに注意！

- ・寝タバコは絶対にしない
- ・放火を防ぐために、家の周りに燃えやすい物を置かない
- ・ストーブの上に洗濯物を干さない
- ・ガスコンロから離れるときは、必ず火を消す
- ・コンセントにほこりをためない
- ・タコ足配線をしない

住宅用火災警報器は

定期的に
点検しましょう



— 問合せ先 —
消防本部予防課
(☎33-0990)

図書館の休館日

休館中の本の返却は
ブックポストを
ご利用ください

本館
恵庭分館
島松分館
共通

12月28日(水)13:00～1月4日(水)13:00は休館します

問合せ先
図書館本館 (☎37-2181)

戸籍の受付

市役所が年末年始休みとなる、
12月29日(木)から1月3日(火)まで、
出生・死亡・婚姻などの届け出は、
市役所1階守衛室で受け付けます。
ただし、死亡届は火葬許可証を交
付するため、8時45分から17時15
分までの間に届け出ください。な
お、休日交付の住民票(本人・住
民票上同一世帯のみ、マイナンバー
記載不可)・印鑑登録証明書(印
鑑登録証の持参)は、12月29日(木)
・30日(金)の8時45分から17時15分
まで、守衛室向かいのカウンター
で交付します。

問合せ先 市民課 (☎33-313
1内線1111)

医療・歯科当番医

病气やけがなどで治療を受けた
場合の医療・歯科の診療体制は、
表1(左上)、表2(左中)のと
おりです。

※夜間・休日急病診療所は、12月
29日(木)から1月3日(火)まで休診

ごみの収集

家庭ごみの収集は、12月31日(土)
から1月3日(火)まで休みです。

※1月2日(月)、3日(火)が資源物収
集の曜日に該当する地区は、1
月の不燃ごみの収集日が1週間
遅れます。今年度、対象となる
地区を確認ください。また、収
集日はごみ・リサイクル収集力
レンダーを確認ください

●不燃ごみの収集日が1週間遅れる地区
島松旭町・島松東町・島松寿町・島松
仲町・柏台宿舎・農村東地区(漁太
春日)・上山口・中央・相生町・北柏
木町・住吉町・中島町・柏木町・黄金
南・戸磯・和光町

※ごみ処理場などへの直接搬入は、
12月31日(土)12時まで受け入れ可
能。年始は1月4日(水)8時45分
から通常通り受け入れれます
問合せ先 廃棄物管理課 (☎33-
3131内線1131)

市内の交通利用

ecoバス(えにわコミュニテ
ィバス)は、12月31日(土)から1月
3日(火)までの間、土・日曜日、祝
日のダイヤで運行します。また、
エコタク(コミュニティタクシー)
は、12月29日(木)から1月3日(火)
までの間、運休しますのでご注意く
ださい。市内6カ所にある市営駐
車場は、12月29日(木)から1月3日
(火)までは休日料金となり、1日上
限500円で利用できます。

問合せ先 生活安全課 (☎33-3
131内線1182)

表1 医療機関診療体制

12/28	29	30	31	1/1	2	3	4	5	病院・診療所名	住所	電話番号
○	○・当番	△		当番			○	○	恵庭第一病院	福住町1-6-6	☎34-1155
○		当番					○	○	恵庭南病院	住吉町2-4-14	☎32-3850
○	△						○	○	尾形病院	島松仲町1-4-11	☎37-3737
△	△						△	△	島松病院	西島松570	☎36-5181
△	△						△	○	本田記念病院	下島松619-1	☎36-7111
○			当番		当番		○	○	恵み野病院	恵み野西2-3-5	☎36-7555
△						当番	○	○	えにわ病院	黄金中央2-1-1	☎33-2333
							○	△	いざわ内科循環器クリニック	有明町4-1-1	☎32-1125
○	△	△							石川こどもクリニック	漁町45	☎34-3335
△								○	岩崎クリニック	栄恵町126	☎34-3939
○							○	○	恵庭クリニック	黄金南4-1-1	☎33-0011
△							○	○	恵庭みどりのクリニック	緑町1-5-3	☎32-6766
△							△	△	岡田内科小児科医院	恵み野西6-20-1	☎37-1414
△							△	○	カリンバこどもクリニック	黄金南5-3-8	☎39-3900
△	△							○	かたおか循環器内科クリニック	黄金中央1-13-5	☎35-1200
△							○	△	くどう内科・循環器内科クリニック	白樺町1-2-2	☎35-1800
△								○	小池内科外科クリニック	大町3-2-13	☎32-3565
○							○	○	産婦人科・小児科クリニック(リブ)	住吉町1-8-10	☎32-0181
							○		すずき眼科	柏陽町3-22-8	☎32-6666
△								○	高橋耳鼻咽喉科	栄恵町126	☎34-3387
								○	つつみ整形外科クリニック	駒場町1-6-12	☎33-7722
△							○	△	なかじま耳鼻科クリニック	相生町133	☎39-3387
○	△							○	福原医院	島松東町3-1-15	☎36-8029
△	△						△	△	宮脇整形外科医院	有明町3-1-6	☎33-4026
○							○	○	めぐみの眼科	中島町5-8-1	☎32-8881
△								○	恵み野耳鼻咽喉科クリニック	恵み野西2-2-16	☎36-1000
△	○						△	○	恵み野内科循環器クリニック	恵み野北3-1-1	☎37-4646
○	△						○	△	恵み野皮膚科クリニック	恵み野西6-21-1	☎37-3111
○	○						○	○	緩和ケアクリニック・恵庭	駒場町6-1-1	☎35-3300
▽							▽	▽	慶心会ラ・デュースクリニック	恵み野西5-3-1	☎37-6050
○	△							△	たかはしかえ内科・循環器クリニック	恵み野里美1-1-5	☎33-8800
○	15時まで						○	○	えにわ内科・消化器内科クリニック	柏陽町3-29-10	☎35-3577
○	△						○	△	恵み野駅いとが整形外科	恵み野里美1-1-4	☎35-2600
	○	△						○	恵庭駅前クリニック	黄金中央1-4-3	☎29-7037
△								○	ひまわり皮ふ科形成外科クリニック	栄恵町125	☎35-3337
○							○		恵庭駅皮膚科クリニック	相生町2-1 いざりえ3F	☎35-1112

※「○」は一日診療、「△」は午前のみ診療、「▽」は午後のみ診療(13時30分～17時30分)で、「当番」は当番医です
 なお、当番医の診療時間は午前9時～翌日午前9時で、急患のみ診療します。また、診療科目は12月29日・1月1日の当番医である恵庭第一病院は内科・外科、12月30日の恵庭南病院は内科のみ、12月31日の恵み野病院は小児科を除く内科・外科、1月2日は内科・外科・小児科(小児科は17時まで)、1月3日のえにわ病院は小児科を除く内科・外科ですので、ご注意ください

表2 歯科診療体制 診療時間/9:30～12:30

日程	病院名(住所)	電話番号
12/30(金)	いなば歯科医院(千歳市清水町4-1-11) こがね歯科クリニック(黄金中央3-6-7)	☎24-1781 ☎32-8148
12/31(土)	たかぎ歯科(千歳市花園7-13-13 セイコーマート2F) かえでファミリー歯科(北広島美沢4-1-1)	☎42-8020 ☎011-370-1000
1/1(日)	だんじょう歯科医院(千歳市北光1-4-14)	☎40-4888
1/2(月)	おおまちデンタルオフィス(大町3-4-1) 湯田歯科医院(北広島市大曲柏葉2-1-7)	☎32-6480 ☎011-377-4135
1/3(火)	ファミリー歯科クリニック(千歳市千代田町6-22) みと歯科クリニック(緑町2-3-1)	☎26-2293 ☎32-3508

※1月4日(水)以降は「市民くらしのカレンダー」をご覧ください



表3 水道・水洗トイレ当番業者 時間/8:00～17:00

日程	業者名(住所)	電話番号
12/29(木) 1/3(火)	けいしん水道設備(北柏木町3-169-3)	☎32-2721
12/30(金) 1/4(水)	本多技建工業(有明町1-3-1)	☎32-2757
12/31(土) 1/5(木)	坂口水道設備(漁町107)	☎34-1131
1/1(日) 1/6(金)	島田工業(戸磯536-11)	☎33-1177
1/2(月) 1/7(土)	尾崎設備工業(駒場町6-1-3)	☎32-4477

※1月8日(日)以降は「市民くらしのカレンダー」をご覧ください

水道凍結にご注意ください!

冷え込みが厳しくなるこの時期は、水道管などの凍結が起こりやすくなります。就寝前やお出かけの際には、水落しをするよう心掛けてください。

水道凍結対策を個人で行うと、時として火災などにつながる恐れがあります。年末年始にかけて、水道管などを凍結させてしまった場合には、表3の水道・水洗トイレ当番業者に相談ください。

問合せ先 経営管理課(☎33-3131内線5841)



▲平成2 (1990) 年7月に開業したサッポロビール庭園駅

シリーズ●恵庭の歴史を歩く

【第25回】

調査途上編

第9回

請願駅 ③ サッポロビール庭園駅【その1】

恵庭市内にある請願駅の3つ目はサッポロビール庭園駅。開業は恵み野駅開業の7年後、平成二（一九九〇）年七月である。今回は、全国でも珍しい、駅名に企業の名が入ったサッポロビール庭園駅誕生の経緯を追ってみたい。

※地元の強い要望によって設置された駅のことを「請願駅」という

サッポロビール北海道工場が 戸磯・恵南工業団地に進出

サッポロビールの発祥は、明治九（一八七六）年にさかのぼる。当初は官営で、開拓使の麦酒醸造所として開設された。「サッポロビール120年史」によれば、同社発祥の地にあった札幌工場第1製造所の移転を決めたのは昭和五九（一九八四）年のことである。工場の老朽化と、拡大するビール需要に対応するには、札幌中心部では拡張も困難という判断だった。その2年前、昭和五七（一九八二）年と翌五八（一九八三）年の2回に分けて、同社は戸磯・恵南工業団地の30万平方メートルを超える用地を取得している。時系列からすれば、用地取得の段階で、既に恵庭への移転構想は

あったと思われる。当初は第1、第2製造所の一括移転も検討された。しかし、発祥地からの全面移転が各方面に与える影響を考慮し、第2製造所は札幌工場として残すことにしたという。北海道工場の建設にあたっては、①高品質・高生産性、②地域社会と調和に立脚した「開かれた工場」、③従業員にやさしい作業環境の創出、④大幅なコストダウンの4点を基本コンセプトとした。

昭和六二（一九八七）年七月に着工し、2年の工期を経て平成元（一九八九）年三月にはビールの仕込みを行い、五月にビン詰めを開始、六月七日に竣工式が行われた。総工費370億円、建設面積6万5300平方メートル。また年間製造能力は12万キロリットルで、札幌工場第1製造所の2・5倍の高生産性を実現した。

戸 磯に新駅を設置する意義。 観光振興、企業誘致、雇用確保

サッポロビール北海道工場は、その基本コンセプトの1つ「地域社会と調和した開かれた工場」を実現するため、10万平方メートルを庭園にあてた。これは全敷地の約3分の1に当たる。そこに1万3000本を超える樹木を植え「恵みの庭」として開放した。また、工場見学コースにはさまざまな趣向が施され「工場という名の美術館」を演出した。さらに自



▲サッポロビール北海道工場が主催する「おんこ祭」。例年、多くの人々が来場する

社主催のイベント「おんこ祭」を毎年行うなど、まさに地域に開放され、北海道工場に多くの人が訪れる装置が用意された。しかしアルコール飲料を製造する工場にとって、工場見学の試飲やイベントなどの地域開放には、自家用車以外の交通機関が必須であった。一方、サッポロビール北海道工場着工の3カ月前、昭和六二年四月一日には恵庭初の温泉レジャー施設「キリマンジャロ」が戸磯にオープンしていた。さらに、サッポロビールの戸磯・恵南工業団地への進出は関連会社の進出はもとより、「サッポロビールが進出した工業団地」としてのステータスも大いに期待できる。中でも鉄道を挟んで戸磯・恵南工業団地に隣接する恵庭テクノパークは、昭和六一（一九八六）年春からスタートする第二期総合計画で新工業団地として位置づけされた主要施策であった。分譲面積65・2畝、全国初の開発分譲型土地信託方式による工業団地で、サッポロビール北海道工場着工の3カ月後に造成に着手する。恵庭テクノパークへの企業進出を推進するうえで、従業員の通勤手段の確保がぜひとも必要であった。

市 議会で新駅設置の陳情を採択。 新駅設置は、全市を挙げての運動へ

このように、戸磯地区への新駅設置案はサッポロビール北海道工場や温泉レジャー施設はもとより、それを核とした地域観光振興、企業誘致やその雇用確保など、さまざまな行政課題を解決する方策として浮上し、急速に

現実味を帯びていった。

昭和六二年一月三日を皮切りに、市はJR北海道に対し、戸磯地区への新駅設置の可能性についてJR担当者と事前協議を重ねていく。JR側は、「周辺が工業や農業の土地利用では将来的に採算は見込めず、JRとしては積極的になれない面がある。しかし地元が請願駅として設置し、無人化で運営することを前提にするなら、利用客数やコストについて検討が必要」と述べている。

翌、昭和六三（一九八八）年一〇月三日、市議会に対し、当時の商工会、観光協会連名で新駅設置の陳情書が提出された。これを受け市議会は、同年一二月の定例議会で陳情を採択。これにより戸磯地区への新駅設置は、全市をあげて取り組む事業となった。以降、新駅設置に向けた調整が本格化し、新駅設置促進期成会の設立へと進んでいく。その詳細は次号にて紹介したい。

思い出のアルバム …… VOL.13

「さかえばし」（昭和34年1月撮影）



昭和40年代以前の古い写真や逸話を探しています。当時の街並み、仕事や暮らしの様子がわかる写真や、今回のテーマに関する逸話や資料があれば、下記にご連絡ください。

問合せ・連絡先／企画・広報課
☎ 33-3131 内線 2362

探しています！

暮らしのお知らせ



●ページ構成

- 催し 12
- 保健・介護・福祉 12～13
- 子育て 13～15
- 教育・生涯学習 15
- お知らせ 16～17
- 募集 17～19
- 図書館 20
- 保健センター 21

主な公共施設の住所・電話番号は、表紙裏(最終ページ)をご覧ください。

催し

ジョイントピアノリサイタル

日時 2月5日(日)開場14時、開演14時30分
会場 島松公民館

内容 恵庭出身ピアノリストの徳田貴子さんと浅沼恵輔さんによる連弾と独奏
定員 150人

入場料 500円 ※中学生以下無料
問合せ先 社会教育課(☎33・3131内線1714)

えにわ犬ぞり大会

日時 2月4日(土)、5日(日)各日10時～15時 ※競技時間11時～14時

会場 えこりん村(牧場277・4)
内容 犬と人が息をあわせてそりを引き、白熱のレースを繰り広げます。レースのほか、えにわマルシェや親子の木のソリ競

争など、家族みんなで楽しめるイベントです

参加料 無料

問合せ先 えにわ犬ぞり大会▼恵庭犬ぞり実行委員会事務局(☎34・7800)、えにわマルシェ▼花と緑・観光課(☎33・3131内線2521)

公共施設等総合管理計画実施計画等(案) 市民説明会

日 時	会 場
① 1月24日(火) 18時30分～	島松公民館
② 1月25日(水) 18時30分～	恵み野会館
③ 1月26日(木) 18時30分～	市民会館視聴覚室

問合せ先 財政課(☎33・3131内線2354)

平成28年度新収蔵資料展

日時 1月4日(水)～2月5日(日)各日9時30分～17時 ※1月10日(火)、11日(水)、16日(月)、23日(月)、27日(金)、30日(月)を除く

会場 郷土資料館

星空観察会

日時 1月21日(土)19時～20時
※降雪・曇天時は中止(開始1時間前の天候で判断)

会場 郷土資料館
内容 冬の星座、すばる、火星、月の観察

持ち物 持っている人は星座早見盤、双眼鏡、暖かい服装
参加料 無料
問合せ先 郷土資料館(☎37・1288)

普通救命講習Ⅲ

小児・乳幼児に接する機会の多い人はぜひ参加ください。

日時 1月15日(日)9時～12時
会場 消防本部

内容 乳幼児に対する心肺蘇生法、AED、止血法、異物除去

対象 市民および市内に通勤・通学する中学生以上

定員 16人

参加料 無料

申込期間 1月5日(木)～14日(土) ※9時～17時

その他 講習終了後、「普通救命講習Ⅲ修了証」を交付します
問合せ・申込先 消防署島松出張所(☎36・8439)

長寿大学公開講座

日時 2月1日(水)10時～11時30分
会場 市民会館中ホール
内容 講演「生の音楽のすばらしさ」

講師 大平まゆみさん(札幌交響楽団コンサートマスター)

受講料 無料

その他 長寿大学生、道民カレッジ生以外の市民の受講希望者は1月25日(水)までに申し込みください

保健・介護・福祉

恵庭市介護支援ボランティアポイント事業 登録説明会

日時 1月24日(火)13時30分～15時
会場 福祉会館

内容 ボランティア活動の心構え、認知症の人への接し方など

対象 65歳以上の要介護認定を受けていない人

参加料 無料
申込方法 前日までに電話またはファクスで氏名、連絡先、生年月日をお伝えください

その他 介護保険証をお持ちください。年度の途中から参加を希望される人は、登録説明会にご参加ください

問合せ・申込先 介護福祉課(☎33・3131内線12399、☎39・2715)、社会福祉協議会(☎33・9436、☎33・9709)

家族介護者交流事業

日時 1月20日(金)13時30分～15時
会場 スウィートグラス(盤尻20-1)
内容 介護をしている人同士でお茶を飲みながらおしゃべりする
対象 高齢者を介護している人、介護していた人
参加料 800円(ケーキセット代)
申込期限 1月17日(火)
問合せ・申込先 たよれーる・みなみ(☎34・8467)

臨時福祉給付金の申請

臨時福祉給付金の対象と思われる世帯へ、平成28年9月に申請書を郵送しましたが、申請期限は1月31日(火)(郵送の場合は31日(火)の消印有効)です。期限を過ぎると

意見をお寄せください パブリックコメント募集

各案への意見の提出方法 住所、氏名、電話番号を明記のうえ、持参または郵送、ファクス、電子メールのいずれかの方法で提出ください ※電話での応募はご遠慮ください

意見の取り扱い お寄せいただいた意見は検討し、その結果を後日ホームページおよび閲覧場所で公表します。なお、意見提出者へ個別の通知はしません ※公表時は意見提出者の氏名は匿名とします

閲覧場所 各所管課、市役所情報公開コーナー、島松支所、恵み野・中恵庭出張所、市民活動センター、えいわ市民プラザ・アイル、図書館本館 ※市ホームページでも閲覧できます

恵庭市公共施設等総合管理計画 実施計画等(案)

募集期間 1月6日(金)～2月6日(月)
 ※郵送の場合は2月6日(月)必着
問合せ・意見提出先 財政課
 (〒061-1498京町1/☎33-3131内線2354/☎33-3137/メールzaisei@city.eniwa.hokkaido.jp)

恵庭市国際化の指針(改訂版)(案)

募集期限 1月30日(月)
 ※郵送の場合は1月30日(月)必着
問合せ・意見提出先 企画・広報課
 (〒061-1498京町1/☎33-3131内線2611/☎33-3137/メールkikaku.kouhou@city.eniwa.hokkaido.jp)

交通事故・火災・救急月報

()は前年同期

11月	交通事故			火災			救急出動
	発生	死者	負傷者	発生	死者	負傷者	
	件 6 (5)	人 0 (0)	人 7 (7)	件 0 (2)	人 0 (1)	人 0 (0)	件 198 (176)
累計	件 94 (93)	人 2 (5)	人 97 (111)	件 12 (23)	人 2 (2)	人 1 (6)	件 1,893 (2,035)

北海道電力からの お願い

- この冬も引き続き「無理のない範囲での節電」にご協力をお願いいたします
- 詳しくは、ほくでんホームページをご覧ください

ほくでん節電

問合せ先 北海道電力株式会社
 千歳支社(☎23-5101)



子育て

子育て支援センター催し

参加料の記載のないものは全て無料で、「もりもりクッキング」と「親子で遊ぼう」以外は事前の申し込みが不要です。
もりもりクッキング
日時 1月11日(水)10時～11時30分
会場 生涯学習施設かしわのもり
内容 シチューとおにぎり作り

対象 就学前の子どもとその家族、地域の人

定員 それぞれ10組

参加料 1000円

申込開始日時 1月4日(水)9時

その他 当日は子育て支援センターかしわの子育てひろばは休み

■えほんのひろば

日時 1月11日(水)10時～11時

会場 子育て支援センターはくよう

内容 えにわゆりかご会による絵本の読み聞かせや手遊び

対象 就学前の子どもとその保護者

■サンデーパパ

日時 1月15日(日)10時～11時30分

会場 福住屋内運動広場

内容 子どもとお父さんが一緒に遊びます。人工芝でも遊べます

対象 就学前の子どもとその父親または祖父

持ち物 飲み物、運動靴

■親子で遊ぼう

日時 1月18日(水)10時～11時30分

会場 子育て支援センターはくよう

内容 節分の制作

対象 1歳～就学前の子どもとその保護者

定員 10組

持ち物 飲み物

その他 事前に申し込みが必要

■子育てセミナー

日時 1月25日(水)10時～11時30分

会場 子育て支援センターはくよう

内容 集団生活に入る前に

対象 就学前の子どもとその保護者

■えだまめくらぶ

日時 2月1日(水)9時30分～12時

会場 子育て支援センターはくよう

内容 双子の交流、情報交換のひろば。妊婦さんも参加ください

対象 就学前の双子とその保護者

■ヨチハイHOT交流会

日時 1月12日(木)10時30分～11時30分

会場 保健センター

内容 触れ合い遊びを楽しむ。親同士、妊婦さんとの交流

対象 3～5カ月の子どものその保護者

■あそぼうひろば&ファミサポへ

日時 2月4日(土)10時～11時30分

会場 市民会館中ホール

内容 子育て支援センター、ファミサポ・サポート・センターの紹介、体を動かして楽しい時間を過ごしましょう

対象 就学前の子どもとその保護者

持ち物 外靴を入れる袋

問合せ・申込先 子育て支援センターはくよう(☎33・0037)

子育て

HAPPY☆マッピー☆ リフレッシュ

日時 1月27日(金)10時15分～11時30分 ※受付10時～

会場 黄金ふれあいセンター

内容 ヒメトシで骨盤低筋群エクササイズ

講師 作田文子さん(恵庭市わくわく子ども体育委員会代表)

対象 市内に在住する就学前の子どもを育てている保護者

定員 30人 ※託児あり(20人)

持ち物 動きやすい服装、飲み物、タオル

参加料 300円

申込開始日時 1月12日(木)13時

※13日(金)以降は9時～17時

その他 当日は子育て支援センターがねの子育てひろばは休み

問合せ・申込先 子育て支援センターはくよう(☎33-00037)

のびのびパーク

日時 ①1月10日(火)②17日(火)③24日(火)④31日(火)各日10時～11時30分

会場 ①④子育て支援センターし

ままつ②③総合体育館

内容 ①「おしよがつあそびを

たのしもうー」②「走ってージ

ャンプ」③「みんなでワンッ

ンプ」

こちら119番恵庭消防です！ 問合せ先／消防署消防課 (☎33-0991)

~~~~~119番通報のかけ方~~~~~

火事ですか、救急ですか？

→「火事です」or「救急です」

場所はどこですか？

→「〇〇町〇番地、名前は〇〇です」

→「〇〇小学校の前の道路です」

どのような状況ですか？

→「家が燃えていて、中に人がいます」

→「急に人が倒れました。苦しんでいます」

→「交通事故です。車が横転して中に人がいます」

落ち着いて正確に通報しましょう！



~~~~~よくある質問~~~~~

「サイレンは鳴らさないで来て」

→救急車は助けを求めている人のための車です。119番を受けて出動するときはサイレンを鳴らさないで走ることではできません

「〇〇病院につれてって」

→通報時に搬送する病院をお約束することはできません。到着した救急隊とご相談ください

「そんなこといいから早く来て」

→電話をかけている中でも、場所が分かった時点で消防車・救急車は出動しています。119番で聞く内容は隊員が現場に到着した後、すぐに活動するためにとても大切な情報です。落ち着いて聞かれた内容に答えてください

恵庭市除雪情報の変更について

問合せ先／管理課(☎33-3131内線2412)

恵庭市除雪情報を、除雪運行位置がわかるホームページに変更します。公開は1月16日(月)の予定です。

※変更までは、従来のホームページで確認をお願いします

変更後のホームページ (1月16日(月)に変更予定)

○パソコン・スマートフォンから
<http://eniwashi.ndsoft.jp/>

右のQRコードから、ホームページにアクセスできます



住宅情報 市営住宅入居者募集のお知らせ

問合せ・申込先／住宅課 (☎33-3131内線2542)

- 受付日時 1月10日(火)～12日(木) 各日9時～17時、17時30分～19時
- 会場 市民会館中会議室
- 必要書類 源泉徴収票、所得・課税証明などの収入がわかる書類、障がい者手帳、印鑑、過去に入居申し込みをした人は抽選カード
- 抽選日時 2月2日(木)10時
- 抽選会場 市民会館視聴覚室
- 入居可能日 3月1日(水)

〈申し込み資格〉

次のすべてに該当する人

- ①住宅にお困りの人(持ち家のある人は申し込みできません)
- ②入居申し込みをした日において恵庭市に住所のある人、または勤務場所を有する人
- ③同居、または同居しようとする親族がいる人(婚姻の届け出をしないが事実上婚姻関係と同様の事情にある人、その他婚姻の予定者を含む)
- ④入居申し込みをした日において市税(市民税、国保税、固定資産税、軽自動車税)に滞納がない人 ※過去の滞納分も含む
- ⑤条例に定める収入基準に合致する人(収入超過の人は入居できません)
- ⑥暴力団組員の申し込み・入居はできません。また、入居後に暴力団組員と判明したときは退去していただきます

〈注意点〉

- 駐車場使用料は1台につき月額2,500円です
- 公開抽選会の結果、当選された人については、連帯保証人が必要になります。原則として連帯保証人がいない場合は入居できません。なお連帯保証人の基準などについては、必ず問い合わせください
- 3LDKに申し込み可能な世帯人数は4人以上です

| 番号 | 団地名 | 形式 | 構造 | 家賃(円) | 建築年度 |
|----|------------------|------|-------|---------------|------|
| 1 | 恵中央団地
2号棟503号 | 2LDK | 5階建5階 | 21,400～42,000 | H16 |
| 2 | 桜町団地
2号棟305号 | 3LDK | 4階建3階 | 21,000～41,200 | H3 |
| 3 | 桜町団地
4号棟304号 | 3LDK | 4階建3階 | 22,100～43,400 | H7 |
| 4 | 桜町団地
11号棟202号 | 3LDK | 4階建2階 | 21,000～41,200 | H4 |
| 5 | 寿第一団地
3号棟401号 | 2LDK | 6階建4階 | 21,900～42,900 | H14 |

※1と5はエレベーターあり

※決定家賃額は、入居者の所得に応じて算出した額となります

〈既存入居者にかかわる入居申し込みについて〉

既存入居者にかかわる入居申し込み制度について、詳しくは問い合わせください

〈関連情報〉

入居後、町内会役員が訪問し、町内会の加入について説明しますので、ご協力をお願いします

〈優先入居にかかわる優遇制度について〉

障がい者世帯、高齢者世帯、母子世帯および父子世帯などを対象とした優遇制度を実施しています。詳しくは問い合わせください

※今回は単身者向け住宅の入居募集はありません

催し
保健・介護・福祉

子育て

教育・生涯学習

お知らせ

募集

図書館

保健センター

平成29年度訓練生の追加募集について

国立北海道障害者職業能力開発校では、求職中の障がい者の訓練生の追加募集をします。

訓練期間 1年または2年

願書受付期限 1月20日(金)

選考日 2月6日(月)

その他 詳しくは、問合せ先または最寄りの公共職業安定所まで問い合わせください

問合せ先 国立北海道障害者職業能力開発校 (☎0125-52-2774)

参加者を募集します「島松駐屯地見学ツアー」

日時 2月15日(水)10時～14時

会場 島松駐屯地

内容 工場・倉庫などの見学、装備品体験搭乗、食事体験

参加料 395円(体験喫食代。おつりが出ないようにお願いします)

定員 30人 ※定員を超えた場合は抽選

申込方法 1月27日(金)までにはがきまたは封書で、参加者全員の氏名・年齢・住所・職業・電話番号を記入し、郵送

その他 詳しくは、北海道補給処ホームページで確認ください

問合せ・申込先 島松駐屯地広報班 (〒061-1393西島松308/☎36-8611内線5251) ※土・日曜日を除く各日8時30分～18時

子ども相談支援センター相談窓口のお知らせ

いじめ、不登校、体罰などの学校教育に関する悩みや、子育て、しつけなど家庭教育に関する悩みなどがあれば相談ください。

子ども相談支援センター電話相談

☎0120-3882-56

(無料・毎日24時間対応)

メール相談 doken-sodan@hokkaido-c.ed.jp ※急ぎの場合は電話相談をご利用ください

来所相談 10時～16時に子ども相談支援センター(札幌市中央区北3西7道庁別館8階)で相談を受け付けています。電話相談で事前に予約をしてください

問合せ先 北海道教育庁学校教育局 (☎011-204-5887)

対象 小学生

日時 1月5日(木)、12日(木)各日9時30分～11時30分

■寺子屋フーレ

会場は全てフーレめぐみので、参加料は無料です。

フーレめぐみの事業



問合せ・申込先 子育て支援センター(☎0800-8297-5101)

対象 幼児、小学生

日時 1月21日(土)14時～

■ハイテク・子どもこころ学科による「お楽しみ会」

その他 事前に申し込みが必要

定員 40人

対象 小学生

日時 1月21日(土)10時～12時

※集合9時50分

対象 小学生

日時 1月12日(木)13時30分～

対象 幼児、小学生

■第2回スポーツ学科運動体験教室「楽しく！たくさん！運動しよう!!!」

対象 幼児、小学生

日時 1月7日(土)13時30分～15時

対象 小学生

■ハイテク・日本語学科による「外国の遊び」

対象 幼児、小学生

日時 1月27日(金)10時30分～11時30分

■あけみ先生の発達講座(5歳)

対象 4～8歳

問合せ・申込先 フーレめぐみの(☎37-6020)

フーレ 子どもひろば

日時 1月8日(日)9時30分～12時

※12時～13時は入館できません

会場 黄金ふれあいセンター

内容 ①カルタ大会、恵庭岳太鼓演奏②映画上映、コマ、皿回し、将棋、囲碁、おみくじなど

※どちらか片方のみの参加可

対象 小学生以上(未就学児は保護者の同伴が必要)

参加料 無料
問合せ・申込先 フーレこがね(☎32-2081)

ファミリー・サポート・センター

協力会員(子育ての手助けができる人)を養成する講習です。

日時 1月24日(火)、25日(水)各日9時～16時、26日(木)、27日(金)各日9時～12時

会場 市民会館視聴覚室

対象 市内在住の20歳以上の人で、子育ての手伝いができる人

定員 30人

持ち物 筆記用具、印鑑、写真2枚(履歴書サイズ縦4cm×横3cm) ※写真は当日撮影も可

受講料 無料

申込期限 1月17日(火)

その他 託児あり(10人)

問合せ・申込先 ファミリー・サ

教育・生涯学習

教育相談

いじめや不登校、家庭での悩みについて、スクールカウンセラーが相談に応じます。

日時 1月17日(火)10時～16時

会場 市民会館相談室

対象 市内に住む小・中学生、高校生およびその保護者

相談員 梶裕二さん(臨床心理士)

申込期限 1月16日(月)

問合せ・申込先 教育支援課(☎33-3131内線1631)



ポート・センター(☎33-2111)

お知らせ

償却資産申告

市内で事業を営む法人・個人に、平成29年度の申告書を送付しました。平成29年1月1日現在、所有している償却資産を申告してください。また、新規(平成28年1月1日以降)に事業を開始した人や、申告書が届かない場合は連絡ください。

申告期限 1月31日(火)

問合せ先 税務課(☎33・313
1内線1430)

国民健康保険税 口座振替領収書

国民健康保険税を口座振替されている人について、平成28年分の口座振替領収書は1月12日(木)に発送予定です。所得税の確定申告、または住民税申告にご利用ください。また、固定資産税の口座振替領収書は2月7日(火)、市・道民税の口座振替領収書は3月7日(火)に発送予定です。

問合せ先 納税課(☎33・313
1内線1421)

郷土資料館からのお知らせ

郷土資料館では、常設展示室設備改修工事が終了し、平成29年1

月4日(水)より通常どおり開館します。

埋蔵文化財コーナー▼土器展示棚の改修によりさらに資料が見やすくなりました。また、北海道式古墳や周堤墓など模型の前面ガラス・手すりを取り去り、より間近で見ることが出来ます。

大正～昭和時代コーナー▼解説パネルを全て導線に沿って配置し直し、時代を追って説明や写真を間近で見られるようになりました。実物資料は「産業」「囲炉裏のある家の中」「昭和のくらし」の3つのテーマ別に分けて展開します。また、収蔵資料の中から航空写真や絵地図、写真などをモニターで閲覧することができるようになりました。

問合せ先 郷土資料館(☎37・1288)

恵庭市創業支援事業計画策定

市では、地域の創業を促進させるため、民間の創業支援事業者(恵庭商工会議所・起業ネットワーク恵庭、市内金融機関など)と連携し、創業に関する事業を体系的に推進する「恵庭市創業支援事業計画」を策定しました。計画に基づき、市に相談窓口を設置するほか、起業支援事業補助金、起業家育成資金融資制度などを継続して実施していきます。創業に関するご相談は、お気軽にご連絡ください。

問合せ・相談先 商工労働課(☎33・3131内線33331 / FAX 33・3137 / メール snouk ouroudou@city.eniwa.hokkaido.jp)

マイナンバーカード

平日の市役所開庁時間のほか、休日にも交付します。対象者には交付通知書を送付しています。2月から始まるコンビニ交付サービス、確定申告における国税電子申請・納税システム(e-Tax)をご利用の方はお早めにカードの申請・受け取りをしてください。
交付日時 1月29日(日)9時～12時
問合せ・交付先 市民課(☎33・3131内線1129)

かしのもり建設事業完了

平成26年度から進めていた生涯学習施設かしのもりの整備について、建物に続き、駐車場3カ所(合計42台分)、庭、建物外周などの外構の整備が完了しました。なお、平成28年度に実施した外構整備、備品整備(主にスポーツ練習場備品)については、防衛省特定防衛施設周辺整備調整交付金事業を活用して実施しています。
問合せ先 生涯学習施設かしのもり(☎33・7171)

スキー場情報

問合せ・申請先/健康スポーツ課(☎36-0033)
※オープン後は各施設に問い合わせください

●市民スキー場(☎34-2688)

【開設期間・時間】

12月24日(土)～3月5日(日) 9時～21時

※3月は9時～17時。開設期間は降雪状況により変更あり

【利用上の注意】

- 危険な場所は看板で表示します。近寄り立ち入らないでください
- 団体で使用する場合は事前に申請が必要です

【リフト運行時間】

12月24日(土)～3月5日(日) 9時～16時30分

※ナイター運行(17時～20時)

12月24日(土)～1月31日(火)▶毎日

2月▶土・日曜日および祝日

【リフト料金】 ※()内は小学生以下料金

●シーズン中有効券(利用時間/9時～20時)

1回券/150円(120円)、回数券/11回1,500円(1,200円)

●発売当日有効券(利用時間/9時～16時30分)

4時間券/1,800円(1,400円)、1日券/2,300円(1,700円)

●ナイター券(発売当日有効/17時～20時)500円

※16時30分～17時は点検・整備のためリフトの運行を停止します

- 市民スケート場(☎33-3200) 牧場53-4 あかね橋横
- 島松スケート場(☎36-2112) 南島松406-1 島松体育館横

※各スケート場ともオープン以降、通話可能

【開設期間・時間】

1月初旬～2月下旬 10時～19時

※リンク状況により変更あり

【利用上の注意】

- ・赤旗を掲揚しているときは、滑走禁止です
- ・団体使用の場合、一般とコース分けを行います
- ・小学校の授業などで、一般の利用ができないことがあります
- ・帽子と手袋は必ず着用してください
- ・安全な滑走にご協力ください
- ・団体で使用する場合は、事前に申請が必要です



【無料スキーバス】

●利用対象者 小・中学生、高校生とその引率者、指導者

●運行期間 ※スキー場閉鎖時は休止

①1月4日～16日▶毎日

②1月21日～2月12日▶土・日曜日のみ

●運行コース

①J.R.島松駅前(8:45)→②島松公民館前(反)(8:47)→③島松郵便局前(8:50)→④恵み野旭小学校前(8:55)→⑤恵み野小学校前(8:59)→⑥J.R.恵み野駅東口(9:04)→⑦めぐみの眼科前(9:08)→⑧旧セイコーマートやすなが店前(9:10)→⑨セイコーマートなかいすみ店前(反)(9:14)→⑩吉田電器店前(9:16)→⑪恵庭ふるさと公園前(9:20)→⑫黄金ふれあいセンター前(9:23)→⑬和光小学校前(9:29)→⑭青少年研修センター前(9:34)→⑮山下電気商会前(反)(9:36)→⑯柏小学校前(反)(9:40)→⑰セブンイレブン恵庭牧場店前(9:43)→⑱市民スキー場着(10:00)

※帰りは15時20分に出発

※停車位置は、おおよその目安としてください。交通事情などにより位置が多少前後する場合があります。なお、進行方向に対して反対車線側になる場合は(反)表示としてあります

※スキーは必ずケースに入れてご乗車ください

演習通報

島松地区 1月11日(水)、12日(木)、13日(金)各日7時～20時
その他 12時～13時の間は演習を行います。16日(月)～31日(火)の演習日程については、決まり次第市ホームページに掲載します
問合せ先 基地・防災課(☎33・3131内線2242)



障がい者用駐車スペースの利用

障がい者用駐車スペースは、車いすを利用している人、高齢者、けがをした人や妊産婦の人など、歩行が困難な人のための駐車スペースです。この駐車スペースに健

常者の人が駐車すると、体の不自由な人が利用できず、大変困ります。健常者の人は障がい者用駐車スペースに駐車しないようお願いします。

なお、市役所を利用する人で、降雪などにより自力でのスロープの利用などが困難な場合は、お手伝いしますのでご連絡ください。
問合せ先 障がい福祉課(☎33・3131内線1331)

第2次恵庭市地域公共交通総合連携計画 第2次恵庭市駐車場・駐輪場基本計画

第2次恵庭市地域公共交通総合連携計画、第2次恵庭市駐車場・駐輪場基本計画を策定しました。各計画は市ホームページや市役所・支所・出張所などでご覧いただけます。
問合せ先 生活安全課(☎33・3131内線1182)

募集

学校給食協会パート調理員

募集人数 3人
資格要件 50歳未満の人
業務内容 給食調理など ※試用期間あり
勤務場所 学校給食センター
勤務時間 8時～12時
賃金 時給835円(試用期間6カ月間は790円)
任用期間 任用開始平成29年3月31日 ※更新任用あり
処遇 通勤手当あり
応募方法 市販の履歴書(A4判)に記入し、持参または郵送
応募期限 1月20日(金) ※郵送の場合、20日(金)必着
選考方法 面接試験

問合せ・応募先 (一財) 恵庭市
学校給食協会(〒061-1443
3北柏木町3-129 / ☎32・620)



札幌南税務署実施 確定申告会場のお知らせ

開設期間 2月16日(水)～3月15日(水)
※2月19日(土)、26日(金)を除く土・日・曜日は休みです
受付時間 各日9時～17時 ※申告書の作成に時間を要しますので、16時までにお越しください
会場 札幌南税務署3階事務室(札幌市豊平区月寒東1-5-3-4) ※駐車場が狭いため、来署の際は公共交通機関をご利用ください

持ち物 前年の確定申告書控え、確定申告に必要な書類および印鑑
※「確定申告のお知らせ」が届いている場合は、そのお知らせ文書も持参ください

その他 営業等、不動産所得、株式等および土地・建物の譲渡所得のある人は、市が実施する申告会場では受け付けできませんので、札幌南税務署へお越しください。また、申告書には申告する人や扶養親族の人などのマイナンバーの記載が必要になり、マイナンバーを記載した申告書を提出する際には、申告者の本人確認書類(マイナンバーカードまたは通知カード+運転免許証、公的医療保険の被保険者証など)の提示または写しの添付が必要(控除対象配偶者、扶養親族および事業専従者などの本人確認書類は不要)です。確定申告書は国税庁ホームページで作成し、印刷して郵送などにより提出することができます

問合せ先 札幌南税務署(☎011-555-3900)

65歳超雇用推進助成金

「ニッポン一億総活躍プラン」(平成28年6月2日閣議決定)において、65歳以降の継続雇用延長や65歳までの定年延長を行う企業などに対する支援の実施が盛り込まれたことを受け、65歳超雇用推進助成金を創設します。

| | 導入する制度 | 助成額 |
|---|---------------------------|-------|
| ① | 65歳への定年引上げ | 100万円 |
| ② | 66歳以上への定年引上げまたは定年の定め廃止 | 120万円 |
| ③ | 希望者全員を66～69歳まで継続雇用する制度の導入 | 60万円 |
| ④ | 希望者全員を70歳以上まで継続雇用する制度の導入 | 80万円 |

※①～④の複数の制度を合わせて導入した場合は、最も高い額のみ支給
問合せ先 独立行政法人高齢・障害・求職者支援機構北海道支部(☎011-622-3351)

農業委員会の制度改正により「農業委員」を募集します

平成29年7月19日をもって、恵庭市農業委員会委員は任期満了を迎えます。新しい任期の農業委員の選出については、農業委員会法の改正により、推薦とともに公募も行います。

- 推薦および募集方法
市内の地区からの推薦、市内全域からの推薦、団体などからの推薦、一般募集
- 推薦及び応募資格
農業に関する識見を有し、農地などの利用の最適化の推進に関する事項・その他の農業委員会の所掌に属する事項に関し、その職務を適切に行うことができる人
・恵庭市に住所を有する人。ただし特別な事情がある場合はこの限りでない
・恵庭市が設置する執行機関の委員でない人
・恵庭市の職員でない人
- 募集人数
15人
- 推薦および応募受付期間
1月25日(水)～2月24日(金)
- 推薦および応募手続き
・地区および全域からの推薦にあたっては、推薦用紙に農業者など2人以上が連

名し提出。また、団体などからの推薦にあたっては、推薦用紙に当該団体の代表者の署名をもって提出

・応募する人は、応募用紙に必要事項を記載のうえ提出
※推薦用紙および応募用紙は、農業委員会事務局で配付しているほか、市ホームページからもダウンロードできます

○推薦および応募を受けた人の公表
法律により情報公開を義務付けられています。応募期間中および期間終了後に、氏名・年齢・職業などを市ホームページおよび掲示板などで公開します

○任期
平成29年7月20日～平成32年7月19日(3年間)

注) 法律により、農業委員の構成について、利害関係のない人を1人以上および認定農業者が過半数であることが条件となっており、性別・年齢層にも配慮するよう定められています

■問合せ・提出先■
農業委員会事務局(☎33-3131内線3411)

募集

競争入札参加資格審査申請

平成29・30年度の恵庭市の競争入札に参加する人は、参加資格業者登録が必要です。必要書類を確認のうえ、申し込みください。
必要書類ほか

| 区分 | 建設工事・設計測量など | 物品・委託など |
|------|---|--|
| 申請様式 | 北海道市町村統一様式
(北海道土木協会にて有料で取り扱います) | 市指定様式
(契約課に備え付けのほか、市ホームページからダウンロード可能) |
| 添付書類 | ①誓約書(暴力団などの排除にかかわるもの)
②納税証明書
③国税・消費税および地方消費税の納税の履歴に関する同意書
④市税・個人市民税、法人市民税、固定資産税(都市計画税)、軽自動車税、国民健康保険税、特別土地保有税(恵庭市に、納めるべき市税がない場合は不要)
⑤返送先を記入し、82円切手を貼った返信用封筒
⑥その他に必要な書類は市ホームページをご覧ください | ①申請書は持参のこと
②市税閲覧の結果、未納がある場合、申請書を受理できない場合があります
③建設工事については社会保険などに加入していること(適用除外を除く) |

受付期間 物品関係▼1月18日(水)～30日(月)、工事・設計関係▼2月1日(水)～14日(火) ※土・日曜日、祝日を除く

受付時間 9時～11時30分、13時～16時30分

受付会場 市役所402会議室

※持参提出に限ります

問合せ先 契約課(☎33・3131内線2251)

学校給食用物資納入業者

平成29・30年度学校給食用物資納入業者の申請を受け付けます。

受付期間 1月16日(月)～2月15日(水)

申請方法 電話連絡のうえ、学校給食協会指定様式で申請

問合せ・申請先 (一財)恵庭市学校給食協会(☎32・6620)

平成29年度 長寿大学入学生

開講日 4月～平成30年2月までの毎月第1・3水曜日各日10時～11時30分 ※変更あり

修業年限 4年(学年単位制)

会場 市民会館ほか

対象 平成29年4月2日現在で満63歳以上の者

定員 50人 ※定員を超えた場合は新規入学生を優先し抽選

費用 入学金▼1000円、授業料▼年額2000円

申込方法 2月1日(水)～15日(水)に入学願書に必要事項を記入し申し込み ※土・日曜日、祝日を除く

申し込み ※土・日曜日、祝日を除く

臨時職員募集

問合せ・申込先▶ 職員課 〒061-1498 恵庭市京町1(☎33-3131内線2221)

- 受験資格のない人**／①成年被後見人または被保佐人②禁固以上の刑に処せられ、その執行を終わるまでまたは執行を受けることがなくなるまでの人③平成29年1月1日現在で満65歳以上の者
- 処遇など**／通勤手当有り(正職員に準ずる)、賞与無し
- 任用期間**／2月1日～ ※最大6カ月
- 試験方法**／面接試験(履歴書持参時に実施。事前に電話で予約必要)

- 申込方法**／1月4日(水)～16日(月)に必要な書類を添えて申し込み(平日8時45分～17時15分。郵送の場合は16日(月)必着)
- 必要書類**／①市指定様式の履歴書(職員課、島松支所、恵み野・中恵庭出張所に備え付け、または市ホームページからダウンロード)②資格要件にある資格を証明できる書類の写し(取得見込みの人はそれを証明できる書類の写し)

【募集内容】

※資格要件は12月31日現在取得見込みを含みます

| 職種 | 賃金 | 社会保険 | 雇用保険 | 市外雇 | 採用予定数 | 資格要件など | 業務内容 | 労働時間 | 勤務内容の問合せ先 |
|----------|-----------|------|------|-----|-------|--|---------------------------------------|--------------------------|----------------|
| 保育士(保育園) | 日額 8,830円 | 有 | 有 | ○ | 2人 | 保育士の資格を有している人 | 市立保育園における保育業務全般 | 週38時間45分
※土曜日隔週1日勤務あり | 子育て支援課(内線1237) |
| 業務補助員 | 日額 6,230円 | 有 | 有 | ○ | 1人 | 普通自動車免許を取得し、運転業務の経験がある人(AT限定不可) | 不法投棄などのパトロール | 週38時間45分 | 廃棄物管理課(内線1134) |
| 児童厚生員 | 時給 968円 | 無 | 無 | ○ | 2人 | 次のいずれかに該当する人
□保育士、幼稚園教諭、教員免許、社会福祉士のいずれかの資格を有している人
②高等学校卒業業者等であって、児童福祉事業経験が2年以上ある人
③大学(または大学院)で社会学、心理学、教育学、芸術学、体育学のいずれかの課程を修め卒業した人 | 子どもひろば、児童館などを利用する児童の安全管理、遊び指導、事業の企画など | 週20時間未満 | 子ども家庭課(内線1244) |



除く。入学願書は申込先に設置
申込先 社会教育課、島松支所、
 恵み野出張所、島松公民館
問合せ先 社会教育課 (☎333-
 1311内線1713)

子育て応援企業表彰

結婚応援、仕事と家庭との両立
 支援、地域における子育て支援な
 どに積極的に取り組んでいる企業
 を表彰する制度を創設しました。

ぜひ応募ください。

応募対象

- ・市内に事業所があり、次の項目
 で支援活動を行っている企業
- ・従業員や地域の若者の結婚支援
- ・従業員に対する仕事と家庭を両
 立しやすい環境の整備などの支
 援
- ・企業活動を通じて子どもと子育て
 家庭の応援
- ・地域の子育て活動との協働によ
 る支援

応募方法

市ホームページより
 「募集要項」「表彰対象となる活
 動・取組事例」を確認のうえ、
 申請書をダウンロードし応募
 ください

応募期間 1月4日(水)～2月10日

(金)

問合せ・応募先 子ども家庭課(☎

333-1311内線1244/×

メール kodomokatei@city

.eniwa.hokkaido.jp)

「花の拠点」 基本計画を 策定しました

市では、第2期恵庭市観光振興計画に基づき、
 道と川の駅「花ロードえにわ」の隣接地に、花観
 光の拠点となり、市民の活動拠点ともなる「花の
 拠点」の整備を計画しています。

「花の拠点」は、観光客が気軽に花と触れ合え
 る新しい恵庭の観光拠点とするとともに、市民主
 導の「花のまちづくり」の拠点として、観光振興
 計画の基本理念である「観光まちづくり」の拠点
 となることを目指し、基本計画を策定しました。

コンセプト 「花のまち恵庭」をイメージする観光拠点をつくる

- 「花の拠点」を「道と川の駅」の空間と連動して、ふらりと立ち寄れる観光の拠点とする
- 観光施設や商業施設との連携を強化し、来訪者の市内各施設への誘導拠点とする
- 恵庭の花文化を支える拠点機能を整備し、花文化の育成・発信拠点とする
- 恵み野の個人庭園と連動した、花観光の中核拠点とする
- 隣接する漁川の河川空間を、来訪者の自然との触れ合い拠点とする

■問合せ先/花と緑・観光課 (☎33-3131内線2522)

道と川の駅 「花ロードえにわ」

■道と川の駅として、市
 全体の情報発信を行うこ
 とに加え、施設全体の玄
 関口としてインフォメー
 ション機能を持たせる



センターハウス

■恵庭駅前に機能を移転する予定
 である現在の「保健センター」の
 建物を有効活用し、来訪者との交
 流、オープンガーデンとの連携の
 機能を持たせ、花文化の育成と発
 信の拠点とする

駐車場

■自動車や大型バスで来訪する多くの観光
 客を迎えるため、エリア全体で300～400台
 が収容可能な駐車場を整備する

戸建店舗

■花と緑の中の非日常的空間を
 演出し、ガーデニングが施され
 た戸建店舗がショップやレスト
 ランを営む



ガーデンエリア

■市民との協働により、恵庭らし
 い「花の風景」づくりに取り組む。
 また、各施設とつながる園路や休
 憩施設を整備し、来訪者の滞在を
 促す

農畜産物直売所 「かのな」

■商品展示スペースを広げ、店
 内動線の改善を図るため施設を
 移転し、店舗面積を拡大する



基本計画については市ホームページのほか、
 花と緑・観光課、島松支所、恵み野・中恵庭
 出張所で閲覧できます

1月のおはなし広場

対象 午前開催▶乳幼児、午後開催▶幼児・児童
定員 各回30人

| 会場 | 日時 | 出演 |
|-------|---------------|---------------|
| 図書館本館 | 11日(水)11時~ | おはなしばんぶきん |
| | 11日(水)15時~ | あかずきんちゃん |
| | 13日(金)14時30分~ | おはなしさんた恵夢 |
| | 14日(土)11時~ | 図書館担当 |
| | 18日(水)15時~ | わらべうた♪であそぼ |
| | 19日(水)11時~ | 読み聞かせの会「知恵袋」 |
| | 20日(金)14時30分~ | おはなしさんた恵夢 |
| 恵庭分館 | 25日(水)11時~ | おもちゃばこ |
| | 18日(水)11時~ | ばたぼん |
| 島松分館 | 26日(水)11時~ | 絵本サークルひだまり |
| 島松分館 | 11日(水)15時~ | おはなしのぼうけんエルマー |
| | 19日(水)10時30分~ | おもちゃばこ |

おはなし広場 冬休みスペシャル

日時 1月10日(火)11時~12時
会場 図書館本館視聴覚室
内容 映像絵本、人形劇など
対象 幼児~小学生
定員 100人
参加料 無料
その他 直接会場にお越しください

絵本すごろくで遊ぼう!

人気の絵本がすごろくになりました! 「はらぺこあおむし」や「エルマーのぼうけん」の世界と一緒に遊んでみませんか? 直接会場にお越しください。

| 日時 | 1月5日(水) | | |
|----|---------|---------|---------|
| | 11時~12時 | 14時~15時 | 14時~15時 |
| 会場 | 図書館本館 | 恵庭分館 | 島松分館 |

対象 4歳~小学生
定員 各会場15人
参加料 無料

※1月のBALLOONおはなし会はお休みです

12月に図書館に新しく入った本

また会いたいと思われる人になる大人の教科書 (日高 利美)

非正規って言うな! (平賀 充記)

誰も知らない世界のことわざ (エラ・ランシンス・サンダース)

雪と氷の図鑑 (武田 康男)

絵でわかる寄生虫の世界 (長谷川英男)

フェルトのお守りラッキーチャーム (ヒボン)

「留守番めし」の作りおき (牧野 直子)

世界の個性派カフェ&レストラン (PIE BOOKS)

ローカル鉄道の解剖図鑑 (岩間 昌子)

サッカー監督図鑑 (杉山 茂樹)

雑談力 (百田 尚樹)

アレグロ・ラガッツァ (あさのあつこ)

越後・八海山殺人事件 (梓 林太郎)

リケコイ。 (喜多 喜久)

また、桜の国で (須賀しのぶ)

待つ春や(風の市兵衛 18) (辻堂 魁)

神様からの手紙 喫茶ホスト (新津きよみ)

0能者ミナト10 (葉山 透)

冬の蟹(日溜り勳兵衛 極意帖 9) (藤井 邦夫)

デボラ、眠っているのか? (Wシリーズ4) (森 博嗣)

きみの言い訳は最高の芸術 (最果 タヒ)

煽動者 (ジェフリー・ディーヴァー)

タイムボックス (アンドリス・マグナソン)

1月の図書館映画会

会場 水曜日▶図書館本館視聴覚室
土曜日▶図書館本館会議室
定員 水曜日▶100人、土曜日▶20人

| 日程 | 時間 | 内容 |
|--------|------|-------------------------|
| 11日(水) | 14時~ | 「小説家を見つけたら」 |
| 14日(土) | | アニメ「ムーミン ママの巻 ムーミンママの庭」 |
| 18日(水) | | 「稲妻」 |
| 25日(水) | | 「大いなる幻影」 |
| 28日(土) | | アニメ「ムーミン 魔法の巻 飛行おにの魔法」 |

※水曜日は一般、土曜日は子どもが対象の映画

野菜づくり上映会

日時 1月14日(土)14時~
会場 図書館本館視聴覚室
内容 人気野菜12品目の裏ワザが満載のDVDを上映します
定員 50人
参加料 無料
その他 直接会場にお越しください

図書館ギャラリーの使用申込を受け付けます

平成29年4月~6月のギャラリー使用予約の受付を開始します。詳しくは、図書館ホームページをご覧ください。

対象 市内に居住または通勤・通学する個人、市内に所在する団体
使用期間 4月~6月のうち連続した2週間以内
受付開始日時 1月10日(火)10時
その他 予約申込が同一期間に重複した場合は、抽選で決定します

保健センター

からのお知らせ

問合せ・申込先
保健課 (☎37-4121)
健康スポーツ課 (☎36-0033)

保健課

各種検診の問合せ・申込みは保健課で受け付けます。健康スポーツ課では受け付けできません

がん検診
 申し込みは全て1月12日(木)8時45分からです。

| 検診内容 | 特定検診 | 胃がん | 大腸がん | 肺がん | 子宮がん | 乳がん |
|---------------|------|-----|------|-----|------|-----|
| 1 対がん協会がん検診①② | ○ | ○ | ○ | ○ | ○ | ○ |
| 1 対がん協会がん検診③ | | ○ | ○ | ○ | ○ | ○ |
| 2 子宮・乳・大腸がん検診 | | | ○ | | ○ | ○ |

| 検診名 | 対象 | 検診料 |
|--------------|-------------------------------|-------|
| 特定健康診査(健康診査) | 35歳以上の生活保護受給者、40歳以上の国民健康保険加入者 | 無料 |
| 胃がん | 35歳以上の人(胃がん検診はバリウム検査です) | 1500円 |
| 大腸がん | 35歳以上の女性(視触診とマンモグラフィ検査) | 700円 |
| 肺がん | 35歳以上の女性 | 3000円 |
| 子宮がん | 20歳以上の女性 | 1600円 |
| 乳がん | 35歳以上の女性 | 1700円 |

※後期高齢者医療制度加入者、および生活保護・市民税非課税世帯の人のがん検診は無料です。申し込み時にお知らせください

※胃・大腸・肺がん結核▼平成28年度にまだ受診していない人(各年度に1回受診可能)

※子宮・乳がん▼平成27年度に受診していない人 ※隔年で受診可能(無料クーポン券対象者を除く)

※子宮体部がん検診を受ける場合は検診料がかかります(600円、医師の指示で実施)

※子宮がん検診とあわせて経膈エコー検査の受診も可能です。希望者は事前に申し込みください(別途料金がかかります)

※特定健康診査、健康診査のみ、大腸がんのみ、肺がんのみの受診はできません。複数の検診と組み合わせ受診してください(対がん協会がん検診) ※平成28年度から集会所に職員はつかないことになりました。バスが来たら乗車ください(対がん協会がん検診)

1 対がん協会がん検診
日程 ①2月10日(金)②2月24日(金)
 ③3月10日(金)
受付時間 各日7時40分～8時5分

集合場所 ①③保健センター、島松公民館②保健センター、市民会館

会場 対がん協会検診センター(札幌市) ※無料バスで送迎。恵庭着13時ごろ(予定)

定員 各回60人

2 子宮・乳・大腸がん検診
日程 2月2日(木)、3日(金)

受付時間 各日9時、10時、12時30分、13時30分

会場 保健センター

健康づくり・はつらつ相談日
日時 1月30日(月)9時～12時

会場 保健センター

内容 体力測定、健診結果の見方、介護・認知症相談、食生活相談ほか

その他 電話で申し込み

こころの健康相談

こころの不調や健康づくりについて精神科医師が相談に応じます。

日時 1月10日(火)13時30分～(要予約)

会場 千歳保健所(千歳市東雲町4-2)

その他 申し込みは千歳保健所(☎23-3175)

■あたまの元気度相談

日時 2月10日(金)9時30分～15時30分

会場 保健センター

対象 物忘れなどがある人、認知症の予防に興味のある人など

定員 12人

その他 事前に電話で申し込み

健康スポーツ課

■健診結果説明会

日時 1月26日(木)10時～11時30分

会場 島松公民館

内容 保健師・栄養士による講話「特定健康診査(健康診査)結果をみてみよう」、「自分に必要な食事量とは」

持ち物 特定健康診査(健康診査)結果、筆記用具

申込期限 1月24日(火)

■ノルディックウォーキング教室
日時 2月9日(木)10時～11時30分

会場 島松公民館

内容 講話「ノルディックウォーキングについて」、体験①「ノルディックウォーキングの基本」、体験②「プラス10分のウォーキング」 ※集会所を全面利用して歩きます

講師 本多理紗さん(健康運動指導士)

定員 40人

持ち物・服装 動きやすい靴・服装、飲み物、タオル、持っている人はポール

申込期限 2月8日(水)



市営駐車場の料金の変更について

2月1日(水)から、恵み野高架下東、恵み野高架下西駐車場がいつでも1日上限500円となります。4時間半以上止めた場合、その日の24時まではいつまで止めても500円になります。なお、1月31日までの平日は最初の30分無料、以降1時間ごとに100円です。

| 駐車場名 | 平日 | 土日祝 |
|------------|-----------------------|----------|
| 恵庭駅東口駐車場 | 1日上限500円 | 1日上限500円 |
| 恵み野駅東口駐車場 | | |
| 島松駅横駐車場 | 1日上限500円
※H29.2.1～ | |
| 恵み野高架下東駐車場 | | |
| 恵み野高架下西駐車場 | 通常料金 | |
| 恵庭駅西口駐車場 | 通常料金 | |

※1日上限は当日の24時まで

| 通常料金 | 最初の30分 | 無料 |
|------|----------|------|
| | 以後1時間ごとに | 100円 |

■問合せ先■
 生活安全課 (☎33-3131内線1182)

伝言する TEL の出演者募集!

現在、「伝言する TEL」コーナーに出演してくれる人を募集しています。子どもから大人まで、年齢や性別を問わず、どなたでも出演できます。希望者は電話で申し込みください。お待ちしております!



問合せ・申込先
企画・広報課
(☎ 33-3131 内線 2361)

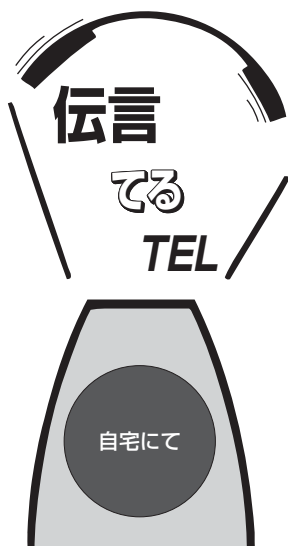

無料・無償が条件です
みんなの譲り合いコーナー 

[譲ります]
1月10日(火)~13日(金)各日9時~17時に電話で申し込み ※応募多数の場合は市が抽選を行い決定

①ベビーベッド ②電気コタツ ③毛糸 ④じゅうたん ⑤ガラス製テーブル ⑥子ども用携帯電話 (未使用品・ドコモ社製)

[譲ってください]
申し込みは、随時受け付け中

恵明中学校女子制服上下(Mサイズ) ■スピードスケート (23.5~24cm) ■スピードスケート (19cm, 26cm) ■チャイルドシート付き自転車 ■ルームランナー

問合せ・申込先 廃棄物管理課 (☎33-3131 内線1131)

優れた資質をそなえた新人演奏家でも、世の中で認められ、プロとして活躍できるまでには多くの困難がある。彼らの才能を世に紹介するため、文化庁が主催する「新進演奏家育成プロジェクト」。全国6都市でオーディションを実施し、出演者を選考している。平成28年11月30日に札幌市で行われたオーディションの音楽の部。その狭き門をくぐり抜け、合格したうちの1人が、吉田真樹子さんだ。

「合格できてとてもうれしかったです。これまで頑張ってきた経験を生かし、あまり緊張せずに歌えましたね」とほほえんだ。「うれしさ半分、安心したのが半分」と語る吉田さんの音楽人生は、平たんなものではなかった。吉田さんが音楽を始めたのは23歳のころ。8歳から20歳までクラシックバレエをしていたので、クラシック音楽を聴



●よしだ・まきこ (33歳)
札幌市生まれ。5歳の時に恵庭に移り住む。札幌大谷大学芸術学部音楽学科を卒業後、ハンガリーのリスト音楽院に留学。平成28年8月末に一時帰国し、「新進演奏家育成プロジェクト」の演奏会の出演者を決めるオーディションに見事合格した。

この人に会いたい

日本のたくさんの人にクラシック音楽を聞いてほしい

吉田 真樹子さん (恵み野北在住)

My town eniwa

広報えにわ 2012年9月号を最後に、長らく休止していた「この人に会いたい」のコーナー。4年の時を経て、ここに復活! これからも、恵庭で活躍する人たちを定期的にご紹介します。

ちびっこ ギヤラリー



「さけ」
ひがし 東 彩愛ちゃん (5歳)

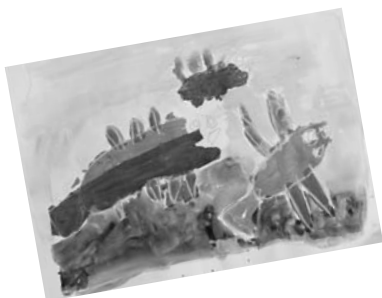

「さけ」
熊谷 優真くん (6歳)



すずらん保育園児作品

く機会は多かった。子どものころに見ていた、憧れのミュージカルの舞台に立つことが夢だった吉田さんは「夢を諦めたくな」と、音楽の道に進むことを決心した。

「音楽を志すには遅い年齢だったのかもしれませんが」と吉田さん。札幌大谷大学に入学したとき、周りは幼いころからピアノなどを習い、音楽に触れてきた人ばかりだった。しかし、恩師に恵まれ、家族に支えられ、そして何よりも「音楽が好き」という意志の強さで、その才能をみるみる伸ばしていった。

そんな折、大学に講師として招かれていたハンガリー人の先生に、ハンガリーへの留学に誘われた。音楽の本場であるヨーロッパで音楽を学ぶため、留学を決心。「家族、友人、先生…。私は環境に恵まれました」と吉田さんは語る。

ハンガリーの首都ブダペストにあるリスト音楽院に入学した吉田さんは、現地の学生の音楽に向き合う姿勢にまず驚かされたという。「彼らの音楽に対す

る情熱、ひたむきさに圧倒されました。自信に溢れていて、最初は気迫負けしていましたね。劣等感を覚えましたが」と話す。「たくさん食べなければいけなかったこともつらかったですね。重厚な声を出すためには体格をよくしなければいけなかったの。バレエをしているころは痩せなければいけなかったのに、『あなたは細すぎるからもっと食べて太りなさい』って」と笑いながら当時の感想を語った。

音楽には自己を表現することが必要不可欠。これまでのシャイな自分を捨て、感情を出すよ

うに努めた。生まれ持った資質も高く評価された。その結果、リスト音楽院のプロモーション映像でメイン歌手としての出演を依頼されるなど、実力を認められていった。

そうして臨んだ、平成28年3月に行われたハイメスコンクール(NPO法人北海道国際音楽交流協会主催)で2位に輝く。「緊張しましたが、今まで出会った人たちのおかげで成長できたのだと実感しました」と自信を持ってたという吉田さん。



▲動画共有サイト「YouTube」にアップロードされているリスト音楽院のプロモーション映像で歌う吉田さん
タイトル「Zeneakadémia Koncertközpont reklám klip」
URL <https://www.youtube.com/watch?v=8lik2o5Cyv8>

「新進演奏家育成プロジェクト」に合格した吉田さんは、2月16日(木)に札幌市のキタラホールで札幌交響楽団と共演する。「自分の歌を通して、クラシック音楽に興味を持ってくれる人たちが増えてほしいです。クラシック音楽を、今よりもっと身近なものにすることが私の夢です」と語る吉田さん。自分を変えてくれた音楽の力によって、多くの人の人生を豊かなものにするため、今日も力強く歌い続ける。



| | | | |
|------|----|--------|--------|
| 人の動き | 人口 | 69,221 | (+ 28) |
| | 男 | 33,642 | (± 0) |
| | 女 | 35,579 | (+ 28) |
| | 世帯 | 32,307 | (+ 12) |

JR恵庭駅西口の待合所に設置された機械。テレビでしょうか？ 違います。これは、e-onibus(えにわコミュニティバス)の位置情報が分かるモニター「デジタルサインエッジ」。平成28年12月1日から運用しています。今、バスがどこを走っているかが一目でわかり、荒天などで遅れている状況でも到着時刻が把握できます。寒い冬でも屋内で暖かく「ほっと」ひと息つきながら、バスを待つことができますね。



恵庭日記

Kawasemi Photo Letter



12/1 斎藤周哉くん・加藤夏生くん
全日本青少年空手道選手権大会結果報告

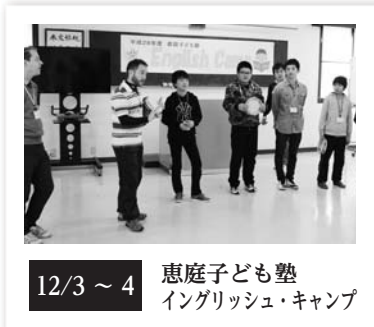

12/3 ~ 4 恵庭子ども塾
イングリッシュ・キャンプ



12/7 すずらん保育園
クリスマスツリー飾り付け



12/10 市民憲章作文発表会

編集後記

■ 2017年、酉年。私の年です。干支が二回りしました。昨年があっという間に1年が過ぎ、この調子であっという間に3度目のとりさんがやってくるのだろうな。1年、1日を大事にしないと…。今年もよろしくお祈りします！ (舞)

■ 来年こそは本気を出すといい続けて早数年。そろそろ本気出す出す詐欺の常習犯として逮捕されてしまいそうなので、今年はありとあらゆることに全力で挑まなければ…。よし、まずは全力で寝て正月を満喫しよう！ (宏)

■ 今冬は、早々と12月上旬、娘とスキー初滑りに。体力も落ちてきた最後、派手に転倒し、体が痛い！ 頭をよぎったのが「広報作れない…。しかし、結局けがもなく、新年号も無事発行！ 本年もよろしくお願いいたします。(剛)

表紙専話



表紙は、平成28年12月10日に行われた「恵み野南・西町内会、恵み野コミュニティスクールもちつき大会」での1コマ。子どもたちが一生懸命についたおもちに、地域の人たちと協力してのりを巻き、一緒に味わいながら世代間の交流を深めました。

●各種案内
防災行政無線 ☎ 35-4664 消防火災 ☎ 33-3191
 (防災行政無線の放送内容は市ホームページからご覧になれます)

●市内の主な施設

| | | |
|--------------|--------------|-----------|
| 市役所 | 京町 1 | ☎ 33-3131 |
| 島松支所 | 島松仲町 2-5-1 | ☎ 36-8324 |
| 恵み野出張所 | 恵み野北 3-1-1 | ☎ 36-8200 |
| 中恵庭出張所 | 中央 381 | ☎ 33-3681 |
| 消防本部 | 有明町 2-4-14 | ☎ 33-5191 |
| 市民会館 | 新町 10 | ☎ 33-3171 |
| 島松公民館 | 島松本町 3-12-20 | ☎ 36-7503 |
| 総合体育館 | 黄金中央 5-199-2 | ☎ 32-2261 |
| 図書館(本館) | 恵み野西 5-10-2 | ☎ 37-2181 |
| 郷土資料館 | 南島松 157-2 | ☎ 37-1288 |
| 保健センター | 南島松 828-3 | ☎ 37-4121 |
| 児童館 | 福住町 3-12-5 | ☎ 32-2559 |
| 青少年研修センター | 駒場町 3-3-16 | ☎ 33-2766 |
| 黄金ふれあいセンター | 黄金南 5-11-1 | ☎ 32-2081 |
| 夢創館 | 島松仲町 1-2-20 | ☎ 36-6050 |
| 生涯学習施設かしわのもり | 大町 1-5-7 | ☎ 33-7171 |

メール配信サービス (登録料は無料)

市ホームページから新規登録、または配信項目の追加登録をお願いします。

【随時配信】

- 防災情報
- 不審者情報
- 緊急情報
- 未帰宅者情報

【月2回程度配信】

- 恵庭市イベント情報

問合せ先
 総務部 情報・事務管理課
 (☎ 33-3131 内線 2213)

暮らしのお知らせを e-niwa で！

e-niwa 77.8MHz