



2016. 11

広報 ENIWA

目次

【今月の特集】.....P2 ~ P7

路傍の石碑

~島松小学校のルーツをたどる~

【今月の焦点】.....P8 ~ P9

拡充しました

ひとり親家庭支援制度

【お知らせ】..... P10 ~ P11

人事行政の運営等の状況

【暮らしのお知らせ】... P12 ~ P21

【マイタウンえにわ】... P22 ~ P23

特集

路傍の石碑

問合せ先
企画・広報課
(☎ 33-3131 内線 2362)

島松小学校のルーツをたどる

明治二六年、広島街道筋で、6坪の掘っ建て小屋から始まった島松小学校。その後3度の移転を繰り返し、現在地に至る。移転の跡地に、昨年11月、同校同窓会が2つの石碑を建立した。今の特集では、島松小学校跡地に建立された石碑をめぐる同窓会や子どもたちの思いを追う。

6坪から始まった島松小学校

島松小学校のはじまりは、明治二六（一八九三）年。元士族の大阪与太郎が下島松北の広島街道筋にわずか6坪の掘っ建て小屋（第1校舎）を建て、寺子屋式の読み、書き、そろばんを教え始める。同年、同校舎の東側に草ぶき12坪の校舎（第2校舎）を建てて移転した。しかし、大阪は日清戦争に出征し、戦死。かわって山本真が指導にあたった。これが現在伝えられている島松小学校のはじまりである。

翌年の明治二七（一八九四）年、桑島儀太夫らによって西8線南18号（現・本田記念病院）に**草ぶき**20坪の校舎（第3校舎）を建て、

「私立島松尋常小学校」として開校。この地では3年間教育が行われ、これが島松小学校の前身となった。

明治三〇（一八九七）年、私立島松尋常小学校を廃校し、現在地（中島松418）に35坪の新校舎を建てる。当時会計をしていた上松藤兵衛の残した記録によると、「原田三十九郎ら発起人8人と地元住民が総力をあげて校舎建設の運びに至った」とされている。当初は私立のまま授業を進めていたが、明治三一（一八九八）年二月一日をもって正式に公立として認可され、二月八日に開校記念式典が行われている。ちなみに、現在の開校記念日は認可が下りた二月一日である。翌月三月には第1回の卒業式が行われ、杉若堅三、藤



本菊治の2人が初めて卒業証書台帳に記された。

その後、島松地区の開拓が進むにつれ、学校規模も次第に大きくなっていく。開校当時は4年制の尋常小学校として発足したものの、明治四〇（一九〇七）年四月一日から小学校令改正により6年制に。生徒数も2学級編成の38人だったものが、翌年には3学級編成の85人。その後も4学級、5学級と増え続け、大正一〇（一九二一）年には生徒数328人の6学級編成となり、校舎の増改築を繰り返してきた。

現在の校舎は平成一八（二〇〇六）年に新築されたもので、今は338人の生徒が学んでいる。



▲島松小学校第1・第2校舎建立跡地の石碑



▲明治39（1906）年の校舎

島松小学校跡地に建つ2つの石碑

平成二七（二〇一五）年一月一三日、島松小学校同窓会（猪股巖会長）は、下島松に同小学校の移転の歴史をたどる二つの記念碑を建立した。碑銘は「島松小学校第一・第二校舎建立跡地」そして「島松小学校第三校舎建立跡地」である。島松小学校開校120周年を記念して、校舎跡地と推測される場所の付近に建てたものだ。

島松小学校は3度の移転を繰り返し、現在の場所が4カ所目である。しかし、これまで、校舎が建っていた場所を具体的に示すものがなかった。同窓会では調査を行ったが、い

特集

路傍の石碑

～島松小学校のルーツをたどる～



▲島松小学校第3校舎建立跡地の石碑

れも明治二〇年、三〇年代の出来事である。特に明治四三（一九一〇）年の役場全焼によって、第1・第2校舎で教えた大阪与太郎やその後任とされる山本真の来往に関する資料は消失している。そのため古地図、市史や地域の古老への聞き取りなどによって調査を進めた。

この地域では福井県出身者が多く、中でもいったん今の札幌市東区周辺に入植した後、ここに再入植した人たちがいた。恵庭で消失した資料を補うため、道庁や札幌市の資料から手がかりを得ようと何度も足を運んだという。そのため、開校120周年にあたる平成二五（二〇一三）年には間に合わなかった。

今回の石碑建立にあたっては、そこが校舎の跡地であることを立証する具体的な資料を得ることはできなかったが、古地図や古老の証言などをもとに推定したという。また、推定した場所が農地や法人所有地などであったことから、石碑建立に適した跡地付近の土地を、所有者の快諾を得て建立したという。

伊藤さんの自宅に話を聞く

島松小学校の跡地調査に尽力した伊藤光夫さんを訪ねた。昭和一二（一九三七）年生まれ、今年79歳。昭和二四（一九四九）年、第52期の卒業生だ。担任は大黒初治先生、同窓生は2クラス合せて75人だった。伊藤さんが島松小学校の跡地について調べ始めてから、40年ほどになる。なぜ伊藤さんは、この調査を始めたのか、話を聞いた。

「古い校舎のとき、息子が島松小学校にいて。そのとき、私はPTAの副会長でね。校舎には桑島儀太夫さんの写真があり、『開校〇周年』と書いてある。計算してみたら明治二六（一八九三）年から数えている。大阪与太郎さんが6坪の掘っ建て小屋で教え始めたとき。桑島儀太夫さんはその後だからね。開校年と写真の人物が違うのはおかしい。子供たちも誤解して覚えてしまう。だけど、島松小学校の歩みを、私らもよく分かっている。島松小学校の卒業生なのに、後輩の疑問に答えられない。それじゃ情けないと思ってね。その頃からだね、調べ始めたのは」

旧校舎跡地を特定した経緯は？
「昔の広島街道は南18号との交差点部分を少し過ぎたあたりから大きく

西に湾曲していて、その頂点あたりで島松沢に向かう獣道けものみちのような道につながっていた。ここを私らはみんな『天然道路』と呼んでいた。明治30年頃の『千歳原野区画割図』を見ると、大坂六右工門という人の土地の横に島松学田地があつて、この二つの土地を天然道路が横切っている。与太郎も『大阪』。字は違うが、同じ『おおさか』姓だ。昔はよくそういう間違いがあつたしね。加えて学田地の横にある。それで私は、与太郎は六右工門の親族なのではないかと考えた。与太郎が教えた場所も六右工門の土地だったのでないかとね。で、大阪与太郎の戸籍を調べようと思つたわけさ。だけど役場の火事で戸籍が焼けて、もうない。人づてにいろいろ調べたけど、とうとう分からなかった。そうやって40年近く経つんだよ。

でも、70周年記念誌の古老の座談会で、明治三三（一九〇〇）年に島松小学校を卒業した長谷川民治さんが「一番最初、寺子屋みたいな校舎ができたのは、今、こーちゃんがおるその向かいですね。広島街道の向かいの坂を上がつて間もないところだね。半年ほどあそこにあつたかね」と話している。こーちゃんというのは原田小太郎さんのことで、その向

旧島松小学校の跡地を巡る



▲かつて地域の味噌づくり作業所があつた付近を指さす伊藤さん。その作業所は第3校舎の跡を活用したのではないかと、言う

かい側にあつたという。だから、場所としてはこの辺に間違いないんだ。そしてね、市史や記念誌で「同年、同校舎の東側に草ぶき12坪の校舎を建てて移転」と書いてある。第2の校舎というのが、天然道路を挟んで6坪校舎の向かい側だから、これもピタリと合うのさ」

伊藤さんと現地を巡る

伊藤さんの家の前を通る旧広島街道を、現広島街道に背を向けて車を走らせる。旧広島街道を500mほど走ると、広い高台に出る。高台の中ほどまで来て右手に折れる。これ



が天然道路だ。道なりに進んでいくと、大きな宅地の片隅に、高さ1mほどの石碑が見えた。

「本当の場所は、ここから100mほど先だけだね。畑の中に碑を建てるわけにもいかない。この地主さんをお願いしたら、快く承諾してくれて、屋敷の敷地に建てさせてもらったんだよ。少し離れるけど、ここは昔の学田地の中だしね」と、伊藤さん。

学田地とは、学校を維持するために木材を伐採し、開墾地とする土地のことをいう。

島松沢方面に向かって100mほど先の「本当の場所」に車を止め、周囲を見回す。天然道路を挟んで西側は、小さな丘状で背後に林がある。振り返って東側は、なだらかな下り坂で一面の畑だ。天然道路を挟んで東西に、掘って建て小屋の第1校舎と草ぶきの第2校舎が相次いでできたという。粗末な教室の中、石筆で石板に書き、着物の袖で消す。明治期の、そんな光景を思い浮かべる。「そろそろ、第3校舎の方に行くかい」と、伊藤さんに促される。

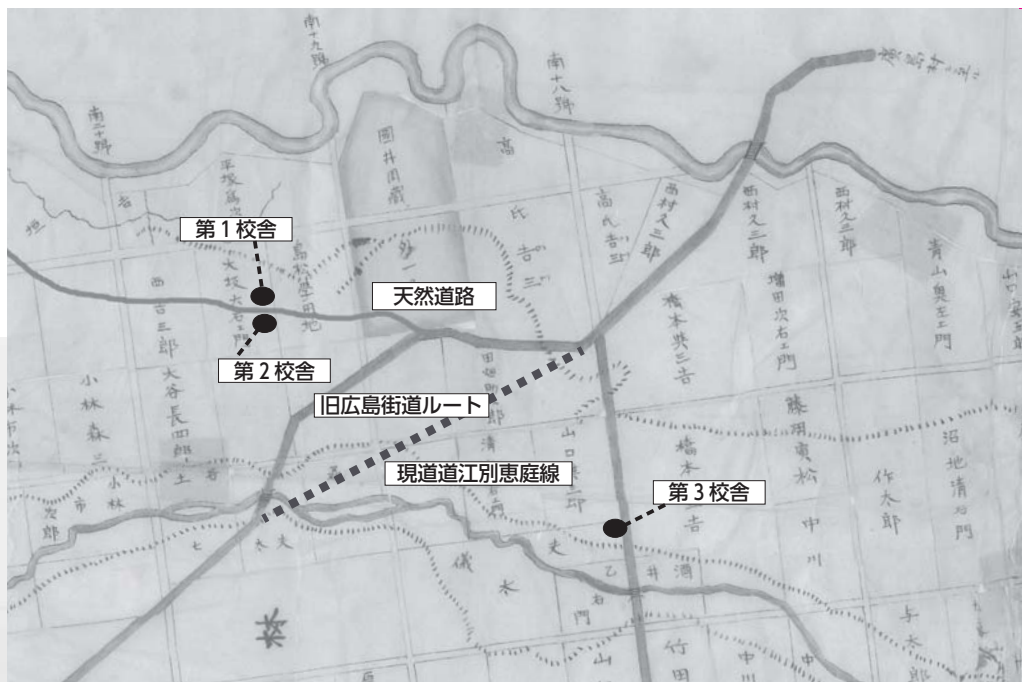

▲明治30年頃の「千歳原野区画割図」

今来た道を引き返し、広島街道を横断、南18号に進む。高台を下った沢地に、南18号を挟んで下北会館の向かいに石碑が見える。市史には「明治二七（一八九四）年、桑島儀太夫ら地元住民の尽力によって、西8線南18号に、柁ぶき20坪の校舎を建て移転」とある、3番目の島松小学校跡地だ。

「桑島儀太夫さんのことも調べた

特集

路傍の石碑

～島松小学校のルーツをたどる～



▲第3校舎跡地の碑と伊藤さん

だが、分らずじまいだった。島松寺の過去帳では、桑島儀太夫さんは今の本田記念病院の所に住まっていたという。で、そのことを本田記念病院に話して石碑の建立をお願いしたら、快諾してくれたのださ」

こうして2箇所に島松小学校跡地の石碑が完成した。平成二七（二〇一五）年一月一三日のことだ。

伊藤さんは、これらの場所を、それを証明する登記簿や戸籍の書類などに基づいて特定したわけではない。古老の話や座談会の記録、古地図を照らし合わせて位置関係を推測したのだ。だから、証明する登記簿や戸籍の書類などが出てきて、新たな場所が特定されるかもしれない。伊藤さんはそれでいいと思う。

今の在校生が自分と同じように疑問を持ち、伊藤さんの調べたことを手がかりに、新しい発見をする。それを繰り返して島松小学校の真の歴史に近づいていく。関心を持つ人がでてくればいい、新しい発見の手がかりになればいい。伊藤さんはそう思っている。

のさ。千歳の幌加に転出した子孫を尋ねたん

島松小学校の児童たちにとっての「石碑・昔の話」

一〇月一二日午後一時。秋休みを終え、今日は後期授業の初日。数人の児童たちが、校庭で昼食後の自由時間を思い思いに楽しんでいる。

玄関を入って、すぐに下駄箱が並ぶ。どの学校にも見られる風景だ。

そこに、平田弘子校長先生と3人の児童がいた。北島在住の平間愛里さん、西島松在住の相馬柚花さん、同じく西島松在住の市川桃寧さんだ。同窓会の先輩たちが120周年記念に石碑を建てたことは、校長先生の話などで知っているらしい。「石碑ができたことについてどう思うか」と、3人に話を向けた。

平間愛里さん

「うれしいですね。私は、今の学校の場所にずっと建っていたかと思っていましたんですけど、いろいろ移転したと聞いて、石碑の建っている場所に行ってみたいなと思ったりします」

相馬柚花さん

「石碑を建ててくれたことについて嬉しいと思うし、先輩のその思いを、これからも引き継いでいきたいと思います」

市川桃寧さん

「石碑を建ててくれたことは嬉しいと思うし、跡地とかに建ったりしていると、なんか歴史がわかるような気がして、振り返ることができるような気がします。最初の校舎はここに建っていたんだ、とか」

明治三〇年ごろの古地図を広げて、3人に



▲(左から)市川さん、相馬さん、平間さん

子どもたちが 島松小学校の 生い立ちを 知るということ

念願かなった石碑建立。 ルーツを歩いてほしい

私は小学5年生の3学期に、宮城県から島松小学校へ転校してきました。もう宮城県の小学校の歴史に携われないと思った私は、島松小学校の歴史にはどうしても携わりたかったのです。伊藤さんからは、以前から「島松小学校のルーツをきちんとしたい」という話を聞いており、私は「100周年の時に石碑を建てられればいいな」という思いがありました。

110周年の時は良いタイミングだったのですが、跡地がはっきりとわからなかったため断念して、「120周年こそは」と思っていました。

跡地の特定には、伊藤さんが何度も札幌に通って調べていました。石碑建立の際には、私も伊藤さんと一緒に、土地の所有者である尾崎さん(第1・第2校舎跡)、本田記念病院(第3校舎跡)にお願いに行き、どちらも快諾してくれました。

そして平成27年、約20年越しの希望がかなって石碑を建立できたんです。できたときは純粋に「やった!」という気持ちでした。石碑ができたことが新聞に載り、同窓生たちが「よくやってくれた」と喜んでくれたのがとても嬉しかったですね。札幌や苫小牧からわざわざ見に来てくれた同窓生もいました。

子どもたちには、遠足で立ち寄るなど、自分たちが通っている島松小学校のルーツを歩いてもらえればと思います。学校では、先生方が折に触れて子どもたちに話をしてくれているようです。石碑建立時には、学校だよりも掲載されました。学校だよりは回覧で島松の町内会の全世帯に届くし、関係者にも送り届けられているので、今後も続けてほしいと思います。

現・平田校長はもちろん、前・七尾校長、そして地域の人たち、みなさんにお世話になりました。たくさんの方の協力があって、石碑建立が実現したと思っています。



島松小学校同窓会
第56回(昭和28年卒業)
会長 猪股 巖 さん

石碑の場所や由来を話す。次に、今から50年以上前の昭和三八（一九六三）年に作成された開校70周年記念誌「かしわ木」などを広げると、「わあ、古い紙！」と言いながら手にとってページをめくる。3人とも興味津々だ。

「日清役？ に出征戦死？」

「ああ、戦争かあ。かわいそう」

「『大阪与太郎さん』って書いてある」

「どうなったか、不明という人もいる」

「昔、北島に小学校があったんだよ。私、

ちよつとだけその話、覚えてる」

「体育館に行く廊下の壁に年表が張ってあるよね。昔の様子がどんな風だったのかを想像したりできるからいいんだけど、授業の間で通るくらいだから、じっくり見るといことはあまりなかったな」

「この本、ほしい」

「すごい、貴重だよな」

「あ、作文だあ」

「4代目の校長先生からしか写真がない。

昔は写真がなかったからかな」

「女の校長先生、いないね」

「えっ、『PT会長』って書いてある。『PTA』じゃない？」

「昭和二六年の作文も面白い。『メリーゴラウンドに乗った』って書いてある」

その後も、話が尽きない。

とうとう校長先生が、「さあ、そろそろ勉強に行くかな」と言う。

「あつ、そうだった…」

と言いながらも、まだ見ていたような様子。やがて、3人は席を立てて授業に向かった。

特集

路傍の石碑

～島松小学校のルーツをたどる～



▲現在の島松小学校



▲花壇いじりをする島松小学校の児童たち



島松小学校
校長 平田 弘子 さん

卒業生が1万人を超える伝統ある学校。 先輩たちの思いを大事にしてほしい

石碑建立は、地域の人の念願だったと聞いています。本当は120周年の際に建立したかったようですが、そのときは難しかったようで、当時の七尾校長から石碑について託されました。

古い地図や記念誌に、あんなに夢中になった子どもたちには驚かされました。みんな本が好き、というのもあるでしょうし、三世代がそばにいて、祖母から昔の話をよく耳にすることもあるのでしょうか。先人の苦労や知恵を学んで、やっていいこと、いけないことを見分ける。そういう評価・反省をするところに歴史を学ぶ意義があると思うのですが、この学校の子どもたちは、それができる土壌・地域性に恵まれているのだと思います。

島松は、住民の人の「島松を大事にしよう」という雰囲気強い地域だと思います。私も38年間の教員生活の中、小学校で同窓会があ

る学校に来たのは初めてです。全道でも少ないと思います。PTAも、同窓会も、地域の人熱いですね。平成23年には、島松小学校区のコミュニティスクール推進協議会が石狩管内教育実践奨励表彰を受賞しました。地域の人がよく学校を見てくれていると感じます。コミュニティスクールの部会が行うイベントでは、たとえ参加する子どもが数人でも、中止にせず地域の人が行ってくれるんです。それが子どもにとっていいなと思います。

子どもたちには、平成27年に石碑が建ってから、折に触れて話をするようにしています。石碑のある第1・第2小学校跡地は、歩くとかかなり距離があります。車で家族の人に連れて行ってもらうのもいいかもしれませんが。社会見学で行くのもいいかもしれません。子どもたちには、小学生の間に行ってほしいです。

島松小学校は、卒業生が1万人を超える、伝統ある学校です。歴史や先輩たちの思いを受け継ぎ、大事にしてほしいですね。

支援を拡充した 4つの制度



①ひとり親家庭自立支援給付金事業

◆自立支援教育訓練給付事業

教育訓練給付講座など、就労のための各種講座の受講料などを一部助成します

要件：児童扶養手当受給者または同等の所得水準にあること

雇用保険法による教育訓練給付の受給資格を有していないこと

※平成28年度より、訓練受講費用助成額を従来の2割から6割（上限20万円）に拡大しました

◆高等職業訓練促進給付金事業

看護師・准看護師・歯科衛生士・理学療法士・作業療法士・社会福祉士・介護福祉士・保育士・美容師などの資格取得のために養成機関で修業する場合に給付金を支給します

要件：児童扶養手当受給者または同等の所得水準にあること

養成機関において1年以上のカリキュラムを修業し、資格の取得が見込まれること

※平成28年度より、支給期間の上限を延長（2年→3年）し、また対象資格を拡大（調理師や製菓衛生師も新たに対象）しました



②ひとり親家庭等日常生活支援事業

ひとり親家庭の人が、就職活動・病気・冠婚葬祭など社会生活上に必要な理由で一時的に生活援助が必要となった場合に、家庭生活支援員を家庭に派遣し、援助をします

※未就学児のいるひとり親家庭の親が、就業上の理由により帰宅時間が遅くなる場合に、定期的に居宅などにおいて児童の世話をを行うことが可能となりました

③児童扶養手当制度

18歳までの児童（中程度以上の障がいがある場合は20歳まで）を養育している人（離婚・死亡のひとり親世帯、父または母が重度の障がい状態にある世帯）が受給できます。所得制限があります

※所得に応じて、平成28年8月分から、児童扶養手当の第2子加算額が最大1万円に、第3子以降加算額が最大6,000円に変更となりました

④母子父子寡婦福祉資金貸付制度

生活、就職、子どもの就学・修業などの資金の貸し付けをします

※貸付の利率が1.0%に引き下がりました

改正になった制度のほかに、こんな制度も...



⑤ひとり親家庭に対する医療費助成制度

健康保険に加入していれば、就学前の児童と市民税非課税世帯は医療費が通院・入院ともに初診時一部負担金のみとなります（課税世帯は1割負担、親の通院は2割負担）。所得制限があります

問合せ先 国保医療課 ☎ 33-3131 内線 1242

⑥遺児手当制度

疾病および事故などにより生計の中心者を亡くした児童（義務教育終了前）を養育し、かつ前年度の所得税が課税されていない世帯に対して、年額15,000円（就学児）または12,000円（未就学児）が支給されます

⑦JR定期券の割引制度

児童扶養手当を受給しているひとり親世帯に対して、JR定期券が3割引となる制度があります

⑧上下水道使用料助成制度

満18歳（年度末）までの児童を養育し、かつ前年分の所得税が課税されていないひとり親世帯に対して、水道料金1カ月あたり500円、下水道使用8㎡までの料金330円を助成します。また、し尿処理券半額などの助成があります

⑨就学援助制度

経済的理由により、就学困難な家庭の子どもを対象として、義務教育の間、その経費の一部を援助しています

問合せ先 学校教育課 ☎ 33-3131 内線 1622

⑩恵庭市白雪会（母子・寡婦会）

母子・寡婦世帯を対象とした会で、家族交流や研修会等を行っています。会費は年間700円です

次代を担う子どもたちが健やかに生まれ育つ環境を整えることが、社会全体で取り組む課題となっています。市が平成27年3月に策定した「えにわか☆すこやかプラン」では、ひとり親家庭への支援を目標の一つとして掲げています。

市には、ひとり親家庭等の生活や、子育てなどの相談に対応する母子・父子自立支援員がいますので、ご相談ください。



拡充しました ひとり親家庭支援制度

今月の焦点



昭和63年から平成23年の間で、母子世帯は1.5倍（84.9万世帯→123.8万世帯）に、父子世帯は1.3倍（17.3万世帯→22.3万世帯）に増加し、現在も増え続けています。

また、母子世帯の80.6%が働いていますが、そのうち47.4%はパート・アルバイトなどであり、経済的に厳しい状況に置かれています。

そこで、国では母子及び寡婦福祉法（現・母子及び父子並びに寡婦福祉法）および児童扶養手当法の改正を行い、ひとり親家庭等への支援を強化。これに合わせて、恵庭市でもひとり親家庭等への支援内容を拡充しました。

今月の焦点では、ひとり親家庭等を支援するさまざまな制度を紹介します。

焦点に関する問合せ先
子ども家庭課
(☎ 33-3131 内線 1231)

恵庭市のひとり親世帯の現状 ～恵庭市ひとり親家庭調査アンケート（平成28年8月実施）より一部抜粋～

恵庭市では、ひとり親家庭の人の生活や子育て、就労などの実態やニーズを把握し、ひとり親家庭の親や子どもたちへのさまざまな支援を検討していくことを目的にアンケート調査を行いました

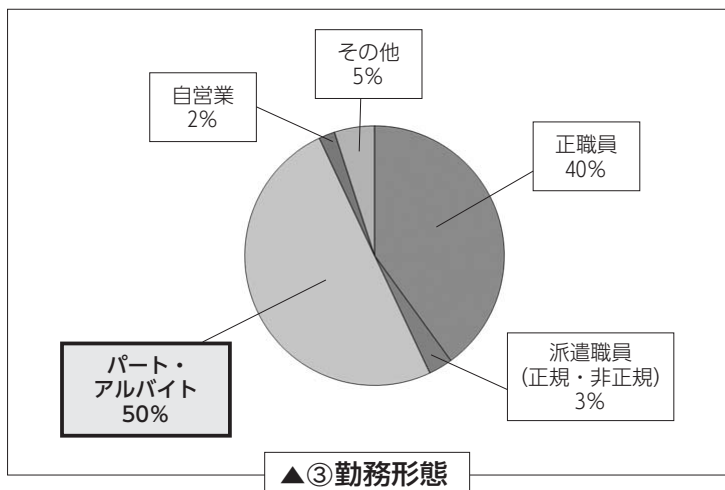
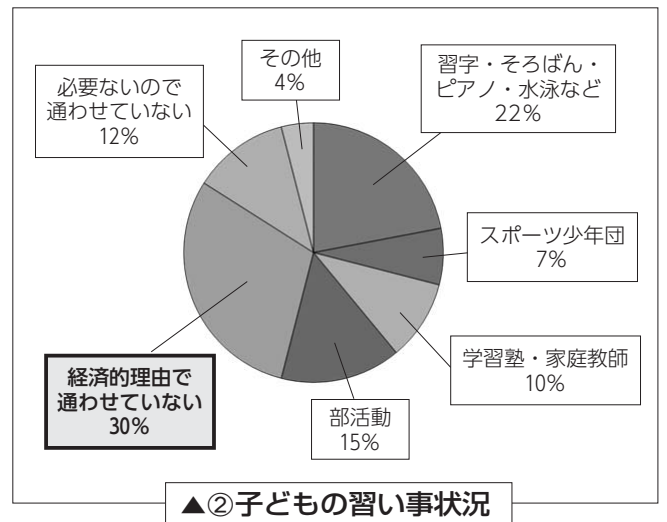
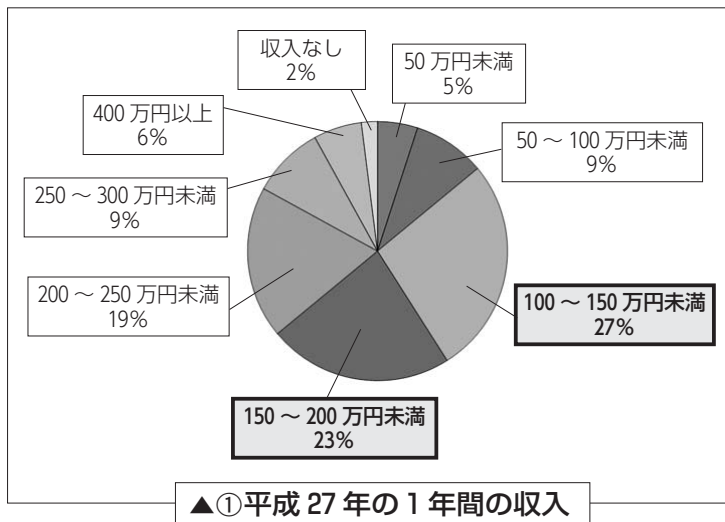

「昼間だけでは不十分。夜間も働かなければ…」

「入りたい部活も、費用が高くあきらめた」

①の平成27年の1年間の年収では、200万円未満の人が全体の66%を占めています。これは、いわゆる働きつつも貧困から脱することができない「ワーキングプア」と呼ばれる水準です。そのため、②の子どもの習い事では、「経済的理由で通わせていない」という人が30%もいるなど、経済状況が理由でさまざまなことが制限されている状況が伺えます。要因の一つとしては③の勤務形態にあります。50%以上の方が正職員として働くことができていません。

このような状況にあるひとり親家庭への支援として、市では右ページで紹介する事業の内容を拡充しました。

職員の給与の状況

職員の給与は、基本給（給料）と扶養手当、住居手当、期末・勤勉手当などの諸手当から成り立っており、市議会の議決を経て定められています。初任給の状況および一般行政職員の経験年数・学歴別平均給料月額等の状況は表5、諸手当の内容は表6となっています。市議会議員の報酬や市長などの特別職の給料は、市内各団体などの代表者からなる特別職報酬等審議会の答申を受け、市議会の議決を経て条例で定められており、現在の状況は表7となっています。

表-5 一般行政職員の初任給および経験年数・学歴別平均給料

区分 (恵庭市)	初任給	経験年数			平均給料 月額	平均 年齢
		10年以上 15年未満	15年以上 20年未満	20年以上 25年未満		
大学卒	176,700円	282,200円	330,300円	368,300円	302,000円	38.9歳
高校卒	144,600	該当なし	308,900	345,300	336,200	44.7

表-6 諸手当の内容 (平成28年4月1日現在)

区分	内 容	国の制度との比較
扶養手当 (月額)	・配偶者……………13,000円 ・扶養親族（配偶者を除く） 1人目から……………1人6,500円 満16歳の年度初めから満22歳の年度末までの子1人につき5,000円を加算	同 じ
住居手当 (月額)	・借家などの場合（家賃12,000円を超える職員に限る）……………家賃の額に応じて27,000円を限度に支給 ・自宅の場合……………4,000円	同 じ
通勤手当 (月額)	【通勤距離2キロ以上に限る】 ・交通機関などを利用する場合 6カ月定期券などの価格による一括支給を基本とし、月当たり55,000円まで全額支給 ・上記以外の場合 通勤距離に応じて、31,600円を限度に支給	同 じ
期 末・ 勤 勉 手 当	【6月期】 ・期末手当……………1,225月分 ・勤勉手当……………0.8月分 【12月期】 ・期末手当……………1,375月分 ・勤勉手当……………0.8月分	同 じ
退職手当	【自己都合退職】 ・勤続20年……………20,445月分 ・勤続25年……………29,145月分 ・勤続35年……………41,325月分 ※最高限度額……………49,59月分 【勤奨・定年退職】 ・勤続20年……………25,55625月分 ・勤続25年……………34,5825月分 ・勤続35年……………49,59月分 ※最高限度額……………49,59月分	同 じ
管理職手当	・部長職……………60,000円 ・次長職……………35,000～50,000円 ・課長職……………28,000～40,000円	
時 間 外 勤 務 手 当	・平成27年度職員1人当たり 平均支給月額26,590円	
特殊勤務 手 当	・徴収手当、保育手当など12種類 ・平成27年度職員1人当たり 平均支給月額4,875円	坑内作業手当、航空手当、 有害物取扱手当など27 種類
寒冷地手当 (年額)	・扶養親族のある職員……………116,800円 ・その他の世帯主である職員……………65,300円 ・その他の職員……………44,000円	同 じ ※分割支給

表-7 特別職の報酬の状況 (平成28年4月1日現在)

区分	特 別 職		議 員		
	市 長	副市長	議 長	副議長	議 員
給 料・ 報 酬 月 額	845,000円	707,000円	440,000円	385,000円	355,000円
期末手当	年間	4.2月分	年間	4.2月分	

勤務時間その他の勤務条件

職員の勤務時間や休暇などに関しては、市の条例・規則で定められています。職員の勤務時間や年次有給休暇の取得状況は表8、表9のとおりです。

表-8 勤務時間の状況 (平成28年4月1日現在)

勤務時間 (1週間)	勤務時間などの割振り			
	始業	終業	休憩時間	週休日
38時間45分	8時45分	17時15分	45分	土曜日 日曜日

※表中の時間数は、代表的な勤務時間です。

表-9 年次有給休暇の状況 (平成27年度)

総付与日数	総取得日数	全期間 在職職員数	1人当たり 平均取得日数
19,104日	3,828日	488人	7.84日

※各日数は、1月1日から12月31日までの全期間に在職した職員の合計です。

分限処分および懲戒処分

分限処分は、心身の故障などのために職員が職務を十分に果たすことのできない場合に、公務の効率的な運営を確保することを目的として行う処分（降任・免職・休職・降給）をいいます。また、懲戒処分は、公務員の秩序を維持する為の職員の義務違反に対する制裁措置（戒告・減給・停職・免職）をいいます。分限処分および懲戒処分の状況は表10、表11のとおりです。

表-10 分限処分の状況 (平成27年度)

処分事由	恵庭市職員の分限に関する 条例および職員の分限及び 懲戒に関する事務取扱要綱	降任	免職	休職	小計
勤務成績不良	条例第2条第1項				0人
心身の故障	条例第2条第2項			3人	3人
適格性を欠く	条例第2条第3項				0人
定数の改廃等	要綱第2の9				0人
刑事事件での起訴	要綱第2の10				0人
失職	(地方公務員法) 第28条第4項				0人
失職の例外	条例第6条第1項				0人
合計		0人	0人	3人	3人

表-11 懲戒処分の状況 (平成27年度)

処分事由	地方公務員法	戒告	減給	停職	免職	小計
法令違反	第29条第1項第1号	1人				1人
職務上の義務違反 職務の怠り	第29条第1項第2号					0人
全体の奉仕者たるに ふさわしくない非行	第29条第1項第3号	1人				1人
合計		2人	0人	0人	0人	2人

人事行政の運営等の状況

市では、地方公務員法に基づき人事行政の公平性・透明性の確保を目的として、市職員の給与などの状況や職員の勤務条件、サービス・研修の状況などを年1回公表していますので、その概要をお知らせします。

詳しくは、市ホームページをご覧ください。
URL <http://www.city.eniwa.hokkaido.jp/>

問合せ先

職員課 (☎33-3131内線2222)

任免

平成28年4月1日の採用者数は27人。その内訳は表1のとおりです。募集する職種や採用者数は、退職者の状況により毎年異なります。また、平成27年度中に退職した職員数は34人で、その内訳は表2のとおりです。

表-1 採用の状況 (平成28年4月1日現在)

区分	競争試験 (学歴別)				選考採用	小計
	大学	短大	高校	その他		
一般行政職	事務職	13人	1人	2人		16人
	技術職	2人	2人			4人
	労務職			1人		1人
消防職	1人	4人	1人			6人
合計	16人	7人	4人	0人	0人	27人

表-2 退職等の状況 (平成27年度)

区分	退職			免職		失職	小計
	定年	早期	普通・死亡	分限	懲戒		
一般行政職	事務職	11人	2人	6人			19人
	技術職	5人		2人			7人
	労務職	2人					2人
消防職	5人		1人				6人
合計	23人	2人	9人	0人	0人	0人	34人

- ・ 定年退職～地方公務員法第28条の2第1項および同法第28条の3第1項の規定による退職
- ・ 早期退職～職員の年齢別構成の適正化を目的とした勤続20年以上かつ45歳以上で定年前の応募による退職
- ・ 普通退職～自己都合による退職
- ・ 分限免職～地方公務員法第28条第3項の規定による免職
- ・ 懲戒免職～地方公務員法第29条の規定による免職
- ・ 失職～地方公務員法第28条第4項の規定による失職

職員研修

市では、年度当初に研修計画を立て、各種研修を実施しています。平成24年度には「人事制度基本計画」を策定し、個々の職員に応じた能力開発・意識改革を図り、職員の育成に努めています。

平成27年度の個人研修修了者は1,163人です。主な研修は、新規採用職員研修、採用3年目研修などの採用年数に応じた研修、接遇・女性リーダー研修、先進地派遣研修などの特別研修、北海道市町村職員研修センターなど研修機関への研修派遣などがあります。



職員数

職員定数は、常勤職員を任用できる限度として、市議会の議決を経て条例で定められています。職員数の状況は表3のとおりです。

表-3 職員数の状況 (各年度4月1日現在)

部門	区分	平成27年度	平成28年度	対前年増減数
		一般行政部門	議 5 総 99 務 26 企 81 画 35 生 2 務 2 生 12 働 13 産 48 農 50 林 2 水 11 産 1 土 2	5 100 26 79 38 2 11 12 50
小計		321	323	2
特別行政部門	教 49 消 99	49 147	47 147	▲2 ▲1
	小計	148	147	▲1
公営企業等	水 15 下 12 そ 26 の 26	15 16 13 25	16 13 25 54	1 1 ▲1 1
	道 16 道 13 他 25	16 13 25	1 1 ▲1	
	小計	53	54	1
	総合計	522	524	2

※臨時・非常勤職員は含まれていません

定員管理の取り組み

市は、組織の簡素化や事務事業の効率化を図り、今後の定員管理の基本的な指針を定め、計画的に取り組みを進めています。

表-4 職員数の推移 (各年度4月1日現在)

	平成24年度	平成25年度	平成26年度	平成27年度	平成28年度
総職員数	512人	523人	518人	522人	524人
対前年増減	1人	11人	▲5人	4人	2人

定員管理の年次別目標

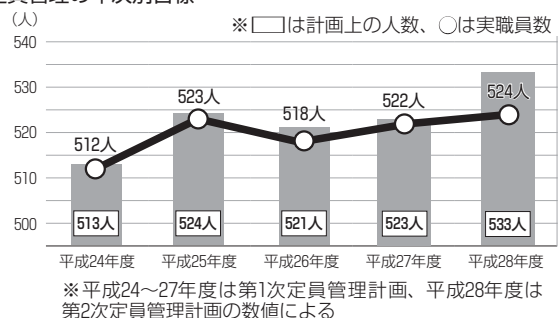

職員福利厚生

市では、地方公務員法第42条の規定に基づき、職員の健康保持増進を図ることを目的に健診事業（総合健診、脳ドック、健康診断）と産業医や保健師による相談、セミナーなどの各種事業を行っています。また、職員安全衛生委員会を設置し、職場における健康安全の指導・改善・啓発を行っています。さらには、職員福利厚生会に対し、より充実した職員の健康管理を図るために健診事業の実施を委任し、その費用の一部を交付しています。

暮らしのお知らせ



催し

郷土資料館催し

参加料は全て無料です。

レコード鑑賞会

日時 11月5日(土)10時～12時

会場 郷土資料館

内容 昔懐かしいレコードをリクエストに応じてかける

星空観覧会

日時 11月12日(土)18時30分～19時30分 ※雨天・曇天時は中止(開始1時間前の天候で判断)

会場 郷土資料館
内容 秋の星座、月の観察
持ち物 持っている人は星座早見盤、双眼鏡、暖かい服装

第3回カリンバ講演会

日時 11月13日(日)14時～16時

※開場13時30分

会場 北海道文教大学2号館

内容 講演「クマ祭り～恵庭イザリ川からプレネー山脈まで～」

講師 天野哲也さん(元北海道天学教授)

学教授)

対象 小学4年生以上
定員 150人

企画展「時を刻み続けた時計」

日時 11月18日(金)～30日(水)各日9時30分～17時 ※休館日を除く

会場 郷土資料館

内容 収蔵資料の中から柱時計などの時計を展示

問合せ先 郷土資料館(☎37・128)

日曜趣味講座

日時 11月20日(日)9時30分～11時30分

会場 島松公民館

内容 ワード(Word2013)を使って年賀状を作る

対象 ワード操作をできる市民
定員 10人

参加料 500円

持ち物 筆記用具、USBメモリ

申込開始日 11月4日(金)

その他 印字はテスト印刷のみ
問合せ・申込先 島松公民館(☎36・7503)

移住者交流会

恵庭への移住者同士で情報交換を行い、恵庭での生活を満喫しませんか？

日時 11月26日(土)13時～15時
※受付12時30分

会場 カフェティーズガーデン(西島松561・4サンガーデン内)

対象 恵庭市に移住しておおむね5年以内の人およびその家族

定員 30人

参加料 500円 ※小学生以下は無料

申込方法 11月19日(土)までに電話で申し込み

申込先 総合商研株(☎080・6092・7496)

問合せ先 まちづくり推進課(☎33・3131内線2332)

恵庭・千歳中小企業支援行政書士ねっと「第7回恵庭未来塾」

日時 11月24日(木)17時～19時

会場 駅まちプラザ(相生町2・1)

ページ構成

催し	12～13
保健・介護・福祉	13～14
子育て	14～16
教育・生涯学習	16～19
お知らせ	19～20
募集	20
図書館	20
保健センター	21

主な公共施設の住所・電話番号は、表紙裏(最終ページ)をご覧ください。

基礎から学ぼう パソコン教室

はじめてのパソコンコース/日時	ワード・エクセル入門コース/日時
1 水曜講座午前▶12月7日～平成29年2月22日の毎週水曜日、各日9:30～11:30(全10回)	2 水曜講座午後▶12月7日～平成29年2月22日の毎週水曜日、各日13:00～15:00(全10回)
3 木曜講座午前▶12月8日～平成29年2月23日の毎週木曜日、各日9:30～11:30(全10回)	4 木曜講座午後▶12月8日～平成29年2月23日の毎週木曜日、各日13:00～15:00(全10回)

※水曜講座は12月28日、平成29年1月4日、木曜講座は12月29日、平成29年1月5日を除く

はじめてのパソコンコース/内容	ワード・エクセル入門コース/内容
マウス操作、文字入力、インターネット操作ほか	ワード基礎(罫線ほか)、エクセル基礎(表計算、簡単な関数) ※文字を支援なく入力できる人が対象

※教室のパソコン(windows10、office2013)を使用

会場/定員/受講料

島松公民館/各コース10人/3,500円 ※ワード・エクセル入門コースは、テキスト代1,080円が別途かかります

申込方法

郵便番号、住所、氏名(ふりがな)、電話番号、受講希望コース番号を明記し、郵送またはファクスで申し込み ※曜日指定のないものは無効

申込期限

11月22日(火)(郵送の場合は22日(火)必着) ※定員を上回った場合は、11月24日(木)に抽選を行い、結果を通知します

問合せ・申込先

島松公民館
(〒061-1353島松本町3-12-20/☎36-7503/☎36-1501)

内容 今から準備!ものづくり補助金、小規模事業持続化補助金申請の仕方と事業マインドの設定について

講師 丸山達也さん、成田尚志さん(行政書士事務所リライアブルパートナーズ)

定員 15人 ※参加人数が少数の場合、中止の可能性あり

参加料 無料

申込方法 事前にファクスまたはメールで申し込み

申込期限 11月18日(金)

問合せ・申込先 商工労働課(☎33・3131内線3333/FAX 33・3137/メールshoukouroudou@city.eniwa.nokai.go.jp)

恵庭子ども塾

■クリスマスリースを作ろう

日時 12月10日(土)9時30分～12時

※受付9時

会場 夢創館

講師 コノリー麻紀さん(フワフワ)

対象 市内の小・中学生とその保護者 ※1組で1つのリースを作ります。小学4年生以上は1人で参加可能。未就学児の同伴はご遠慮ください

参加料 1120円(材料費など)

持ち物 筆記用具、作品を持ち帰るための袋(大きいレジ袋など)

申込期限 11月14日(月)17時



その他 車でお越しの際は、島松駅横駐車をご利用ください。

2時間無料券を配布します

問合せ・申込先 社会教育課(☎33・3131内線1714)

■イングリッシュ・キャンプ

日時 12月3日(土)9時30分～4日(日)12時30分 ※1泊2日

会場 青少年研修センター

内容 英語を使ったアクティビティ、恵庭を海外の人たちに紹介するゲームなど

対象 市内の小学5～6年生

定員 15人 ※定員を超えた場合は抽選

参加料 2500円(宿泊費、食費、保険料など)

持ち物 上靴、飲み物、筆記用具、宿泊用具など

申込方法 11月22日(火)17時までに電話で申し込み

問合せ・申込先 社会教育課(☎33・3131内線1712)

救命入門コース

いざという時、慌てず安全に、確実にAEDを使用できるように講習を受けて、あなたの身近な人を救いましょう。

日時 11月20日(日)9時～10時30分

会場 消防本部

内容 応急手当の目的と必要性、胸骨圧迫、AEDの使用

対象 市民または市内に通勤・通学するおおよそ10歳以上の人

定員 30人

参加料 無料



申込期間 11月5日(土)9時～19日(土)17時

その他 講習終了後「救命入門コース参加証」を交付します

問合せ・申込先 消防署島松出張所(☎36・8439)

恵庭花とも写真展

「恵庭の四季」をテーマに、市内の自然風景や印象的な庭の写真約120点を展示します。

日時 11月1日(火)～7日(月)各日9時～17時30分 ※最終日は16時まで

会場 道と川の駅「花ロードえにわ」

問合せ先 恵庭花のまちづくり推進会議事務局(花と緑・観光課内/☎33・3131内線2525)

保健・介護・福祉

介護教室

日時 11月17日(木)13時30分～15時

会場 市民会館視聴覚室

内容 「認知症への対応とかかわり」をテーマとした講演と参加者による座談会

講師 中村君代さん(介護老人保健施設アトラン(伊福庭看護部長))

対象 市内在住で、家族を介護している人または関心のある人

定員 30人

申込方法 11月14日(月)12時までに電話で申し込み

問合せ・申込先 介護福祉課(☎33・3131内線1221)



就職活動をサポート 恵庭市職業相談

日時 11月8日(火)10時、11時、13時、14時、15時、26日(土)10時、11時、12時 ※相談時間は各回50分間

会場 駅まちプラザ(相生町2-1)

対象 市内に居住する人、市内で仕事を探している人

相談料 無料

その他 予約を優先。個人情報とは相談業務以外の目的で使用しません



問合せ・申込先 キャリアバンク(株)恵庭市職業相談事務局(☎011-251-3313)

全国一斉「女性の人権ホットライン」強化週間のお知らせ

11月14日(月)～20日(日)は全国一斉「女性の人権ホットライン」強化週間です。法務局職員や人権擁護委員が相談時間を延長して対応し、解決に導きます。

相談は無料、秘密は厳守されます。お気軽に相談ください。

相談日時 11月14日(月)～18日(金)各日8時30分～19時、19日(土)・20日(日)各日10時～17時

専用相談ダイヤル ☎0570-070-810

問合せ先 札幌法務局人権擁護部(☎011-709-2311内線2205)

11月は「労働保険適用促進強化期間」です

労働保険の加入はお済みですか。労働保険とは、労災保険と雇用保険の総称で、労働者の生活の安定、福祉の増進などを図ることを目的に、国が直接管理運営している保険です。農林水産業の一部を除き、労働者を一人でも雇用する事業については、法人・個人を問わず加入が義務付けられています。労働保険に加入して、従業員が安心して働ける職場にしましょう。

問合せ先 厚生労働省北海道労働局総務部労働保険徴収課(☎011-709-2311内線3635)

■交通事故・火災・救急月報

()は前年同期

9月	交通事故			火災			救急出動
	発生	死者	負傷者	発生	死者	負傷者	
	件 8 (9)	人 0 (1)	人 8 (8)	件 2 (2)	人 1 (0)	人 0 (0)	件 158 (192)
累計	件 77 (80)	人 2 (4)	人 79 (96)	件 12 (17)	人 2 (1)	人 1 (6)	件 1,522 (1,669)

保健・介護・福祉

国民健康保険
加入者対象の
脳ドック追加受付

対象

- ① 恵庭市国民健康保険に加入している、11月1日現在40歳以上で受診期間内75歳未満の人で、平成28年度に受診していない人
 - ② 心臓ペースメーカーを装着していない人 ※脳疾患の治療中の、脳内に手術クリップのある人、人工心臓弁のある人、その他体内に金属片のある人、妊娠の可能性のある人は、申し込み前に医師に相談ください
- ※後期高齢者医療制度に該当する人の平成28年度の受け付けは終了しました

定員

50人程度

助成限度額

16000円 ※自己負担額は、市内で受診の場合

4600円程度（申込時に各医療機関の自己負担一覧を配布）

受診医療機関

恵庭第一病院、恵み野病院、札幌厚生病院、江別脳神経外科、千歳豊友会病院、千歳脳神経外科

受付期間・受診期間

受付期間	受診期間
11月1日(火)～15日(火)	11月下旬～平成29年2月28日(火)

※郵送での申し込みは15日(火)の消印有効

申込方法

① 国保医療課（番窓口）、島松支所、恵み野・中恵庭出張所に備え付けの申込書（市ホームページからもダウンロード可）に記入し、国民健康保険被保険者証を持参のうえ直接申し込み

② はがきに住所、氏名、生年月日、電話番号、保険証番号、前回受診年月を記入し郵送 ※申し込みは1人1枚、本人のみ有効で電話申し込みは不可

申込先

国保医療課（〒061-1498 京町1）、島松支所、恵み野・中恵庭出張所

問合せ先

国保医療課（☎33-3131 内線1163）

恵庭市介護支援プラン タイプポイント事業 登録説明会

日時 11月25日(金)13時30分～15時

会場 福祉会館

内容 ボランティア活動の心構え、認知症の人への接し方など

対象 65歳以上の要介護認定を受けていない人

参加料 無料

申込方法 前日までに電話またはファクスで氏名、連絡先、生年月日をお伝えください

その他 介護保険証をお持ちください。年度の途中から参加を希望される人は、登録説明会にご参加ください

問合せ・申込先 介護福祉課（☎33-3131 内線1239、☎33-3131 内線1163）

39・2715）、社会福祉協議会（☎33-9436、☎33-9709）

子育て

子どもの発達講演会

日時 11月17日(木)18時30分～20時30分

会場 市民会館中ホール

内容 講演「地域支援と家族支援の実践」

講師 河内哲也さん（北海道社会福祉事業団太陽の園発達医療センター発達医療課長）

対象 発達支援や特別支援教育などに関心のある人

参加料 無料

申込期限 11月10日(木)

問合せ・申込先 子ども発達支援センター（☎33-33382）

子育て支援センター催し

■えほんのひろば

日時 11月9日(水)10時～11時

会場 子育て支援センターはくよう

内容 えにわゆりかご会による絵本の読み聞かせや手遊びなど

対象 就学前の子どもとその保護者

■もりもりクッキング

日時 11月9日(水)10時～11時30分

里親を募集しています

中央児童相談所管内（石狩管内、後志管内）では里親登録数が多い地域と少ない地域があるため、管内各地に里親さんが増えていくことが望まれています。ぜひ里親として登録し、家庭で生活できない子どもたちの養育を担ってください。

問合せ先▶ 北海道中央児童相談所（☎011-631-0301）

（平成27年度）

家庭児童相談件数	養護相談	児童虐待	48件
	保健相談	その他	187件
	障がい相談		1件
	非行相談		128件
	育成相談		5件
	その他の相談		17件
	合計		13件
			399件

市の取り組み

- オレンジリボン、相談先のラベル付きのポケットティッシュ、虐待防止に関するポスター、リーフレット、しおりを配布
- 啓発用のステッカーを貼った車で虐待防止をPR

北海道中央児童相談所 ☎011-631-0301
 通告・相談先 ▶ 子ども家庭課 ☎33-3131内線1234
 児童相談所全国共通ダイヤル ☎189（いちはやく）

オレンジリボン運動 11月は「児童虐待防止推進月間」

児童虐待とは、親または親に代わる養育者などが子どもの心身を傷つけ、健やかな成長と発達を損なう行為。親子関係や生活背景などさまざまな要因があり、誰にでも起こりうる身近な問題です。児童虐待は大きく4つに分類されます。

身体的虐待…殴る、蹴る、やけどを負わせるなど、児童の身体に外傷が生じる、またはその恐れのある暴行を加えること

心理的虐待…主に言葉による脅かしや無視など、児童に対する著しい暴言または拒絶的な対応や、児童が同居する家庭での配偶者に対する暴力、児童に著しく心理的外傷を与える行動

性的虐待…主に性交を強要したり、性器を見せるなど児童にわいせつな行為をしたりさせること

ネグレクト…主に食事・衣服・住居が極端に不適切、家に閉じ込めるなど、児童の心身の正常な発達を妨げるような著しい減食、または長時間の放置など、保護者として看護を著しく怠ること

- 子どもの泣き声が頻りに聞かれる
- 顔や腕などに不自然なあざがある子どもを見かけた
- もしかしたら虐待かなと思うもの
- ちょっと気になる…虐待を受けたと思われる子どもを見かけた場合、速やかに市や児童相談所に通告（通報）する義務があります。匿名で連絡することもできますし、名前がわかって、通告者の情報は相談先の関係者以外には知られません。通告義務に違反した場合の罰則などの定めはありませんが、子どもの健やかな成長を地域全体が見守るようにしたいものです。

育児に悩んだら…お母さん、お父さんの相談にも応じます。

こんな時は迷わず電話を！

催し
保健・介護・福祉

子育て

教育・生涯学習

お知らせ

募集

図書館

保健センター

「エルタックス」をご利用ください

「エルタックス」は、北海道の法人道民税・事業税や市町村の法人市町村民税などの税金の申告や届け出を、インターネットを利用して行うシステムで、事務所などから簡単に申告や届け出ができます。詳しくは(一社)地方税電子化協議会ホームページ (<http://www.eltax.jp/>) をご覧ください。

問合せ先 北海道札幌道税事務所課税第一課 (☎011-204-5083)

世界エイズデー健康相談、検査を行います

日時 12月1日(木)15時～19時
会場 千歳保健所 (千歳市東雲町4-2)
内容 HIV抗体検査、健康相談
その他 予約が必要(匿名での検査受診も可能)
問合せ・申込先 千歳保健所エイズ相談電話 (☎22-1199)

在宅栄養士研修会

健康づくりや食生活改善の推進を担う人材を育成する研修会です。
日時 12月6日(火)10時～11時30分
会場 千歳保健所 (千歳市東雲町4-2)
問合せ・申込先 千歳保健所企画総務課 (☎23-3175)

STOP!!!
ストップ・ザ・交通事故
～めざせ 安全で安心な北海道～



冬の交通安全運動

期間 **11月11日(金)～20日(日)**

●問合せ先●
生活安全課
(☎33-3131内線1181)

運動の重点

- 高齢者の交通事故防止
- 凍結路面などのスリップによる交通事故防止
- 飲酒運転の根絶

会場 生涯学習施設かしわのもり
内容 豚汁と漬物作り
対象 就学前の子どもとその家族、市内在住の祖父母
定員 10組
参加料 1000円
申込開始日時 11月1日(火)9時
その他 当日は子育て支援センターかしの子育てひろばは休み

■ヨチハイHOT交流会
日時 11月10日(木)10時30分～11時30分
会場 保健センター
内容 触れ合い遊びを楽しむ。親同士、妊婦さんとの交流
対象 3～5カ月の子どもとその保護者

対象 0歳の子どもとその保護者
定員 10組
持ち物 飲み物
申込開始日時 11月1日(火)9時
■サンデーパパ
日時 11月20日(日)10時～11時30分
会場 福住屋内運動広場
内容 お子さんとお父さんが一緒に遊ぶひろば
対象 就学前の子どもとその父親または祖父
持ち物 飲み物、運動靴
■HAPPY☆マッピー☆リフレッシュ
日時 11月25日(金)10時15分～11時30分 ※受付10時
会場 黄金ふれあいセンター
内容 エプロン作り
講師 渡辺恵美子さん
対象 就学前の子どもとその保護者
定員 20人 ※託児あり(20人)

参加料 3000円 ※材料費500円が別途必要
持ち物 裁縫道具(針、糸、はさみ、ひも通し)
申込開始日時 11月10日(木)13時
その他 当日は子育て支援センターかしの子育てひろばは休み

■子育てセミナー
日時 11月30日(木)10時～11時30分
会場 子育て支援センターはくよう
内容 歯科衛生士による「乳幼児の歯みがきPART2」
対象 就学前の子どもとその保護者
■えだまめくらぶ
日時 12月7日(水)9時30分～12時
会場 子育て支援センターはくよう
内容 双子の交流、情報交換のひろば。妊婦さんも参加ください
対象 就学前の双子とその保護者
問合せ・申込先 子育て支援センターはくよう (☎33-00037)

結婚を真剣に考えている人を応援するセミナーです。恵庭で人気のイタリア料理店でランチをしながら、セミナーに参加しませんか？

11月20日(日)

11時30分～13時30分

会場 イタリア酒場「宙」(恵み野西2-2-14)

対象▶ 男性(市内に居住・勤務、または将来市内に居住可能な25～45歳)、女性(25～45歳)
定員▶ 男性・女性各20人
内容▶ ①講義「婚活プロが教える婚活必勝法」②練習＆実践「自己紹介、相席でのミニパーティー」
参加料▶ 2,000円
申込期限▶ 11月18日(金)

申込先(委託事業者)／総合商研(株) (☎080-6075-2125 ※9時～17時30分)、
e婚活えにわ (<https://enikon.jp>)

問合せ先／子ども家庭課 (☎33-3131内線1244)

第2回婚活セミナー
～恵庭de縁結び！
婚活ランチセミナー
&模擬ミニパーティー～

10月から島松公民館に移転しました。引き続きご利用ください。
その他 島松公民館の休館日(第2・第4月曜日)は休みですが、その週の土曜日に開設します
問合せ先 子育て支援センターしままつ (☎0800-822975 101)

子育て

のびのびパークフリーコース

日時 12月6日(火)10時～11時30分
 会場 島松公民館
 内容 お餅つきだよ！ べったんこ
 対象 就学前の子どもとその家族
 参加料 親子で100円
 申込期間 11月21日(月)～12月5日(月) ※9時～17時
 問合せ・申込先 子育て支援センター(しままつ) ☎0800・8297・5101

フリーめぐみの催し

会場は全てフリーめぐみのです。
 ■セカンドステップ(対人関係などを解決する教育プログラム)
 日時 11月5日(土)、12日(土)各日10時30分～11時30分
 対象 4～8歳
 ■ハイテク臨床工学技士学科「コヒーが透明になる？」
 日時 11月19日(土)10時30分～
 ※集合10時20分
 対象 小学生
 定員 10人
 ■ハイテク子どもこころ学科「お楽しみ会」
 日時 11月19日(土)14時～

対象 幼児、小学生
 ■ハイテク救急救命士学科「子どもへの応急手当」
 日時 11月25日(金)10時30分～11時30分
 ■あけみ先生の発達講座(3歳)
 日時 11月30日(火)10時30分～
 問合せ・申込先 フリーめぐみの(☎37・6020)

ファミリーサポート スキルアップ講演会
 日時 11月8日(火)10時～11時30分
 会場 市民会館視聴覚室
 内容 講演「子どもの心のサインを理解して、楽しい育児を！」
 講師 佐々木明美さん(北海道ハイテクノロジー専門学校教育顧問)
 持ち物 筆記用具
 申込期限 11月4日(金)
 その他 託児あり(要予約)
 問合せ・申込先 ファミリーサポート・センター(☎33・2111)

教育・生涯学習
 教育相談
 いじめや不登校、家庭での悩みについて、スクールカウンセラーが相談に応じます。

年末調整説明会
 事業主または給与担当者は必ず出席ください。なお、関係書類が札幌南税務署から事前に送付されますので、当日持参ください。
 日時 11月24日(木)13時30分～
 ※受付13時～

教育相談

教育・生涯学習

マイナンバーカード
 平日の市役所開庁時間のほか、休日にも交付します。対象者には交付通知書を送付しています。
 交付日時 11月27日(日) 9時～12時
 問合せ・交付先 市民課(☎33・3131)
 内線1129)

お知らせ

マイナンバーカード

お知らせ
 11月29日(火)10時～16時
 会場 市民会館市民相談室
 対象 市内に住む小・中学生、高校生およびその保護者
 相談員 金澤多希子さん(臨床心理士)
 申込期限 11月28日(月)
 問合せ・申込先 教育支援課(☎33・3131内線1631)



年末調整説明会

年末調整説明会
 事業主または給与担当者は必ず出席ください。なお、関係書類が札幌南税務署から事前に送付されますので、当日持参ください。
 日時 11月24日(木)13時30分～
 ※受付13時～

校日」を実施することも報告。

「婚活支援事業」については、結婚を希望する人の出会いの場を提供し、結婚へのきっかけづくりや市内への定住者の増加につなげていくため、「婚活」をテーマとしたツアーやセミナーなどを引き続き開催していくことを報告した。

最後に「給付型奨学金制度の創設」については、穂積教育長から、寄付金を財源として、大学への修学が困難な学生に対し「給付型」の奨学金を支給することについて説明した。

記者からは「複合施設の整備を政策的に優先する理由」を聞かれ、原田市長は「複合的に公共施設をまとめ、にぎわいづくりに貢献するため、民間の力を借りて事業を進めていきたい」と述べた。

■会見で報道機関に提供した情報

- ・災害時応援協定の締結について
- ・(仮称) 緑と語らいの広場複合施設整備事業について
- ・まちぶらツアーの実施について
- ・赤ちゃん登校日の実施について
- ・婚活支援事業の実施について
- ・給付型奨学金制度の創設について

紙上中継

市長定例記者会見

平成28年10月11日

※記者会見の詳細は市ホームページに掲載しています



まず「災害時応援協定の締結」については、災害時におけるダンボール製品、施設や敷地の提供に関する2件の協定を9月1日に締結したことを報告。

「(仮称) 緑と語らいの広場複合施設整備事業」については、恵庭駅周辺における公共機能の集約や、民間施設の誘致によるにぎわいの創出に向けて「複合施設」を建設することとし、公募提案型で事業者を選定し、整備を進めることを表明した。

また、市内を歩いて巡る「まちぶらツアー」を10月に2回開催し、参加者に恵庭の魅力を感じていただくことや、子どもたちが赤ちゃんの成長や命の尊さを実感しながらコミュニケーションを学ぶ授業として、11月に柏陽中学校で「赤ちゃん登

催し
保健・介護・福祉

子育て

教育・生涯学習

お知らせ

募集

図書館

保健センター

切れていませんか 電気の子メーターの有効期限

貸しビルやアパートなどに設置している証明用電気計器(子メーター)は、計量法で定める検定の有効期間内のものでなければ使用できません。使用できる期限は、計器に添付してある「検定ラベル」や「検定票」に表示してありますので、ご確認ください。

問合せ先 日本電気計器検定所北海道支社(☎011-668-2437)

人工肛門・人工膀胱の 医療講演会と相談会

対象はオストメイト(人工肛門・人工膀胱保有者 ※手術を検討している人を含む)とその家族、参加料は無料です。直接会場にお越しください。

■医療講演会

日時 11月12日(土)13時30分～16時
会場 札幌市身体障害者福祉センター(札幌市西区二十四軒2-6)

内容 講演「オストメイトの生活習慣と健康づくり」

講師 長谷部佳子さん(名寄市立大学保健福祉学部看護学科教授)

■相談会

日時 11月20日(日)13時30分～16時
会場 札幌市中央区区民センター(札幌市中央区南2西10)

問合せ先 日本オストミー協会札幌支部(☎011-764-2824)

WARMBIZ

ウォームビズ

市では、地球温暖化防止対策の一環として「ウォームビズ」を実施します。公共施設の室内温度を19度以下に設定。期間中、職員は、セーターやカーディガン、ベストを重ね着するなど、適切な服装を心がけます。施設を利用する市民の皆さんも、防寒対策に協力ください

実施期間 11月1日(火)～平成29年3月31日(金)

実施施設 市内の公共施設 ※保育園や保健センターの検診、予防接種会場を除く

取り組み 室温を19度に設定し、温度調整をこまめに行います

環境課(☎33-3131内線1141)
職員課(☎33-3131内線2221)

えいわ芸術文化 宅配事業 作品展示会

会場 市民会館中ホール
対象 一般事業者(法人・個人)
問合せ先 税務課(☎33-3131内線1414)

恵庭ゆかりの書道、写真、絵画、パッチワーク作家の作品を無料で貸し出します。

貸出期間 1年単位
貸出先 市民が自由に鑑賞できるスペース(店舗、ロビー、休憩室、会議室など)を有する事業所、公共施設、店舗、病院など

作品公開日時 11月4日(金)、5日(土)各日10時～18時、6日(日)10時～16時

作品公開会場 市民会館展示室
問合せ先 社会教育課(☎33-3131内線1714)

全国一斉自動放送試験

市では、防災行政無線を使用した「全国瞬時警報システム(J-ALERT)」による全国一斉自動放送試験を実施します。この試験は、国から住民への情報伝達体制を確認するため行うもので、試験当日は市内全域に放送が流れる予定です。ご理解願います。

実施日時 11月29日(火)11時ごろ
放送内容 「これはテストです」を3回放送

問合せ先 基地・防災課(☎33-3131内線2242)

演習通報

島松地区 11月1日(火)～15日(火)各日7時～20時
恵庭地区 11月15日(火)7時30分～

20時
その他 12時～13時の間は演習を行いません。16日(水)～30日(水)の演習日程については、決まり次第市ホームページに掲載します



問合せ先 基地・防災課(☎33-3131内線2242)

女性に対する暴力をなくす 運動啓発パネル展

「知っていますか? ドメスティック・バイオレンス(DV)」と題し、パネル展を開催します。

日時 11月22日(火)～30日(水)各日9時～22時

会場 総合体育館
問合せ先 総務課(☎33-3131内線2217)

未来へ響け! 若者達のメッセージ 青少年育成 市民のつどい

(主催 恵庭市青少年育成市民の会)

青少年の意見に耳を傾け活動に触れることで、若者への理解を深め、青少年育成活動の推進を図ります

日時 11月26日(土)13時30分～15時30分 ※開場13時
会場 市民会館中ホール

プログラム

- 姉妹都市であるニュージーランド・ティマル市へ派遣された生徒による報告会など
- 中学生による生活体験作文発表
- 青少年育成市民の会加盟団体などによる発表

入場料 無料
その他 直接会場にお越しください

各種 啓 発 活 動

- 恵庭市青少年育成強調月間横断幕の掲示
- 薬物乱用防止DVDの貸出事業
- 啓発用パンフの配布
- 北海道青少年健全育成条例に基づく書店・コンビニ・インターネットカフェなどへの立ち入り調査

問合せ先 社会教育課(☎33-3131内線1712)

11月1日～30日



11月は「秋の青少年育成強調月間」です

内閣府で定める「子ども・若者育成支援強調月間」に合わせ、青少年を犯罪や有害環境などから守るための啓発活動を実施します。家庭や地域においても、いまだ一度青少年の健全育成について考える機会にしましょう。

お知らせ

恵庭市大学奨学金 支給制度について

向学心があり、学業成績が優秀であって、経済的な理由により大学への修学が困難な学生に対し、返済が不要な「給付型」の奨学金を支給する制度がスタートします。

対象となる人

申請時に保護者が恵庭市民であり、以下の要件を全て満たす人

- ① 高等学校の最終学年または高等専門学校第3学年に在籍し、引き続き大学（大学院、短期大学を除く）に進学する予定であること
- ② 経済的な理由により十分な学費の確保が難しいこと ※生計を同じくする人の住民税課税所得（課税標準）の合計額が300万円未満
- ③ 学業成績が優秀で、善良な人物であること ※学業成績については、直近2年間の全履修教科の評定平均（5段階評定）が4.1以上

支給額

- 医学部生…月額10万円
- その他の学部生…月額5万円

※上記の奨学金を、年3回に分けて支給します。また、入学後に一時金として、一律10万円を支給します

支給期間

修学する大学の正規の修業年限

申請受付日時

12月5日(月)～26日(月)

各日8時45分～17時15分

(土・日曜日、祝日を除く)

※郵送の場合は26日(月)の消印有効

問合せ・申請先

学校教育課 (☎33-3131内線1622)

採用者数

若干名

申請書類

- ① 奨学生願書（兼同意書）
- ② 在籍する学校の校長による推薦書
- ③ 直近2年間の学業成績証明書
- ④ 住民税課税所得の証明書 ※生計を同じくする人全員分
- ⑤ 住民票 ※本人および生計を同じくする人全員分

※①②については申請先で配布のほか、市ホームページからもダウンロードできます

選考方法

申請者の人物、学力および経済状況などを総合的に勘案して選考します。

書類選考の後、通過した人に対して面接選考を行い、採用内定者を決定します。

その後、採用内定者が志望校の大学に合格し、進学した時点で正式に採用を決定します。

えにわ・花子さん愛情寄附 (ふるさと納税)

平成28年4～9月に、市外の人から恵庭市に寄附をいただいた件数と金額です

■月別寄附状況

月	件数(件)	金額(円)
4月	721	8,365,000
5月	699	7,850,000
6月	384	4,770,000
7月	543	6,521,000
8月	575	6,910,000
9月	682	8,290,000
合計	3,604	42,706,000

■地域別寄附者状況

地域	件数(件)
北海道	192
東北	125
関東	1,910
中部	443
近畿	638
中国	102
四国	41
九州・沖縄	153

寄附者には、返礼品として恵庭の特産品を贈呈しています



【問合せ先】企画・広報課 (☎33-3131内線2343)

お知らせ

恵庭駅西口
屋内駐輪場
冬季保管の受け付け

保管期間 12月1日(木)～平成29年
3月31日(金)

保管場所 恵庭駅西口屋内駐輪場

(相生町2-1)

受付日時・受付場所

受付日時	受付場所
11月1日(火)～12月28日(水)各日8時45分～17時15分 ※土・日曜日、祝日を除く	生活安全課
11月17日(木)～30日(水)各日15時～19時 ※駅まちプラザ土・日曜日、祝日を(相生町2-1)除く	駅まちプラザ

利用料金 1200円

必要なもの 自転車



の車体番号・防犯登録番号、持っている人は障害者手帳などの写し

問合せ先 生活安全課 (☎33 3131内線118)

募集

平成28年度 返還墓園の新規貸付

応募資格 市内に1年以上居住し、3年以内にお墓として使用する人 ※1世帯1区画

貸付面積・価格

区分	面積	区画数	使用料	管理料	合計	
第一墓園	自由	6㎡	4区画	93,000円	0円	93,000円
	自由	4㎡	5区画	62,000円	21,000円	83,000円
第二墓園	自由	6㎡	4区画	93,000円	31,000円	124,000円
	芝生	4㎡	1区画	115,000円	35,000円	150,000円
	芝生	6㎡	1区画	154,000円	53,000円	207,000円
第三墓園	自由	4㎡	5区画	196,000円	64,000円	260,000円
	芝生	4㎡	2区画	315,000円	64,000円	379,000円

募集開始日 11月10日(木)

必要書類 住民票(世帯全員、本籍・続柄あり)、印鑑

その他 第三墓園の未使用区画および平成27年度に募集した返還墓園は、随時受け付けしています。島松支所、恵み野・中恵庭出張所での応募はできません

問合せ・応募先 環境課 (☎33 3131内線1143)

学校給食協会パート調理員

募集人数 2人

資格要件 50歳未満の人

業務内容 給食調理 ※試用期間あり

勤務場所 学校給食センター

勤務時間 8時～12時

賃金 時給835円(試用期間6カ月間は790円)

任用期間 任用開始～平成29年3月30日 ※更新任用あり

処遇 通勤手当あり

応募方法 市販の履歴書(A4判)に記入し、持参または郵送

応募期限 11月18日(金) ※郵送の場合 18日(金)必着

選考方法 面接試験

問合せ・応募先 (一財) 恵庭市

学校給食協会

(〒061-1143 北柏木

433北柏木

町3129

☎32-6620)



郷土資料館 休館のお知らせ

常設展示室設備改修工事のため、12月1日(木)～平成29年1月3日(火)は休館します

ご迷惑をおかけしますが よろしくお願ひいたします



問合せ先

郷土資料館(☎37-1288)

臨時職員募集

問合せ・申込先▶職員課 〒061-1498 恵庭市京町1(☎33-3131内線2221)

- 受験資格のない人/①成年被後見人または被保佐人②禁固以上の刑に処せられ、その執行を終わるまでまたは執行を受けることがなくなるまでの人③11月1日現在で満65歳以上の者
- 処遇など/通勤手当有り(正職員に準ずる)、賞与無し
- 任用期間/12月1日～ ※最大6カ月
- 試験方法/面接試験

- 試験日時・会場/履歴書提出後に連絡
- 申込方法/①～③▶11月1日(火)～14日(月)に必要な書類を添えて申し込み(平日8時45分～17時15分。郵送の場合は14日(月)必着)、④▶事前に電話で予約
- 必要書類/①市指定様式の履歴書(職員課、島松支所、恵み野・中恵庭出張所に備え付け、または市ホームページからダウンロード)②資格要件にある資格を証明できる書類の写し(取得見込みの人はそれを証明できる書類の写し)

【募集内容】

※資格要件は10月31日現在取得見込みを含みます

職種	賃金	社会保険	雇用保険	市外居住	採用予定人数	資格要件など	業務内容	労働時間	勤務内容の問合せ先
1 交通安全児童指導員	時給 1,061円	無	有	○	1人	普通自動車運転免許を取得している人	登下校児童に対する交差点横断の交通安全指導、交通安全教室などでの交通安全指導および事業	週21時間	生活安全課(内線1181)
2 福祉相談員	月額 6,230円	有	有	○	1人	相談業務の経験があり、普通自動車運転免許を取得しているパソコン操作ができる人	病院や施設に入所している人の訪問、調書作成、窓口相談など	週38時間45分	福祉課(内線1211)
3 保育士	月額 8,830円	有	有	○	2人	保育士の資格を有している人	市立保育園における保育業務全般	週38時間45分 ※土曜日隔週1日勤務あり	子育て支援課(内線1237)
4 夜間・休日急病診療所看護師	夜間勤務 月額 15,640円 土・日曜日、祝日 月額 10,000円	無	無	○	1人	看護師または准看護師の資格を取得している満61歳未満の人	夜間・休日の看護業務など	年間80日程度	保健課(☎37-4121)



募集

市立図書館指定管理者

平成29年4月1日から3年間、図書館を管理する指定管理者を募集します。

募集期限 11月24日(木) ※土・日

曜日および図書館休館日を除く

説明会 日時▼11月2日(水)14時、

会場▼図書館本館

その他 業務内容、必要書類、選定基準などは募集要項で確認ください。募集要項は図書館本館および市ホームページで閲覧できます

問合せ先 図書館課 (☎37・218

1)

11月のおはなし広場

対象 午前開催▶乳幼児、午後開催▶幼児・児童
定員 各回30人

会場	日時	出演
図書館本館	2日(水)11時～	ぱたぼん
	2日(水)15時～	あかずきんちゃん
	4日(金)14時30分～	おはなしさんた恵夢
	9日(水)11時～	おはなしばんぶきん
	11日(金)14時30分～	おはなしさんた恵夢
	12日(土)11時～	図書館担当
	16日(水)15時～	わらべうた♪であそぼ
	17日(木)11時～	読み聞かせの会「知恵袋」
	23日(水)11時～	おもちゃばこ
恵庭分館	9日(水)15時～	ストーリーショッパ
	16日(水)11時～	ぱたぼん
	24日(水)11時～	絵本サークルひだまり
島松分館	9日(水)15時～	おはなしのぼうけんエルマー
	17日(水)10時30分～	おもちゃばこ

11月の図書館映画会

時間 各日14時～
会場 水曜日▶図書館本館視聴覚室、土曜日▶図書館本館会議室
定員 大人▶100人、子ども▶20人

日程	内容
2日(水)	「次郎長三国志」
9日(水)	「ターミナル」
12日(土)	アニメ「エラゴン～遺志を継ぐ者～」
16日(水)	「風の又三郎」
23日(水)	「カサブランカ」
26日(土)	アニメ「大決戦！ 超ウルトラ8兄弟」
30日(水)	「命のビザ 六千人のユダヤ人を救った日本領事館の決断」

水曜日は一般、土曜日は子どもが対象の映画

BALLOONおはなし会

市内在住の外国人が原語で絵本の読み聞かせをします。

日時 11月9日(水)16時～16時40分
会場 図書館本館おはなしの部屋
定員 30人

図書館からのお知らせ

問合せ先 (☎37-2181)

10月に図書館に新しく入った本

あなた (河野 裕子)	スポーツ川柳 (飯塚書店編集部)	閻の皇太子「24」 (金沢 有倅)	千金の街 (辻堂 魁)	金曜日の本屋さん (名取佐和子)	万能鑑定士Qの最終巻 (松岡 圭祐)	空はいまぼくらふたりを中心に (村上しいこ)	蜜と唾 (盛田 隆二)	運命を切りひらくもの (北方謙三ほか著)	渡る老後に鬼はなし (橋田壽賀子)	ゴルドフィンチ4 (ドナ・タート)	終わりなき道 (ジョン・ハート)	偶然短歌 (いなにわほか著)	最強の働き方 (ムーギー・キム)	人びとの戦後経済秘史 (東京新聞中日新聞経済部)	ときめく微生物図鑑 (塩野正道ほか写真)	腰痛・脊柱管狭窄症と坐骨神経痛を治すコツがわかる本 (竹川 広三)	手作りを楽しむイキイキかんたん手芸 (フティック社)	英文ビジネスメールの言い方辞典 (上野 陽子)	図説・戦前記念切手 (原田 昌幸)	将棋観戦記コレクション (後藤 元気)	雑談の心得。 (美濃部達宏)	頭のいい子が育つ英語のうた45選 (村松美映子)	ドキュメント北方領土問題の内幕 (若宮 啓文)
-------------	------------------	-------------------	-------------	------------------	--------------------	------------------------	-------------	----------------------	-------------------	-------------------	------------------	----------------	------------------	--------------------------	----------------------	-----------------------------------	----------------------------	-------------------------	-------------------	---------------------	----------------	--------------------------	-------------------------

暮らしのお知らせ

保健課

各種検診の問合せ・申込みは保健課で受け付けます。健康スポーツ課では受け付けてできません

がん検診

申込日時は全て11月11日(金)8時45分からです。

検診内容	特定健康診査	胃がん	大腸がん	肺がん	子宮がん	乳がん	肝炎ウイルス	歯科健診
①特定健康診査・がん検診	○	○	○	○	○	○	○	○ ※平成29年1月22日(日)のみ
②対がん協会がん検診	○	○	○	○	○	○	○	○
③レディース検診	○	○	○	○	○	○	○	○

①特定健康診査・がん検診
日程 ①12月17日(土)②平成29年1月22日(日)

受付時間 ①7時30分～11時30分
②8時～10時30分

会場 保健センター
対がん協会がん検診

②対がん協会がん検診

日程 ①12月22日(木)②平成29年1月26日(木)

受付時間 各日7時40分～8時5分

集合場所 保健センター、市民会館

会場 対がん協会検診センター(札幌市) ※無料バスで送迎。

定員 60人

③レディース検診

日程 ①12月12日(月)②平成29年1月14日(土)

受付時間 各日7時30分～11時30分

会場 保健センター

検診名	対象	検診料
特定健康診査(健康診査)	35～39歳の人 35歳以上の生活保護受給者、40歳以上の国民健康保険加入者 後期高齢者医療制度加入者	無料
胃がん	35歳以上の人 胃がん検診はバリウム検査です	1500円
大腸がん	35歳以上の人	700円
肺がん	35歳以上の人	300円
結核	20歳以上の女性	1600円
子宮がん	35歳以上の女性 視触診とマンモグラフィ検査	1700円
乳がん	35歳以上の女性 マンモグラフィ検査	600円
肝炎ウイルス(B・C型)	35歳以上の人	無料
歯科健診	35歳以上の人は妊婦	無料

※後期高齢者医療制度加入者、および生活保護・市民税非課税世帯の人のがん検診は無料です。申し込み時にお知らせください

※胃・大腸・肺がん結核・歯科健診▼平成28年度にまだ受診していない人(各年度に1回受診可能)

※子宮・乳がん▼平成27年度に受診していない人 ※隔年で受診可能(無料クーポン券対象者を除く)

※子宮体部がん検診を受ける場合は検診料がかかります(600円、医師の指示で実施)

※子宮がん検診とあわせて経歴工口検査の受診も可能です。希望者は事前に申し込みください(別途料金がかかります)

※肝炎ウイルス▼今まで一度も受診したことがない人

※特定健康診査、健康診査のみ、大腸がんのみ、肺がんのみの受診はできません。複数の検診と組み合わせ受診してください(対がん協会がん検診)

※平成28年度から集合場所に職員はつかないこととなりました。バスが来たら乗ってください(対がん協会がん検診)

歯・口腔の健康づくり「8020推進週間」歯科パネル展示

子どもから高齢者まで生涯を通して歯の健康を保つため、虫歯予防や歯周病予防などのパネルやケア用品の展示を行います。

日程 11月3日(木)～13日(日)

会場 フレスポ恵み野

健康づくり・はつらつ相談日
日時 11月28日(月)9時～12時

会場 保健センター

内容 体力測定、健診結果の見方
介護・認知症相談、食生活相談

ほか
その他 電話で申し込み
■あたまの元気度相談

日時 11月30日(水)9時30分～15時30分

会場 保健センター

対象 物忘れなどがある人、認知症の予防に興味のある人など

定員 12人

その他 電話で申し込み

いきいき百歳体操サポーター養成講座

いきいき百歳体操の内容や補助の仕方を学び、お手伝いしていただくサポーターを養成します。

日時 12月7日(水)～9日(金)各日13時30分～15時30分

会場 保健センター

その他 電話で申し込み

日本赤十字社献血功労団体表彰

長年にわたり継続して献血にご協力いただいている企業・団体に、日本赤十字社から献血功労団体表彰として、感謝状や有功章が贈られます。平成28年度は3団体が受賞しました。日頃より献血の推進にご尽力いただいている市民の皆さまには、今後ともご理解とご協力をお願いします。

○金色有功章(活動年数20年以上)
▼学校法人鶴岡学園北海道文教大学、玉造(柳)恵庭工場
○北海道支部長感謝状(活動年数5年以上) ▼恵庭ライオンズクラブ

健康スポーツ課

健診結果説明会

日時 11月24日(木)10時～11時30分
会場 市民会館視聴覚室、小会議室

内容 健康チェック

①特定健康診査(健康診査)

結果をみてみよう、食生活チェック「自分に必要な食事量は」

持ち物 特定健康診査(健康診査)結果、筆記用具

申込期限 11月22日(火)

②ノルディックウォーキング教室
日時 12月1日(木)10時～11時30分
会場 保健センター

内容 講話「ノルディックウォーキングについて」、体験①「ノルディックウォーキングの基本」、体験②「プラス10分のウォーキング」 ※天気が良ければ屋外を歩きます

講師 本多理紗さん(健康運動指導士)

定員 40人

持ち物・服装 動きやすい外靴・服装、飲み物、タオル、持っている人はボール

申込期限 11月30日(水)



こまじいちゃん、こまばあちゃん
また遊ぼうね。
釧路じいちゃん、釧路ばあちゃん
また来てね。



かじはら りりあ
梶原里莉杏ちゃん
(5歳)

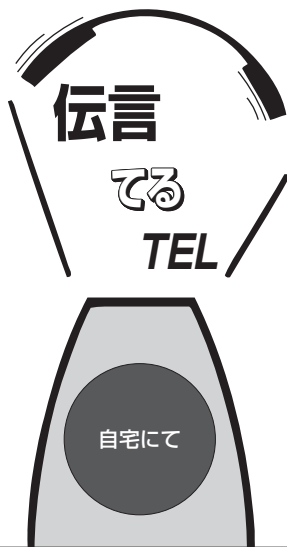

無料・無償が条件です
みんなの譲り合い コーナー



【譲ります】

11月7日(月)～10日(木)各日9時～17時に電話で申し込み ※応募多数の場合は市が抽選を行い決定

- ①クリスマスツリー(1m50cm) ②柔道着(4号) ③マッサージ機(腰・足) ④棚(1200cm×460cm×550cm) ⑤テント ⑥スーツケース(80cm×54cm×24cm) ⑦アイロン台(ステンレス製、折り畳み式) ⑧エアロバイク ⑨ランニングマシン ⑩スノーボード・靴(26.5cm) ⑪スキー板・ストック・靴(24cm) ⑫スコップ ⑬漬物桶 ⑭大正琴 ⑮犬用ケージ(中型犬用) ⑯ストーブガード

【譲ってください】

申し込みは、随時受け付け中

- 恵明中学校男子制服上下(170cm) ■柏陽中学校女子制服上着(Lサイズ・夏用) ■柏陽中学校女子制服上着(Lサイズ・冬用) ■恵明中学校通学カバン ■2人用ブランコ(子供用)

問合せ・申込先 廃棄物管理課 (☎33-3131内線1131)



▲試験魚飼育池の様子

●さけます・内水面水産試験場

明治21年、さけます人工ふ化放流事業の推進を目的に「千歳中央孵化場」として設立。その後、千歳市から札幌市に移転、昭和60年に現在の恵庭市に移転した。平成22年の北海道立試験研究機関の独立行政法人化に伴い、「北海道立水産孵化場」から「さけます・内水面水産試験場」に改称し、現在に至る。



今年も漁川にサケの姿が！

皆さんは、漁川にサケが遡上していることを知っていますか？ 10月7日には広報スタッフが、漁川で泳いでいるサケの姿を確認しました。

サケは川で生まれて海で成長、3～5年で生まれた川に戻って産卵を行うと言われています。

そのようなサケの生態をはじめとした、水域生態系や生物多様性の保全に関する研究の拠点「さけます・内水面水産試験

場」があります。

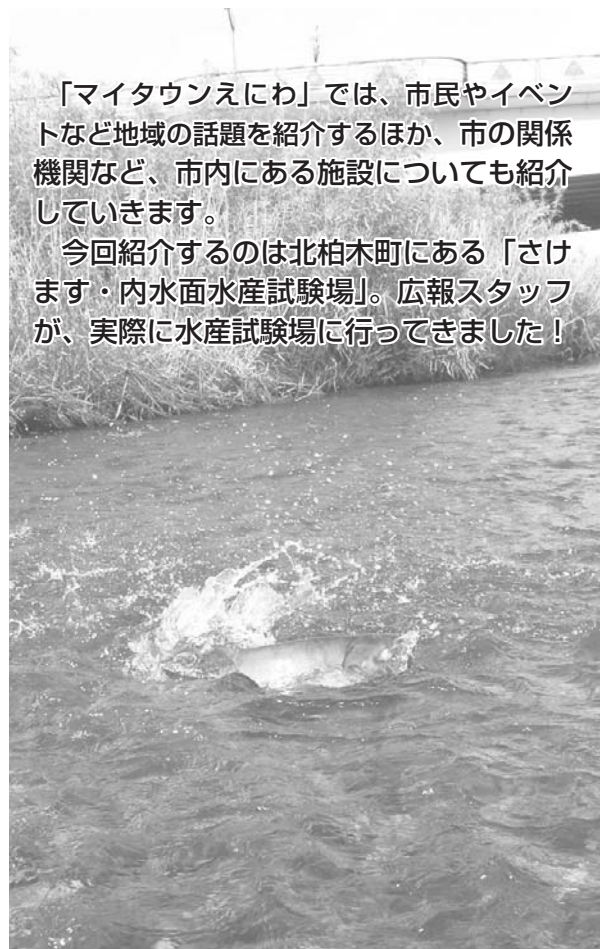

「マイタウンえにわ」では、市民やイベントなど地域的话题を紹介するほか、市の関係機関など、市内にある施設についても紹介していきます。

今回紹介するのは北柏木町にある「さけます・内水面水産試験場」。広報スタッフが、実際に水産試験場に行ってきました！

場」。北海道のさけます漁業や内水面漁業・養殖業に関する資源管理、調査研究、技術の開発や普及指導を行っている施設です。昭和60年に、札幌市から現在の北柏木町に移転。当時は「北海道立水産孵化場」でしたが、独立行政法人化に伴い、現在の名称となりました。

水産試験場はこんなところ

早速、建物の中に入ってみると、魚のうろこを顕微鏡で観察している職員の姿が。また、地

ちびっこ ギャラリー



「水族館の絵」
おとうすけ
泊 逢介くん (6歳)

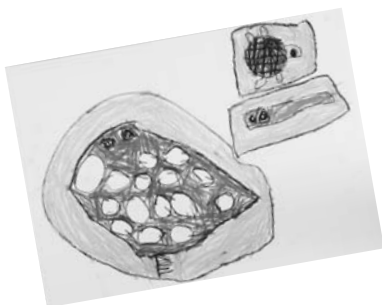

「水族館の絵」
しゅん
谷岡 駿くん (6歳)



すみれ保育園児作品

サケが遡上する川が流れる 恵庭で、研究を続けています



さけます資源部
まこと
研究主幹 藤原 真 さん

市街地を流れる漁川に、サケが遡上することを知らない人も多いかと思います。私たちはサケ科魚類などを維持・保全するため、サケの生態などについて研究しています。サケの遡上が毎年繰り返されるように、自然は循環します。そのような生態系を維持するためにも、市民みんなで環境を大切にしながら、恵庭の川を守っていききたいですね。



▲生態実験の様子

下や屋外の水槽には、サクラマスなど多くの魚がいました。また水産試験場では、研究成果を社会へ還元する取り組みも行っています。恵庭市でも、これまで「長寿大学」などで講座を行ってきた実績があるほか、市内の町内会・自治会など、団体での施設見学も年間5〜6件あります。子どもたちにも「恵庭子ども



【問合せ先】
さけます・内水面水産試験場
恵庭市北柏木町3丁目373
☎ 32-2135

塾（魚塾）」や中学生の職場体験などを通じ、サケの生態などについて伝えてきました。総務課長の鈴木正弘さんは、「恵庭市に移転して約30年になります。私たちの研究の成果を知ってもらおうことで、市民の皆さんに貢献できれば嬉しいです」と、思いを話してくれました。現在も、水産試験場では放流技術の向上など、新たな視点で研究を続けています。また、今後も講師の派遣、養殖や病気の予防に関する技術指導なども行っていきます。皆さんも、恵庭の川に帰ってくる「サケ」について学んでみませんか？



人の動き	人口	69,212	(+ 12)
	男	33,646	(- 25)
	女	35,566	(+ 37)
	世帯	32,266	(+ 9)

10月7〜10日に行われた「恵庭溪谷紅葉バスめぐり」の初日に、恵庭溪谷に行ってきました！晴天だったこの日、参加者は滝と紅葉の見学や「えにわマルシェ」で、恵庭の秋を満喫しました。ちなみにこの写真は、姉妹都市・山口県和木町から派遣研修中の鳴井沙由美さんが撮影した「三段の滝」。初めて見る恵庭溪谷の滝の絶景に感動した鳴井さん。思わず何枚もシャッターを切っていました。

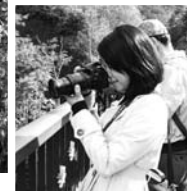

恵庭日記



9/30 道と川の駅「花ロードえにわ」
来場者 1,000 万人達成セレモニー



9/30 佐伯武道館
閉館セレモニー



10/1 サイクルフェスタ・恵庭
2016



10/15 多文化共生セミナー

編集後記

■姉妹都市・和木町より、9月5日から2カ月間派遣された(沙)です。あっという間に研修期間が過ぎてしまいました。恵庭市民の皆さんはもちろん、さまざまな人にお世話になりました。おいしそうと思ったら手当たり次第食べていたソフトクリーム、ラーメン、ジンギスカン、釜飯、いくら、うに… 表紙の撮影時(9月)より成長できたと思います。仕事面でも、体重でも… 1カ月間、広報スタッフとして恵庭市を取材し、街並みの美しさや空の広さ、人の優しさに感動する毎日でした。恵庭、いや北海道中に届くように叫びたいと思います。「ありがとうございました!」といいつつ、日本シリーズ(ファイターズVSカープ)は、地元に近いカープを応援させていただきました… (沙)

表紙電話



表紙の写真は、恵庭の花がお似合いの和木町職員・鳴井沙由美さん。研修の後半は広報スタッフとして、特集の取材・編集などを体験しました。11月4日に研修を終え、和木町に戻ります。恵庭での経験を生かし、これからも頑張ってくださいね!

●各種案内

防災行政無線 ☎ 35-4664 消防火災 ☎ 33-3191
 (防災行政無線の放送内容は市ホームページからご覧になれます)

●市内の主な施設

市役所	京町 1	☎ 33-3131
島松支所	島松仲町 2-5-1	☎ 36-8324
恵み野出張所	恵み野北 3-1-1	☎ 36-8200
中恵庭出張所	中央 381	☎ 33-3681
消防本部	有明町 2-4-14	☎ 33-5191
市民会館	新町 10	☎ 33-3171
島松公民館	島松本町 3-12-20	☎ 36-7503
総合体育館	黄金中央 5-199-2	☎ 32-2261
図書館(本館)	恵み野西 5-10-2	☎ 37-2181
郷土資料館	南島松 157-2	☎ 37-1288
保健センター	南島松 828-3	☎ 37-4121
児童館	福住町 3-12-5	☎ 32-2559
青少年研修センター	駒場町 3-3-16	☎ 33-2766
黄金ふれあいセンター	黄金南 5-11-1	☎ 32-2081
夢創館	島松仲町 1-2-20	☎ 36-6050

メール配信サービス (登録料は無料)



市ホームページから新規登録、または配信項目の追加登録をお願いします。

【随時配信】

- 防災情報
- 不審者情報
- 緊急情報
- 未帰宅者情報

【月 2 回程度配信】

- 恵庭市イベント情報



問合せ先
 総務部 情報・事務管理課
 (☎ 33-3131 内線 2213)



暮らしのお知らせを e-niwa で!



77.8MHz