



2016. 8

広報 ENIWA

目次

【今月の特集】……P2～P5

みんなで歩こう！ 恵庭のまち

【シリーズ恵庭の歴史を歩く】P6～P7

【暮らしのお知らせ】… P8～P17

【マイタウンえにわ】… P18～P19

特集



みんなで歩こう！ 恵庭のまち

「最近、運動していないなあ…。仕事中はパソコンの前で座ってばかりだし、帰ってきてても疲れていてすぐ寝てしまう」。そんなあなた、もしかしたら健康状態は黄色信号かも。でも、いきなり激しい運動をする必要はありません。まずは歩いてみましょう。今、その一步は健康づくりの一步だけでなく、このまちの未来につながる一步になるかもしれません。

特集に関する問合せ先
健康スポーツ課
(☎ 36-0033)



健康づくりに 興味はありますか？

市民の皆さんは、健康づくりについてどう認識しているのでしょうか。平成22年に実施した筑波大学の調査によると、健康づくりに関心のある市民は全体の3割程度で、残りの7割は健康づくりに無関心であるようです。健康づくりは、この7割の無関心層をいかに取り込んでいくか、ということが重要になります。

健康づくりは、継続的な取り組みにより達成されていくもの。そのためには、健康について関心を持ってもらうことが必要不可欠です。しかし、健康に興味がないとしても「具体的に何をすればいいのだろう」「激しい運動にはもう体がついていけないよ」と思う人も多いため、でも、安心してください。つらい運動も、激しい運動も必要ありませんし、道具もありません。チャレンジしてほしいこと、それは「歩く」ことです。

歩くだけで、 こんなにも変化が起る

「ちょっと歩くようにしただけで健康状態に変化なんて出るの?」「たいして効果なんてないんじゃないの?」。歩く

だけでいいのです、なんて言っても、このように疑問に思う人も少なくないでしょう。でも大丈夫。歩くことは、健康増進・維持などの「健康面」、気分転換などの「精神面」、自動車に依存しないなどの「環境面」、人と人とのつながりを醸成するなどの「社会面」といった、多様な効果をもたらすのです。

まず健康面では、歩いている人は不活発な人と比べて心臓病やがんなどの生活習慣病の発症リスクが低いことが実証されています。また、認知機能や運動機能など、社会生活機能の低下の予防につながることも明らかになってきました。

精神面では、全身の血流が良くなり、脳細胞にも十分な酸素が送られることで脳の活性化へとつながり、ストレスの解消などの効果をもたらします。これらは、認知症やうつ病の予防にもなります。

環境面では自動車使用量の減少から、省エネルギーや二酸化炭素排出量の減少といった環境負荷の軽減が期待できます。

このほか、普段住んでいるまちを歩くことで、人との出会いや交流が生まれ、地域とのつながりが深まるという社会面での効果もあります。さらに、健康であり続けることは、高齢化による医療費・介護給付費の増加を抑えることにも。

うーん、「歩く」ってすごー!

提言しました。
「歩いて楽しむまちづくり」

誰でも、いつでも、一人でも、仲間とも、世代を超えても一緒に取り組める「歩く」ことを「まちづくり」につなげることはできないだろうか？ そんな発想から、市は平成27年2月に「歩くことを通したまちづくりを考える会」を発足。北海道文教大学大学院健康栄養科学研究所の佐美靖教授と大学院生3人の助言と参加を得て、若手職員13人が計6回にわたって議論を深めました。そして平成27年12月、提言書を市長に提出。市内各所を歩いて巡る「スタンプラリー」、
「歩くイベント」の開催、憩の家などを休憩所とする「まちなか休憩所」の設置など、さまざまな施策を提案しました。

まずは、市民の皆さんに健康への関心を持ってもらい、歩くことの楽しさに気づいてもらうこと。そう
えで、新たなまちづくりにつなげていくことを、市は目指しています。



「歩く」ことにかける思い ～市民インタビュー～

これまでに、恵庭のまちを歩くことを通して地域の交流を深め、つながりを強めてきた人たちがいます。「歩くことを通した活動」への思いを語っていただきました。

ただ歩くだけではなく、ウォーキングを通した「つながり」を感じてほしい

えにわ楽々歩こう会
会長 松尾重喜さん



えにわ楽々歩こう会

- ・活動頻度…毎月1回
- ・非会員制
- ・1回の参加者…30～40人
- ・「えにわ健康づくり楽々マップ」の中から1コースを歩きます

一人でひたすら歩いてみても、なかなか長続きはしません。誰かと一緒に歩いてみましょう。会話をしながら、川に咲く梅花藻を見ながら、自生する野イチゴの味を楽しみながら…。コミュニケーションを楽しむことや恵庭の自然を肌で感じることで、ウォーキングの魅力を実感してほしいですね。

恵庭歩く人達の会
会長 菅谷弘之さん

歩くことは自然なこと。
難しいことは考えず、気軽に始めてみては



十数年前に大病を患ったことを契機に「恵庭歩く人達の会」で歩き始めました。以来、病気にかかったことはなく、歩くことの効果を実感しています。本来、歩くことは自然なこと。大層な準備も必要ありません。まずは始めてみましょう。きっと良い変化が起こるはずです。

恵庭歩く人達の会

- ・活動頻度…4月～11月の毎月1回
- ・会員（参加した当日のみ）
- ・1回の参加者 30～50人
- ・年度末に設定した平均13kmのコースを、昼食を挟んでゆっくり歩きます

恵庭の良いところを体験・再認識し
地域への郷土愛を育むことが、より良いまちへと変えていく

えにわフットパス愛好会
会長 前田孝雄さん

えにわフットパス愛好会

- ・活動頻度…4月～11月の毎月1回
会員、一般参加者と歩く
- ・会員数…44人
- ・2018年9月に開催する「全道フットパスの集い in 恵庭」の開催に向け、市と協働して活動中！

ウォーキングのイベントは数あれど、若い人たちの参加が少ないのが現状です。フットパスとは「歩くことを楽しむための道」のこと。恵庭の観光資源である花や川にフットパスを設定し、さまざまな年代の人に歩いてもらうことで、恵庭の良さを再認識し、愛着を持つようになってほしいと考えています。



楽しいイベントを今すぐチェック！

①えにわ健康チャレンジスタンプラリー

実施期間▶ 8月～10月

内容▶ 恵庭のまちを歩いて、ウォーキングコース周辺のまちなか休憩所でスタンプを集めます。3つ集めるとオリジナル缶バッジをプレゼント！ 歩くイベント・健康講座に参加することでスタンプがもらえます



オリジナル
キャラクター
「あるくん」



僕の缶バッジがもらえるよ！

②歩くことを通したまちづくりパネル展

日程▶ 8月2日(火)～16日(火)

会場▶ 図書館本館

内容▶ ウォーキングコースや、歩くことに関するさまざまな情報、おすすめの本を紹介するパネル展です

③さわやかウォーキング

日時▶ 8月26日(金) 10時～11時30分

会場▶ 保健センター

内容▶ プロスポーツ選手のトレーニング指導者から、楽しく安全にウォーキングを続けるコツを学んだ後、5.2kmのウォーキングコース「挑戦の道」を歩きます

申込期限▶ 8月25日(木)

④話して、歩こう

～Talk & Walk in 恵み野中央公園～

日時▶ 9月16日(金) 10時～11時30分

会場▶ 図書館本館

内容▶ おすすめの本を紹介した後、ウォーキングのポイントを学び、実際に恵み野中央公園を歩いてみます

⑤えにわ健康・スポーツフェスティバル

日時▶ 9月25日(日) 9時～14時30分

会場▶ 総合体育館

内容▶ ゲストと一緒に楽しく歩こう！えにわウォークラリー2016①「イチオシ！」リポーターカシミとアリョーナと一緒にクイズの答えを探しながら楽しく3kmウォーク&トークショー②「onちゃんおはようたいそう！」HTB マスコットキャラクター on ちゃんと一緒におはよう体操をしよう！ ※後日テレビ放送予定



▲「まちなか休憩所」島松憩の家で一休み



▲茂漁川では水中に咲く梅花藻（パイカモ）が見られます



▲漁川からの風が気持ちいいウォーキングコース

その他のイベント一覧

※スタンプももらえるよ！

8月5日(金)
はじめてのノルディック
ウォーキング教室

8月20日(土)
えにわフットパス愛好会
第5回ウォーキング

8月28日(日)
恵庭歩く人達の会
第166回ウォーキング

8月29日(月)
健康づくり相談日
(体力測定)

9月25日(日)
恵庭歩く人達の会
第167回ウォーキング

9月26日(月)
健康づくり相談日
(体力測定)

10月7日(金)
はじめてのノルディック
ウォーキング教室

10月16日(日)
市民ハイキング

10月22日(土)
目指せ！アクティブ
ロコモ予防教室

10月23日(日)
恵庭歩く人達の会
第168回ウォーキング

10月31日(月)
健康づくり相談日
(体力測定)

詳しくは問い合わせください！

まちなか休憩所 一覧 MAP



▲店主たちが改修した花壇が迎える恵み野商店街

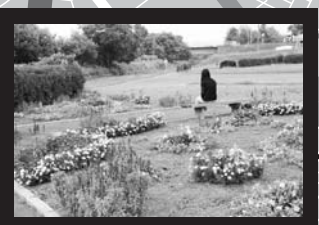

▲川沿いの花壇でちょっと一息…

3つの方針をもとに 新たなまちづくりを

提言されたさまざまな施策。これらは、大きく次の3つの方針に分類して推進しています。

- ① 歩くことが楽しくなる仕掛けづくり
- ② 歩くことを支援する仕組み
- ③ 健康づくりと融合したまちづくり

①では、歩くたびにワクワクするなど、楽しい(うれしい)体験ができるような仕掛けをつくり出します。多くの市民参加により、交流や出会いが生まれ、にぎわいの創出につながります。



休憩所で
ほっと一息…

また、働き盛りの若いうちから健康の増進を図るためにも、②の歩くことを支援する仕組みが不可欠です。休憩できる場所や、休憩しながら人と交流したり、健康情報を得られたりする場をつくることで継続性を高めていきます。

①の「歩くことが楽しくなる仕掛けづくり」と、②の「歩くことを支援する仕組み」を進めることで、多くの市民が「歩く」ことを継続的に楽しむようになる。③の「健康づくりと融合

まちなか休憩所一覧 ▼この「のぼり」が目印です！

① 島松体育館	⑫ 黄金ふれあいセンター
② 島松憩の家	⑬ 和光憩の家
③ 島松公民館	⑭ 恵庭市役所(福祉課)
④ 島松支所	⑮ 市民会館
⑤ 保健センター	⑯ 市民活動センター
⑥ 図書館本館	⑰ 福住憩の家
⑦ 恵み野出張所	⑱ えにわ市民プラザ・アイル
⑧ 恵庭リサーチ・ビジネスパーク	⑲ 大町憩の家
⑨ 恵み野憩の家	⑳ 青少年研修センター
⑩ 総合体育館	㉑ 柏陽憩の家
⑪ 漁川パークゴルフ場カワセミコース管理棟	

※まちなか休憩所に食べ物の持ち込みは禁止です。ゴミはお持ち帰りください

したまちづくり」につながります。恵庭は、自然豊かな名所が至るところにあるまちです。歩くことでその魅力を再確認したり、新たな出会いや地域とのつながりをもつ機会となるでしょう。そんな機会を創出するため、市は、市民活動団体や北海道文教大学、北海道メディカル・スポーツ専門学校と連携。歩くことを通して健康づくりの機運が高まるような事業を実施していきます。

その一歩が 恵庭の新たな一歩になる

提言をもとに、「歩くことを通したまちづくり事業」が動き始めました。恵庭は、全国屈指の花と水と緑のまち。今まさに夏の見ごろを迎えています。そのまちを歩く皆さんの一歩一歩が、恵庭の未来への一歩につながることでしよう。

平成28年度は、8月～10月を試行期間として、さまざまなイベントを実施予定です。たくさんの方の参加をお待ちしています。

健康スポーツ課
保健師 小松 茉莉



市民に親しみやすいキャラクターになるよう、恵庭の「恵」をイメージして「あるくん」をデザインしました。市では、健康づくりの輪が広がっていくことを願い「歩くことを通したまちづくり事業」を進めています。私も運動不足解消のため、友達と一緒に歩き始めてみます！ イベントにも、多くの人の参加をお待ちしています！



▲鉄道開通を祝い、島松駅のホームに繰り出した仰天（ぎょうてん）山車。汽車が通過するたびに大乱舞したという

請願駅 ② 島松駅【その2】

待望の鉄道が通ることになった。しかし、島松駅の設置予定はない。室蘭街道を通過して札幌へ向かう陸路は、早朝に出発しても1泊しなければならず、ぜひとも駅が必要だった。島松の人たちは、広島村住民を交えた署名を添え、駅の敷地や建設費の寄付を約束し、島松駅の設置を嘆願する。

離れ小島の不遇から一躍転換 恵庭村に二駅を設けらるる

大正一五（一九二六）年八月二三日発行の北海タイムス「北海道鉄道開通記念号」によれば、北海道鉄道札幌線は大正九（一九二〇）年八月に免許を取得、翌一〇（一九二一）年春から測量を開始した。大正一二（一九二三）年六月には工事施工認可を受け、用地買収の後、大正一四（一九二五）年四月から工事に着手した。

記念号発行の前日、八月二二日付けの小樽新聞には「離れ小島の不遇から一躍転換の悦び 古き由緒を有する恵庭村に鉄道が貫通二駅を設けらる 札幌沼の端間 今日開通」の見出しが躍った。「二駅」とは、恵庭駅と恵庭初の請願駅となった島松駅である。上り

下り各5往復。恵庭駅から終点苗穂駅までの往復料金は、1円66銭だったという。

一方、前出の北海タイムス記念号では「天産もゆたかな理想郷恵庭村 恵庭島松二駅設置され交通完成し今後は一大発展」という大見出しで、恵庭村の由来、恵庭村の発達、大農村としての恵庭村、鉄道開通と今後の発展の4つの小見出しで特集が組まれた。

開通日の午後1時、恵庭尋常高等小学校で鉄道開通祝賀会が行われた。北海タイムス記念号によれば、出倉村長の式辞朗読のあと、島松の人たちが「御願」を提出した北海道鉄道（株）の犬上社長、岡田衆議院議員、近藤石狩支庁長らが来賓あいさつを行い、他に道議、苦小牧町長、千歳村長などが来賓として出席した。2時間後の午後3時に犬上社長の万歳三唱でお開きとなったが、「大部分はなお歡

を尽くし四時半過ぎに及んだ」と記されている。

開 通日は資料によって諸説あるが、 村民にとつての開通日は8月22日

前出の小樽新聞（大15・8・22）の見出しには「今日開通」とあるから、開通日は8月22日ということになる。しかし、実は開通日は資料によって諸説ある。資料の古い順に開通日を列挙すると次のとおりである。

- ①小樽新聞（大15）……22日
 - ②北海タイムス（大15）……22日
 - ③地方鉄道一覧（昭2）……21日
 - ④王子製紙社史第4巻（昭34）……22日
 - ⑤樺崎産業（株）60年史（昭39）……22日
 - ⑥北海道鉄道百年史（昭55）……21日
- それにしても、なぜ資料によって開通日が違うのだろうか。そのヒントが同じ8月22日発行の小樽新聞にあった。「沼の端苗穂間、営業開始 二日から」という見出しで、記事の内容を要約すると「苗穂沼ノ端間は本省の高野・新井両監査官が昨日検査を終了した。

探 しています！
昭和40年以前の
「写真や逸話」



- ①街並み、仕事や暮らしの様子がわかる写真
- ②今回のテーマに関する逸話や資料

問合せ・連絡先
企画・広報課
(☎ 33-3131 内線 2362)

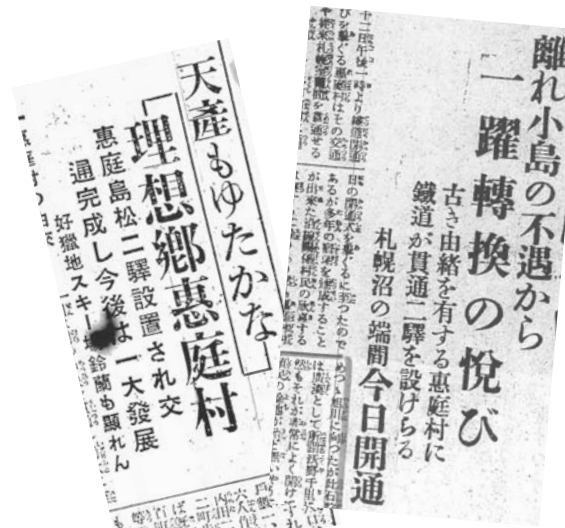

▲鉄道開通を報じる当時の新聞紙面

これをもつて二一日、沼ノ端発・午後三時五分、苗穂発・午後二時五分より省線連絡営業を開始するに至った」と記されている。本省とは鉄道省のことであり、省線とは当時の鉄道省が行う鉄道事業のことである。実は、当時の民間鉄道はあくまでも鉄道国有法の例外という位置付けにあり、省線の営業を妨げない「一地方ノ交通ヲ目的トスル鉄道」に限って認可された。つまり国が及ばないもの限り私鉄の参入が例外的に認められたとはいえ、基本的に鉄道は国が管轄する事業だった。したがって「省線連絡営業を開始する」とは、私鉄の営業開始1日前に、鉄道省がこの路線で「連絡営業」を開始し、国の管轄下にあることを暗に示したのであろう。先に掲げた③地方鉄道一覧（昭2）は鉄道省監督局調べ、⑦北海道鉄道百年史（昭55）は日本国有鉄道北海道総局発行である。同じ国の資料であり、双方とも鉄道省記録を根拠にしたものである。つまり国の資料は鉄道省が「省線連絡営業」を開始した8月21日を開業日とし、他の

資料は実際に村民が乗降する8月22日を開業日としたものである。

ただ、恵庭市史は8月20日に「開通をみた」と記している。「開通」とは何を指すのか、現在、20日開通の根拠となる資料を調査中である。

鉄 道開通時、戸数・人口・生産額とも 恵庭村は千歳・広島二村を圧倒

鉄道開通を祝した当時の新聞には、興味深い記事がいくつかある。前出の北海タイムス開通記念号「新線の沿村一町四ヶ村の人口生産」という見出しで、沿線の豊平町、白石村、広島村、恵庭村、千歳村の戸数、人口、総生産額が一覧で記されている。これを見ると、当時の恵庭村は豊平町に次ぐ人口を擁し、戸数・人口・生産額（農業生産額かどうかは不明）とも千歳・広島二村を圧倒している。

鉄道開通時の沿線町村の戸数・人口・生産額

町村名	戸数(戸)	人口(人)	生産額(円)
豊平町	2,016	6,643	1,511,017
白石村	1,045	4,351	1,559,032
広島村	622	3,290	719,884
恵庭村	1,186	6,164	1,548,287
千歳村	946	2,862	929,026

また、同記念号では、開通時の駅長は恵庭駅が瀬川清五郎、島松駅が郷原秀丸と記されている。

今回は、新聞記事を中心に鉄道開通時の様子調べた。次回は駅開設後、島松はどのように変貌を遂げたかについて調査してみたい。

暮らしのお知らせ



催し

郷土資料館催し

会場は全て郷土資料館で、参加料は無料です。

■夏休みスタンプラリー

期間 8月14日(日)まで ※休館日を除く

内容 スタンプラリーとクイズでオリジナル商品ゲット!

対象 小学生

その他 参加は1日1回まで

■おもちゃづくり

期間 8月14日(日)まで ※休館日を除く

内容 牛乳パックの竹とんぼ・コマを作る

対象 小学生

■化石レプリカづくり

日時 8月5日(金)、7日(日)各日10時~15時

内容 市内で発見された貝化石のレプリカを作る

■企画展「アイヌの生活用具と平取町の民俗資料から」

日時 9月3日(土)~10月23日(日)各日9時30分~17時 ※休館日を除く

内容 衣服や矢筒などアイヌの生活用具を展示しパネルで解説

■カリンバ土曜講座

日時 第3回▼8月6日(土)、第4回▼9月3日(土)各日10時~11時30分

内容 第3回▼千歳のアイヌ文化 第4回▼沙流川流域のアイヌ文化

講師 第3回▼高橋理さん(千歳市埋蔵文化財センター長)、第4回▼長田佳宏さん(二風谷アイヌ文化博物館学芸員)

対象 小学5年生以上

定員 各日35人

その他 事前に電話で申し込み

問合せ・申込先 郷土資料館(☎371-2008)

上級救命講習

日時 8月21日(日)9時~17時

会場 消防本部

内容 応急手当の重要性、AED、

心肺蘇生法、止血法など
対象 市内に居住、通勤・通学している中学生以上

定員 16人

参加料 無料

申込開始日時 8月5日(金)9時

問合せ・申込先 消防署島松出張所(☎36-8439)

わく!わく!おたから市!

日時 9月24日(土)10時~13時

会場 市民会館中ホール

出店者募集内容

募集数 43区画(1区画約2m×2m)

・市民および市内の活動団体
・応募は1世帯につき1区画
・申込者は18歳以上 ※高校生不可

・申込者本人が参加できること
・出店者の12時30分までの途中退店は遠慮願います

出店条件

出店料

500円

申込方法

8月16日(火)~19日(金)の9時~17時に電話で申し込み ※応募者多数の場合は抽選で決定

問合せ・申込先 廃棄物管理課

(☎33-3131内線1133)

平成28年度 まちづくりチャレンジ協働事業

以下の事業について助成が決定しました

◆まちづくりチャレンジ協働事業

団体名	事業名	担当課
恵庭ロケーション推進の会	ばんじり物語2~産業遺産~	企画・広報課、郷土資料館
恵庭青年会議所	(仮称) 恵庭を語るタベ~2020年に向けて~	商工労働課
恵庭青年会議所	Eniwa mirai college (エニワミライカレッジ)	商工労働課
えにわハッピーハロウィン実行委員会	えにわハッピーハロウィン2016	商工労働課
恵庭青年会議所	第7回わくわくお仕事体験	社会教育課
美しいまちづくり恵庭ネットワーク	美育を通してこどもの「生きる力」を育む事業	企画・広報課
恵庭国際交流プラザ	異文化理解促進事業	企画・広報課
早朝健康ラジオ体操会	早朝健康ラジオ体操	介護福祉課
図書館開館24時実行委員会	第4回図書館開館24時	図書課
柏陽中・若草小土曜スクール学習支援ボランティアの会	柏陽中・若草小土曜スクール学習支援	学校教育課
恵庭の子ども体力向上プロジェクト	恵庭の子ども体力向上プロジェクト	学校教育課
チームSou	より良い人間関係をつくるアサーティブ入門講座	社会教育課
チームSou・ももプロ	笑!輪!!わっ!!!フェス	社会教育課
NPO法人まちづくりスポット恵み野	まわしよみ新聞	子ども家庭課、社会教育課
えにわフットパス愛好会	フットパスの普及に向けたコース整備及び広報事業	花と緑・観光課

◆学生版まちづくりチャレンジ協働事業

団体名	事業名
恵庭市立柏陽中学校美化委員会	フラワーロードボランティア活動
恵庭市立柏陽中学校保体委員会	戸磯線植樹帯ロードボランティア活動

詳しくは市ホームページをご覧ください

問合せ先/市民活動推進課(☎34-7000)

●ページ構成

- 催し 8~9
- 保健・介護・福祉 9~11
- 子育て 11~12
- 教育・生涯学習 12
- お知らせ 12~13
- 募集 13~15
- 保健センター 16
- 図書館 17

主な公共施設の住所・電話番号は、表紙裏(最終ページ)をご覧ください。

(仮称)ビールで
乾杯条例制定 意見交換会

市議会が、「(仮称)恵庭産ビールで乾杯する条例」の内容について市民の皆さんと考えます。

日時・会場

8月22日(月)	18時～	市民会館大会議室
8月23日(火)	18時～	恵み野会館
8月24日(水)	18時～	島松公民館

その他 参加する人は、直接会場にお越しください

問合せ先 議事事務局 (☎33・3131内線3211)

恵庭・千歳中小企業支援行政書士ねっと「第4回恵庭未来塾」

日時 8月25日(木)17時～19時

会場 駅まちプラザ(相生町2-1)

内容 販売戦略の立て方などマーケティングの基本を学ぶ

就職活動をサポート
恵庭市職業相談

日時 8月9日(火)10時、11時、13時、14時、15時、27日(土)10時、11時、12時
※相談時間は各回50分間

会場 駅まちプラザ(相生町2-1)

対象 市内に居住する人、市内で仕事を探している人

相談料 無料

その他 予約を優先。個人情報相相談業務以外の目的で使用しません

問合せ・申込先 キャリアバンク(株)恵庭市職業相談事務局 (☎011-251-3313)

より良い未来をつくるため
平成28年社会生活基本調査

総務省統計局(北海道)では、暮らしや社会の基礎資料として活用するため、社会生活基本調査を実施します。10月に調査員が対象となる世帯を訪問しますので、回答をお願いします。

対象地区 恵み野西の一部、栄恵町の一部、島松本町の一部

問合せ先 北海道総合政策部情報統計局統計課 (☎011-204-5144)

平成28年熊本地震災害
義援金受付を延長します

義援金の受け付けを平成29年3月31日(金)まで延長します。

受付窓口 福社会館、福祉課、島松支所、恵み野・中恵庭出張所

問合せ先 日赤恵庭市地区事務局(社会福祉協議会内/☎33-9436)

介護休業給付金の支給率が引き上げられました

平成28年8月1日(月)以降に開始する介護休業から、給付率が67パーセントに引き上げられます。介護休業給付金の支給を受けるには、一定の要件があります。詳しくは問い合わせください。

問合せ先 お近くのハローワーク、または北海道労働局職業安定部職業安定課雇用保険第一係 (☎011-709-2311内線3676)

■交通事故・火災・救急月報

()は前年同期

6月	交通事故			火災			救急出動
	発生	死者	負傷者	発生	死者	負傷者	
	9 (8)	0 (0)	10 (10)	1 (0)	0 (0)	0 (0)	174 (169)
累計	53 (53)	1 (1)	56 (69)	8 (14)	1 (1)	0 (6)	975 (1,053)

保健・介護・福祉

家族介護者交流事業

日時 8月30日(火)10時～15時

※9時50分に市民会館集合

会場 箱根牧場(千歳市)

内容 ソーセイジ作り体験など

参加料 1100円

申込期限 8月22日(月)

問合せ・申込先 たよれる・ひがし(☎35・1071)

講師 吉田充さん(行政書士)

定員 15人 ※参加人数が少数の場合、中止の可能性あり

参加料 無料

申込方法 事前にファクスまたは

メールで申し込み

申込期限 8月19日(金)

問合せ・申込先 商工労働課(☎

33・3131内線3333 / FAX

33・3137 / メールshouk

ouroudou@city.eniwa

.hokkaido.jp)

男女共同参画フォーラム

女性ネットワークえにわたの共催で開催します。

日時 8月26日(金)15時30分～

会場 市民会館中ホール

内容 講演「地域から男女共同参画を進めていくことの大切さ」、

パネル展示

講師 長谷川聡さん(北海道医療

大学准教授)

対象 男女共同参画に興味のある

市民

その他 託児あり(要予約)

問合せ・申込先 総務課(☎33・3131内線2217)

エネルギーや環境について楽しみながら学べます。スタンプラリーもあります

環境・エネルギー展

8月27日(土)、28日(日)

各日10時～15時

会場：えこりん村ガーデンセンター花の牧場(牧場281-1)

「省エネ・環境講座」

当日、会場内で開催

日時▶8月27日(土)①11時～12時
②13時30分～14時15分

内容▶①クイズと簡単な実験で楽しく学ぼう！ エネルギーと省エネ②気象予報士が考える地球温暖化の影響

講師▶①岡崎実さん(北海道地球温暖化防止活動推進員)②菅井貴子さん(気象予報士)

問合せ先/環境課
(☎33-3131内線1141)

8月28日(日) 10時30分～12時 参加無料

環境講座

～考えることで見えてくる環境問題のウソ？ ホント!?

会場▶えこりん村ガーデンセンター花の牧場「トマトの森」前(牧場281-1)

講師▶池田清彦さん(早稲田大学教授)

この講演は、全国モーターボート競走施行者協議会からの拠出金を受けて実施します

問合せ先/環境課
(☎33-3131内線1141)

保健・介護・福祉

特別児童扶養手当現況届

特別児童扶養手当は、20歳未満で中程度以上の障がいを持つ児童を養育している父親または母親などに支給されます。受給者は所得状況届の提出が必要です。対象者には案内文を郵送しますので、期限までに手続してください。提出がない場合、8月分以降の手当が受給できなくなります。また、2年間提出しない場合は時効により受給できなくなります。

提出期限 9月9日(金)

問合せ・提出先 子ども家庭課 (☎33-3131内線1243)

特別障害者・障害児福祉手当現況届

特別障害者手当および障害児福祉手当は、在宅の重度障がい者に生じる特別な負担に対し支給されます。受給者は所得状況届の提出が必要です。対象者には案内文を郵送しますので、期限までに手続してください。提出がない場合、8月分以降の手当が受給できなくなります。また、2年間提出しない場合は時効により受給できなくなります。

提出期限 9月9日(金)

問合せ・提出先 障がい福祉課 (☎33-3131内線1216)

児童扶養手当現況届

児童扶養手当の受給者は、現況届の提出が必要です。対象者には郵送で通知しています。提出がない場合、8月分以降の手当が受給できなくなります。また、8月(12月支給)分から2人以上の児童の加算額が改定されます。

改定額(月額)

区分 (1人につき)	平成28年 7月分まで	平成28年 8月分から
第2子	全部支給	5,000円
	一部支給	5,000円 ~9,990円
第3子以上	全部支給	3,000円
	一部支給	3,000円 ~5,990円

対象者

離婚、未婚、父親・母親が死亡または重度の障がい者、もしくは生死不明などの状態で、父親または母親と生計を同じくしていない満18歳までの児童(満18歳に達した年度を含む)を養育している人 ※児童が心身に中程度以上の障がいがある場合は、20歳未満まで手当が受けられます

提出期限 8月31日(水)

問合せ・提出先 子ども家庭課 (☎33-3131内線1243)

年金生活者等支援臨時福祉給付金の申請はお早めに

年金生活者等支援臨時福祉給付金(高齢者向け)の対象となる世帯に申請書を5月に郵送しましたが、申請期限は8月10日(水)(郵送の場合は10日(水)の消印有効)です。期限を過ぎると給付金を受け取ることができません。申請していない人は早めに提出ください。

問合せ・提出先 福祉課 (☎33-3131内線3115)

重度心身障害者医療費受給者証送付

8月1日に更新し、新しい受給者証を送付しました。該当になると思われる人で、受給者証が届いていない人は問い合わせください。

注意事項

- ・所得制限があります
- ・平成28年1月1日以降に転入された人、未申告の人には更新手続きの案内をしています
- ・65歳以上の重度医療受給者で課税世帯の人は、一部の人を除き受給者証を発行していません

問合せ先 国保医療課 (☎33-3131内線1166)

新しい保険証の発送

更新する国民健康保険証は9月に普通郵便で発送しますが、特定記録郵便での発送を希望する人は、

運行日

8月13日(土) 無料 墓園臨時送迎バス運行

停留所 (停留所はエコバスのバス停を利用)	午前		午後	
	行き	帰り	行き	帰り
①市役所	8:25	10:25	12:30	14:35
②ユーアイプラザ	8:30	10:20	12:35	14:30
③柏陽会館	8:35	10:15	12:40	14:25
④北柏木町1丁目中央	8:40	10:10	12:45	14:20
⑤西島松通	8:45	10:05	12:50	14:15
⑥墓園	8:50	10:00	12:55	14:10
①保健センター	9:30	11:30	13:25	15:30
②図書館本館	9:35	11:25	13:30	15:25
③島松東町3丁目(島松郵便局)	9:40	11:15	13:35	15:15
④島松公民館	9:45	11:20	13:40	15:20
⑤西島松通	9:50	11:10	13:45	15:10
⑥墓園	9:55	11:05	13:50	15:05

※「島松・恵み野コース」帰りの便停留所③と④の停車順番が入れ替わります

守ろう! お墓参りのマナー

- 供物は持ち帰りましょう
供物はその日のうちに持ち帰りましょう。持ち帰らない場合、片付ける日などをメモに残してください
 - ゴミは持ち帰りましょう
墓園内にごみステーションなどはありません。ごみや刈った草などは自宅に持ち帰り処分しましょう
 - 飲料水などの飲み口は開けないでください
お酒・ジュースの缶の飲み口を開けておくとスズメバチが集まってくるため危険です。飲み口を開けたまま放置しないようにしましょう
- ※8月19日(日)に園内一斉の供物・供花下げを予定しています。直前にお墓参りされる人は、ご理解とご協力をお願いします

問合せ先/環境課(☎33-3131内線1142)

参加無料

最新婚活情報と好感をもたれる挨拶の実践

婚活セミナー

vol.1

結婚を真剣に考えている人を応援する婚活セミナーを開催します。プロの講師による講義&実技で、あなたの「婚活力」をアップさせてみませんか?

8月28日 11時~12時30分

会場 えにわステーションホテル(黄金中央2-1-5)

講師 ▶ 秋葉睦子さん

(株)ハートセレクション代表

対象 ▶ 市内に居住または勤務している25~45歳の独身男女 ※対象以外の応募は要相談

定員 ▶ 40人

内容 ▶ ①講義「最新婚活情報」②実践「好感をもたれる挨拶」③フリーディスカッション

申込方法 ▶ 8月2日(火)~19日(金)に恵庭市婚活支援サイト『え婚活えにわ(https://enikon.jp)』、または申込先へ電話・ファクス ※平日10時~17時

申込先(委託事業者) / 総合商研(株)
(☎011-780-5703、FAX011-780-5663)

問合せ先/子ども家庭課(☎33-3131内線1244)

9月5日(月)までに印鑑を持参のうえ申し込みください。なお、電話での申し込みはできません。
問合せ・申込先 国保医療課 (☎33-3131内線1161)

新しい日常生活圏域・地域包括支援センター住民説明会

高齢者人口の偏りを解消するため、地域包括支援センターを3カ所から4カ所に増設することに伴い、増設の背景、担当地区などに関する説明会を開催します。参加者は直接会場にお越しください。
日時・会場

8月30日(火) 10時	黄金ふれあいセンター
8月31日(水) 10時	市民会館大会議室
9月1日(木) 18時	恵み野会館
9月2日(金) 13時30分	島松公民館

実施します 毎月勤労統計調査特別調査

厚生労働省では、7月31日現在で常用労働者を1~4人雇用している事業所を対象に、毎月勤労統計調査特別調査を実施します。調査対象となる事業所には、8月~9月に統計調査員が訪問しますので、回答をお願いします。
問合せ先 北海道総合政策部情報統計局統計課 (☎011-204-5146)

平成28年度ひきこもり家族交流会

日時 8月23日(火)、11月8日(火)、平成29年2月14日(火)各日13時30分~15時30分
会場 千歳保健所(千歳市東雲町4-2)
対象 ひきこもり状態の人の家族
参加料 無料
申込方法 開催日前日の午前中までに電話で申し込み(本人の状況を伺い、交流会への参加を見合わせていただく場合や、保健師が個別に相談を受ける場合があります)
問合せ・申込先 千歳保健所健康推進課 (☎23-3175)

堆肥などに活用ください 『漁川の刈草リサイクル』

配布時期 8月下旬~9月上旬予定
配布場所 漁川日の出橋付近
寸法 刈草を梱包(50cm×70cm×40cm、重さ12~14kg程度)
配布条件 自分で積み込みや運搬ができる人
応募方法 住所、氏名、電話番号、希望個数を記入し、8月16日(火)までにファクスまたは郵送で応募
問合せ・応募先 千歳川河川事務所維持補修係(〒066-0026千歳市住吉1-1-1/☎24-1114、☎23-1036)

陸・海・空 自衛官募集

■自衛官候補生(男子)
受付 随時
対象年齢 18~26歳
 ■自衛官候補生(女子)、一般曹候補生(男女)
受付期限 9月8日(木)
対象年齢 18~26歳
 ■航空学生(男子)
受付期限 9月8日(木)
対象年齢 21歳未満(高卒) ※見込み含む
問合せ先 自衛隊札幌地方協力本部恵庭地域事務所(☎34-5438)

問合せ先 介護福祉課(☎33-3131内線1222)

子育て

島松子どもひろば

日時 8月10日(火)14時~16時30分
会場 島松公民館
内容 アイヌの楽器・歌・祭りの紹介、踊りの指導、交流会など
対象 18歳未満 ※就学前の子どもは保護者の同伴が必要
定員 30人程度
問合せ・申込先 島松子どもひろば(☎0900-5984-8704)

HAPPY☆MAPPIE☆
リフレッシュ
日時 8月26日(金)10時15分~11時30分 ※受付10時

会場 黄金ふれあいセンター
内容 リラックスアロマ
講師 ちはるさん(ナチュラルケア)
対象 就学前の子どもの保護者
定員 25人 ※託児あり(20人)
参加料 300円 ※材料費500円が別途必要
持ち物 筆記用具
申込開始日時 8月10日(火)13時
その他 当日は子育て支援センターがねの子育てひろばは休み
問合せ・申込先 子育て支援センターはくよう(☎33-0037)

子育て支援センター催し

会場は全て子育て支援センターはくようです。
■えほんのひろば
日時 8月10日(火)10時~11時
内容 えにわゆりかご会による絵

ご協力 ありがとうございます

緑の募金



4月15日~6月30日に行った募金の総額は870,741円となりました。皆さんから寄せられた募金は、森林整備や公共施設などの緑化の推進、緑化啓発活動に活用させていただきます。

問合せ先
 恵庭市緑化推進委員会(花と緑・観光課内)
 (☎33-3131内線2525)

本の読み聞かせや手遊びなど

対象 就学前の子どもの保護者
その他 午前は子育て支援センターはくようの子育てひろばは休み
■親子で遊ぼう
日時 8月17日(水)10時~11時30分
内容 ミニミニ縁日ごっこ
対象 就学前の子どもの保護者
定員 10組
申込開始日 8月1日(月)

または祖父
■子育てセミナー
日時 8月24日(水)10時~11時30分
内容 産後ケアとリフレッシュ
対象・定員 1歳未満の子どもの保護者・10組
申込開始日 8月10日(火)

■サンデーパパ
日時 8月21日(日)10時~11時30分
内容 パパとたくさん遊ぼう!
対象 就学前の子どもの父親

■えだまめくらぶ
日時 9月7日(水)9時30分~12時
内容 双子の交流、情報交換のひろば。妊婦さんも参加ください
対象 就学前の双子とその保護者
問合せ・申込先 子育て支援センターはくよう(☎33-0037)

子育て

恵庭市子ども緊急さぼねっと
協力会員養成講座

会場は全て市民会館小会議室です。詳しくは問い合わせください。

日時・内容

9月		8月					日時	内容
1日(木)	31日(水)	29日(月)	26日(金)	25日(木)	23日(火)			
13時～15時	10時～12時	15時30分～13時30分	12時30分～9時30分	13時～15時	10時～12時	9時45分～10時	開講にあたって	
緊急時の支援の実践	保育の心	子どもの世話	栄養と食生活	②心の発達とその問題	①心の発達とその問題	10時～12時	子育てと社会	
				基礎A	基礎B	13時30分～15時30分	子どもの発育と病氣	
				病児・病後児保育の基礎A	病児・病後児保育の基礎B	9時30分～12時30分	子どもの遊び	
				安全と事故		12時30分～9時30分	子どもの発育と病氣	
						13時～15時	子育てと社会	

対象 恵庭または近郊に住む20歳以上で、自宅または依頼者宅で子どもを預かることができる人
※検討中の人も受講できます
問合せ・申込先 NPO法人北海道子育て支援ワーカーズ(☎011-6632-5180)

※平日10時～17時

のびのびパーク

日程・内容・対象・定員・申込期間

コース	フリーコース	第2期びよびよコース	第2期GO!GO!コース
日程	①8月23日(火) ②8月30日(火)	①9月20日(火)②9月27日(火) ③10月18日(火)④11月8日(火) ⑤11月22日(火) ※全5回	①9月6日(火)②9月13日(火) ③10月11日(火)④10月25日(火) ⑤11月15日(火) ※全5回
内容	①緑のふるさと森林公園で遊ぶ ②いろいろお野菜 in 吉田農園	①しままつひろばで遊ぶ ②かつら公園で戸外遊び ③新千歳空港見学 ④親子でエクササイズ ⑤しままつひろばで修了式	①しままつひろばで遊ぶ ②千歳交通公園見学 ③親子でエクササイズ ④消防署見学 ⑤しままつひろばで修了式
対象定員	0歳～就学前の子どもとその家族	0歳～1歳半までの子どもとその家族・15組	1歳半～就学前の子どもとその家族・15組
申込期間	①8月17日(水)～②8月24日(水)～	8月3日(水)～12日(金)	

その他 別途バス代などを負担
問合せ・申込先 子育て支援センター
ターしままつ(☎37-8101)

フレレめぐみの催し

会場は全てフレレめぐみのです。毎週火曜日のほか、8月は15日(月)、17日(水)も休館します。

■英会話「ハローピーター先生！」
日時 8月5日(金)、12日(金)、19日(金)、26日(金)各日17時～17時30分
対象 小学3年生以上

■寺小屋フリース
日時 8月1日(月)、4日(水)、8日(月)各日9時30分～11時30分
対象 小学生

■セカンドステップ(対人関係などを解決する教育プログラム)
日時 8月6日(土)、27日(土)各日10時30分～11時30分
対象 4～8歳

■ハイテク看護学科「お仕事体験」
日時 8月3日(水)15時10分～16時40分 ※集合15時
対象 小学生
持ち物 上靴

■パソコンでうちわ作り
日時 8月5日(金)10時30分～11時30分
対象 小学生
定員 10人

■ミニミニ縁日
日時 8月11日(水)9時30分～11時30分
対象 幼児、小学生
参加料 各コーナー100円

■ハイテク救急救命士学科「子どもの応急手当」
日時 8月26日(金)10時30分～12時
あけみ先生の発達講座(7～12

カ月

日時 8月31日(水)10時30分～11時30分
問合せ先 フレレめぐみの(☎37-6020)

教育・生涯学習

教育相談

日時 8月25日(水)10時～16時
会場 市民会館市民相談室
対象 市内に住む小・中学生、高校生およびその保護者
相談員 石崎美濃さん(精神保健福祉士)

申込期限 8月24日(水)
問合せ・申込先 教育支援課(☎33-3131内線1631)

次年度就学児の教育相談

教育委員会では、発達・発育に不安のある子どもや心身に障がいのある子どもが入学するにあたり、自分の力を発揮して楽しい学校生活を送ることができるよう、教育相談を行っています。子どもの就学について不安なことなどがありましたら、相談ください。

市では、土地・家屋の現況調査を行います。敷地内に立ち入る場合がありますので、ご理解とご協力をお願いします(調査員は身分証明書を持っています)。また、建物(車庫などを含む)の新築・増築・滅失、土地や建物の用途に変更がある場合は連絡ください。
問合せ先 税務課(☎33-3131土地)内線1416、家屋内線1418)

お知らせ

固定資産現況調査

駆除を希望する人は申し込みください
駆除費用のうち、市からの負担金を除く額を依頼主が負担し、駆除業者に支払います
市の負担金▶7,000円
対象▶個人住宅(工場や事業所を除く)
問合せ先 申込先 環境課(☎33-3131内線1142)

スズメバチに注意!

暑い時期には、ハチの行動が活性化します。スズメバチが人を刺すのは、外敵から巣や身を守るため、刺激しなければむやみに刺すことはありません。ハチが近寄ってきたら、慌てて走って逃げないようご注意ください。

刺されたときは…
静かにその場から離れ、傷口から毒を搾り出し、水や保冷剤で傷口を冷やしながら病院へ行ってください

駆除を希望する人は申し込みください
駆除費用のうち、市からの負担金を除く額を依頼主が負担し、駆除業者に支払います
市の負担金▶7,000円
対象▶個人住宅(工場や事業所を除く)
問合せ先 申込先 環境課(☎33-3131内線1142)

演習通報

島松地区 8月1日(月)～15日(月)各日7時～20時

その他 12時～13時の間は演習を行いません。16日(火)～31日(水)の演習日程については、決まり次第市ホームページに掲載します
問合せ先 基地・防災課(☎33・3131内線2242)

総合行政相談

特殊法人に関することや年金・雇用・労災など、また金銭・相続などの民事法律相談を行います。
日時 8月27日(土)13時30分～16時
会場 市民会館市民相談室
相談料 無料
定員 5人 ※1人30分
その他 事前に申し込みが必要

人権擁護委員を紹介します(7/1現在)

暮らしの中で起こるさまざまな問題や困りごとについて相談に応じます

たけだ みゆき 竹田 美由紀	まどころ きみお 間所 公男
ながやま きぬえ 長山 絹枝	のほら さとし 野原 聡
まつもと けいいち 松本 恵一	さとう なおよ 佐藤 直代
たかた ひろこ 高田 弘子	さとう みつお 佐藤 三男
いしやま かおり 石山 香織	

※委員への連絡先は、生活安全課に問い合わせください。相談は無料で、相談内容については秘密を厳守します

問合せ先/生活安全課(☎33-3131内線2363)

夢創館一部改修工事

8月18日(木)～25日(木)にイベントホールの改修工事を行います。工事中、ホールは使用できません。ご不便をおかけしますが、ご理解とご協力をお願いします。
問合せ先 社会教育課(☎33・31内線1714)

排水設備工事責任者 技術者試験

日時 10月28日(金)13時30分
会場 札幌市
受験料 5000円
申込期間 8月24日(水)～9月2日(金) ※土・日曜日を除く
その他 詳しくは市ホームページ

北海道警察官採用試験

受付期間 8月1日(月)～26日(金) ※電子申請の場合は24日(水)17時30分まで
1次試験 9月18日(日)
2次試験 10月下旬～11月上旬
試験会場 1次試験▶千歳、札幌ほか(全23会場)、2次試験▶道内5会場
受験資格 昭和59年4月2日～平成11年4月1日に生まれた人

男性A・女性A▶学校教育法による大学(短期大学を除く)などを卒業した人(平成29年3月卒業見込みを含む)
男性B・女性B▶A区分以外の人

問合せ先 千歳警察署(☎42-0110)

恵庭インターチェンジに料金精算機を導入します

道内の高速道路で初めて、8月22日(月)に料金精算機を道央自動車道恵庭インターチェンジに導入します。

現在はETC車を除き、料金所の係員が利用者から通行料金を受領していますが、恵庭インターチェンジでは料金精算機の導入後、利用者が自ら操作し通行料金を支払う方法に変更となります。

問合せ先 NEXCO東日本お客さまセンター(☎0570-024-024 ※PHS・IP電話からは☎03-5338-7524)

子ども相談支援センター相談窓口のお知らせ

いじめ、不登校、体罰などの学校教育に関する悩みや、子育て、しつけなど家庭教育に関する悩みなどがあれば相談ください。

子ども相談支援センター電話相談
☎0120-3882-56
(無料・毎日24時間対応)

問合せ先 北海道教育庁学校教育局(☎011-204-5887)

をご覧ください
問合せ・申込先 下水道課(☎33・3131内線5865)

マイナンバーカード

平日の市役所開庁時間のほか、休日にも交付します。対象者には交付通知書を送付しています。
交付日時 8月6日(土)、14日(日)各日9時30分～15時
問合せ・交付先 市民課(☎33・3131内線1129)

生涯学習施設 利用予約の開始

9月10日(土)のオープンにあたり、9月11日(日)～11月30日(水)の団体利用を受け付けます。
受付日時 8月23日(火)10時
受付場所 市民会館視聴覚室

※利用希望日時が重複した場合は、抽選により決定
その他 24日(水)以降は社会教育課で受け付け、オープン後は生涯学習施設かしのもりで受け付けます。申請書は市ホームページからダウンロードできます
問合せ先 社会教育課(☎33・3131内線1715)



交通安全指導員

子どもや高齢者を交通事故から守りたい、交通安全運動に協力したいなど、交通事故撲滅のために熱意溢れた指導員を募集します。
制服 貸与
活動費 経費相当分を支給
問合せ・申込先 生活安全課(☎33・3131内線1181)

募集

消防本部からのお知らせ

花火は楽しく安全に遊びましょう

子どもたちが楽しみにしている夏の風物詩「花火」。しかし、その花火も取り扱いを間違えると火災ややけどなどの事故につながります。十分に注意し、花火を楽しみましょう。

- ①気象条件を考え、風の強いときは花火をしない
 - ②周りに燃えやすいものがなく、広くて安全な場所を選ぶ
 - ③子どもだけでなく、大人と一緒に遊ぶ
 - ④説明書を読み、注意事項を守る
- ④水バケツを用意し、遊び終わった花火は必ず水につける

花火の原料は火薬です。けがや火事などの事故を起こさないためにも、大人が協力して正しく遊びましょう。また、後片付けも忘れないようお願いいたします。

問合せ先 消防本部予防課(☎33-0990)

募集

学校給食協会
パート調理員、補充配膳員

募集人数 4人
資格要件 50歳未満の人
業務内容 パート調理員▼給食調理など(午前)、食器洗浄など(午後)、補充配膳員▼配膳など
勤務場所 パート調理員▼学校給食センター、補充配膳員▼小中学校
勤務時間 パート調理員▼8時～12時(午前)、13時～16時(午後)、補充配膳員▼10時15分～14時15分
賃金 パート調理員▼時給790円、補充配膳員▼時給765円
任用期間 任用開始日から6カ月 ※更新任用あり
処遇 通勤手当あり
応募方法 市販の履歴書(A4判)に記入し、持参または郵送
応募期限 8月12日(金) ※郵送の場合12日(金)必着
選考方法 面接試験

問合せ・応募先 (一財) 恵庭市
学校給食協会 (〒061-1433 北柏木町3-129) ☎33-6620

駐輪場 利用アンケート
募集期限 8月19日(金)
対象 市内に居住または通勤・通学する人

配布・回収場所 各駐輪場(出口付近)・駐輪場(案内板付近)、市役所、島松支所、恵み野・中恵庭出張所 ※アンケートは市ホームページからダウンロード

トピキマス
問合せ先 生活安全課 (☎33-3131 内線1182)

健康に関する作品

市では、北海道国民健康保険団体連合会と協力し、健康の保持増進に関する作品を募集します。

募集要領	標語の部▼応募点数は自由 ポスターの部▼B3(515mm×364mm) ※原則として未発表のもの
テーマ	健康の保持増進に関するもの
応募資格	市内に居住する人
応募期限	8月22日(月)
応募方法	住所、氏名、年齢、職業(学生の場合は学校名、学年)、電話番号を記入のうえ、国保医療課(⑧番窓口)に提出
その他	入選者には、表彰状と記念品を贈呈します。応募作品の返却はしません。作品の一部は連合会の広報活動、市町村の保健事業活動に活用します。

問合せ・応募先 国保医療課 (☎33-3131 内線1163)

ファミリー・サポート・センター 協力会員

協力会員(子育ての手助けが可能な人)を募集します。詳しくは問い合わせください。

対象 市内在住の20歳以上の人で、子育ての手助けが可能な人
問合せ・申込先 ファミリーサポート・センター (☎33-2111)

避難行動要支援者制度

～災害から高齢者・障がい者などを守るために～

問合せ先/基地・防災課 (☎33-3131内線2243)

市は、災害が発生したときに自ら避難することが困難で、特に支援を必要とする人(避難行動要支援者)の名簿を作成し、災害時の安否確認や避難の支援に役立てます。

名簿に掲載された人のうち、平時からの情報の提供に同意した人については、町内会・自治会や消防・警察などの支援者に名簿が提供され、地域での見守りや支え合いのために活用されます。

対象となる人は?

生活の基盤が自宅にあり、次のいずれかの要件に当てはまる人 ※施設入所者、長期入院者を除く
①要介護認定3～5の人 ②身体障害者手帳1、2級の人 ③療育手帳A判定の人 ④精神障害者保健福祉手帳1級の人 ⑤その他避難支援が必要で掲載を希望する人

掲載する情報は?

①氏名②生年月日③性別④住所または居所⑤電話番号その他連絡先⑥避難支援を必要とする理由⑦その他避難支援に必要な情報

意思確認の方法は?

対象となる人には、名簿掲載希望届兼同意確認書を8月中旬にお送りします。同意する人は必要事項を記入し押印のうえ、市に提出ください。

また、対象とならない人でも、避難時の支援が必要で名簿に掲載を希望する人は、基地・防災課で配布(または市ホームページからダウンロード)する名簿掲載希望届兼同意確認書に記入し押印のうえ、市に提出ください。

名簿に掲載する情報は、避難支援者と名簿の適正な取り扱いと管理に関する覚書を締結し、避難の支援以外の目的では使用しません。

《災害時》

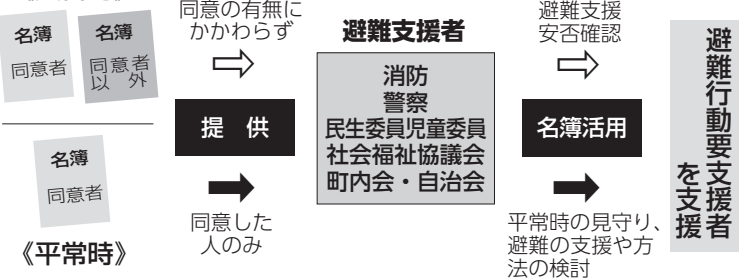

《平常時》

避難行動要支援者制度 Q & A

- Q: 平常時の名簿提供に同意した場合は、必ず助けてもらえますか?
A: 同意した人の名簿は、地域の見守りなどに活用されることにより、災害時に避難支援を受けることができる可能性が高まりますが、大規模災害時には避難を支援する人も被災者となる可能性があるため、必ずしも支援を保障するものではありません。
- Q: 名簿は、全ての町内会・自治会に提供されるのですか?
A: 市から名簿を提供する際は、目的外利用の禁止や守秘義務の厳守など個人情報の適正な取り扱いに関する覚書を締結した町内会・自治会にのみ、該当する地域に居住する人の名簿を提供します。
- Q: 新たに避難行動要支援者の要件に該当した場合は?
A: 担当課より名簿掲載希望届兼同意確認書をお渡しますので、ご記入の上提出ください。名簿を更新する際に、避難を支援する団体へ提供します。
- Q: 代理人が、名簿の提供に同意してもいいのですか?
A: 本人の意思があれば、家族やケアマネージャーなど、代理人が同意しても大丈夫です。

市職員募集

問合せ・申込先 **職員課**
〒061-1498 恵庭市京町1 (☎33-3131内線2221)

採用年月日	職種	採用予定人数	受験資格	第1次試験の内容	問合せ・申込先
平成29年 4月1日 (予定)	事務職Ⅱ (高卒程度)	若干名	平成5年4月2日以降に生まれた人で、学校教育法による高校卒業以上の学歴を有している人(見込みも含む)	■筆記試験 あり ・教養試験 択一式 40題(120分) ・適正検査等(40分) ■体力試験 なし	職員課 (〒061-1498恵庭市京町1/☎33-3131内線2221)
	事務職Ⅲ (障がい者)	1人程度	昭和62年4月2日以降に生まれた人で、学校教育法による高校卒業以上の学歴を有し(見込みも含む)、次の全ての条件を満たす人 ①身体障害者手帳の交付を受け、障がいの程度が1~6級の人②自力で通勤ができ、介護なしに一般事務として職務の遂行が可能なる人		
	消防職 (高卒以上) ※男女問わず	3人程度	1大卒程度 ▶平成2年4月2日以降に生まれた人で、学校教育法による大学卒業以上の学歴を有している人(見込みも含む) 2短大卒程度 ▶平成2年4月2日以降に生まれた人で、短大、高専、専門学校(専修学校専門課程)卒業以上の学歴を有している人(見込みも含む) 3高卒程度 ▶平成2年4月2日以降に生まれた人で、学校教育法による高校卒業以上の学歴を有している人(見込みも含む) 1・2・3のいずれかに該当し、次の全ての条件を満たす人 ①恵庭市内に居住できる人②色覚、聴覚、言語その他の身体が正常である人③視力が矯正視力を含め両眼で0.7以上、かつ片眼でそれぞれ0.3以上ある人④日本国籍を有する人 ※ 1・2・3 とも救急救命士の資格を有する人(見込みも含む)を含む	■筆記試験 あり ・教養試験 択一式 40題(120分) ・適正検査等(40分) ■体力試験 あり(180分)	消防本部総務課 (〒061-1431恵庭市有明町2-4-14/☎33-5191)

■受付期間

8月1日(月)~22日(月)の平日8時45分~17時15分 ※郵送の場合は22日(月)必着

■受験資格のない人

①成年被後見人または被保佐人②禁固以上の刑に処せられ、その執行を終わるまでまたは執行を受けることができなくなるまでの人③恵庭市職員として懲戒免職処分を受け、当該処分の日から2年を経過しない人④日本国憲法施行の日以降において、日本国憲法またはその下に成立した政府を暴力で破壊することを主張する政党その他の団体を結成し、またはこれに加入した人

■第1次試験日時・会場

●事務職(筆記試験のみ)
日時▶9月18日(日)9時~、会場▶市民会館

●消防職(筆記試験・体力試験)

(筆記試験)日時▶9月18日(日)9時30分~、会場▶島松公民館
(体力試験)日時▶9月19日(月)13時~、会場▶総合体育館
※第2次試験以降は、該当者に別途通知します

■受験の手続き

- 必要書類
①職員採用試験受験申込書 ※市ホームページからダウンロードできます②事務職Ⅲを受験する人は障害者手帳の写し
- 書類の郵送取り寄せを希望する場合
返信用の封筒(A4サイズの用紙が折らないで入る大きさのもの)に140円切手を貼り、郵便番号、住所、氏名を記入のうえ申込先まで郵送(後日返送)
※受験票が9月7日(水)までに届かない場合は問い合わせください

臨時職員募集

問合せ・申込先▶職員課 〒061-1498 恵庭市京町1 (☎33-3131内線2221)

■**受験資格のない人**／①成年被後見人または被保佐人②禁固以上の刑に処せられ、その執行を終わるまでまたは執行を受けることができなくなるまでの人③平成28年8月1日現在で満65歳以上の人

■**処遇など**／通勤手当有り(正職員に準ずる)、賞与無し

■**任用期間**／**1**~**3**▶9月1日~ ※最大6カ月、**4**▶6カ月以内 ※登録制で、欠員が生じたときなどに任用(更新あり)。登録期間は1年間

■**試験方法**／面接試験

■**試験日時・会場**／履歴書提出後に連絡

■**申込方法**／**1**~**2**▶8月1日(月)~15日(月)に必要書類を添えて申し込み(平日8時45分~17時15分。郵送の場合は15日(月)必着)、**3**~**4**▶事前に電話で予約

■**必要書類**／①市指定様式の履歴書(職員課、島松支所、恵み野・中恵庭出張所に備え付け、または市ホームページからダウンロード)②資格要件にある資格を証明できる書類の写し(取得見込みの人はそれを証明できる書類の写し)

【募集内容】

※資格要件は7月31日現在取得見込みを含みます

職種	賃金	社会保険	雇用保険	市外居住	採用予定人数	資格要件等	業務内容	労働時間	勤務内容の問合せ先
1 交通安全児童指導員	時給 1,061円	無	有	○	1人	普通自動車運転免許を取得している人	登下校児童に対する交差点横断の交通安全指導、交通安全教室などでの交通安全指導および事業	週29時間	生活安全課(内線1182)
2 福祉相談員	日額 6,230円	有	有	○	1人	相談業務の経験があり、普通自動車運転免許を取得しているパソコン操作ができる人	病院や施設に入所している人の訪問、調書作成、窓口相談など	週38時間45分	福祉課(内線1211)
3 夜間・休日急病診療所看護師	夜間勤務 日額 15,640円 土・日曜日、祝日 日額 10,000円	無	無	○	1人	看護師または准看護師の資格を取得している満61歳未満の人	夜間・休日の看護業務など	年間80日程度	保健課(☎37-4121)
4 事務補助員(一般事務)	日額 6,120円	有	有	×	若干名	パソコン(エクセル、ワードなど)を操る人	パソコンを使った事務補助、窓口での接客業務	8時45分~17時15分(週38時間45分)	職員課(内線2221)

登録説明会を開催します

※活動には登録が必要です

日時▶8月31日(水)13時30分～15時
 会場▶福祉会館(末広町124)
 内容▶ボランティア活動における心構え、
 認知症の人への接し方など
 対象▶65歳以上の要介護認定を受けてい
 ない人

恵庭市介護支援ボランティアポイント事業
「あったまーるポイント」

参加料▶無料
 申込方法▶前日までに電話またはファク
 スで氏名・連絡先・生年月日をお伝え
 ください
 その他▶毎月、登録説明会を行います。
 介護保険証をお持ちください

問合せ・申込先/介護福祉課 (☎33-3131内線1239、☎39-2715)、社会福祉協議会 (☎33-9436、☎33-9709)

**えにわん産業祭
 出展者募集!**

9月10日(土)に開催する「えに
 わん産業祭」において出展する
 市内の事業者を募集します。
 募集要件などについては、市
 ホームページをご覧ください。

問合せ先/商工労働課 (☎33-3131内線3331)

保健センター からのお知らせ

問合せ・申込先 保健課 (☎37-4121)
 健康スポーツ課 (☎36-0033)

10月1日から
 B型肝炎の予防接種が
 定期接種になります

平成28年4月1日以降
 に生まれた人が対象
 です。詳しくは今後
 お知らせします。

問合せ先/保健課

保健課
 会場は全て保健センターです。
■介護予防講演会
 認知症の人について、ご近所としてで
 きることなどについて講演します。
 日時 9月9日(金)10時～11時30分
内容 講演「認知症を地域で支え
 るために」ご近所さんができる
 こと」
講師 小川敬之さん(九州保健福
 祉大学教授)
■健康づくり・はつらつ相談日
 日時 8月29日(月)9時～12時
内容 体力測定、健診結果の見方、
 介護・認知症相談、食生活相談
 ほか
その他 電話で申し込み
■あたまの元気度相談
 日時 8月31日(水)9時30分～15時
 30分
対象 物忘れなどがある人、認知
 症の予防に興味のある人など
定員 12人
その他 電話で申し込み

応募先	応募期限	応募方法	応募資格	任期	募集人数
健康スポーツ課(〒061-1375南島松828・3)	8月15日(月)必着 ※郵送の場合 は15日(月)必着	応募先に備え付けの応募用紙に必要事項を記入し、原稿用紙(4000字詰め)1枚に恵庭市におけるスポーツの振興についての意見を4000字程度にまとめ、持参または郵送で提出※応募用紙と作文により総合的に選考	市内に居住、または通勤・通学する満20歳以上の人で、スポーツに深い関心や理解があり、市他の公募委員に就いていない人	委嘱の日から2年間 ※年1回の審査委員会を予定	1人

健康スポーツ課
**■スポーツ功労者表彰審査委員会
 委員募集**
募集内容
**■いきいき百歳体操サポーター
 成講座**
 いきいき百歳体操のやり方や補
 助などを学び、お手伝いしながら
 一緒に体操を行います。
 日時 8月24日(水)・26日(金)各日13
 時30分～15時30分
活動期間 9月～11月の毎週火曜
 日の午後
その他 電話で申し込み

**ツール・ド・北海道2016開催に伴う
 交通規制にご協力ください**

「ツール・ド・北海道」が9月1日(土)に
 札幌市で開幕し、参加者が道央17市町
 村(511km)を走破します。
 特に、3日(土)の第4ステージは恵庭市
 の国道453号を走行し、走行路線で交通規制が行わ
 れますので、ご協力をお願いします。

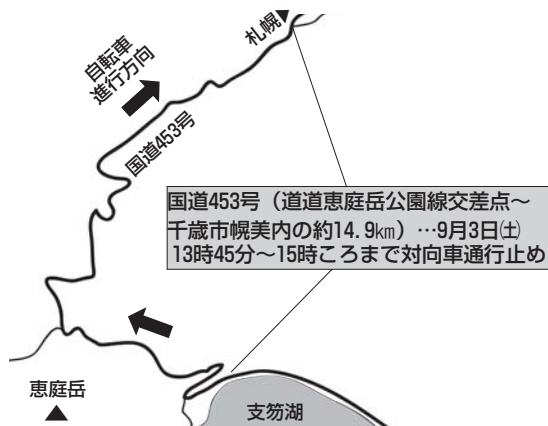

問合せ先/健康スポーツ課
 ツール・ド・北海道2016実行委員会 (☎011-222-5922)

福島千里選手を応援しよう!

問合せ先/
 健康スポーツ課

パブリックビューイング

リオデジャネイロ五輪陸上女子100m・200mに
 出場する福島千里選手(北海道ハイテクAC)
 を応援します。大型スクリーンに映し出される
 福島選手の勇姿に、声援を送りましょう!

競技予定日時(日本時間)	種目	会場
8月13日(土)10時40分～	女子100m予選	
8月14日(日)9時～	女子100m準決勝	ハイテクアリーナ (恵み野北2-1-1)
8月14日(日)10時35分～	女子100m決勝	
8月15日(月)21時35分～	女子200m予選	
8月17日(水)10時～	女子200m準決勝	ハイテク第5校舎 イベントルーム (恵み野西5-10-1)
8月18日(木)10時30分～	女子200m決勝	

- 各日とも競技開始予定時間の約30分前に開場します
- 放映時間は変更となる場合がありますのでご了承ください
- 準決勝・決勝は、福島選手が出場する場合のみ実施します

8月のおはなし広場

対象 午前開催▶乳幼児、午後開催▶幼児・児童
定員 各回30人

会場	日時	出演
図書館本館	5日(金)14時30分~	おはなしさんた恵夢
	10日(水)11時~	おはなしばんぶきん
	13日(土)11時~	図書館担当
	17日(水)15時~	わらべうた♪であそぼ
	24日(水)11時~	おもちゃばこ
恵庭分館	17日(水)11時~	ぱたぼん
島松分館	25日(水)11時~	絵本サークルひだまり
島松分館	17日(水)15時~	おはなしのぼうけんエルマー
島松分館	18日(水)10時30分~	おもちゃばこ

8月の図書館映画会

日時 各日14時~
会場 図書館本館会議室 ※視聴覚室が工事のため、水曜日会議室に変更となります
定員 各日20人

日程	内容
10日(水)	「父と暮らせば」
17日(水)	「にがい米」
24日(水)	「雲ながるる果てに」
27日(土)	アニメ「マダガスカル」
31日(水)	「デイ・アフター・トゥモロー」

水曜日は一般、土曜日は子どもが対象の映画

※8月のBALLOONおはなし会はお休みです

こども映画会~夏休みスペシャルウィーク~

時間 各日14時~
会場 図書館本館会議室 ※直接会場にお越しください
定員 各日20人

日程	内容
2日(水)	「モンスター・ハウス」
3日(木)	「E. T.」
4日(金)	アニメ「不思議な島のフローネ」
5日(土)	「ダレンシャン」

やってみよう! 夏の工作

日時 8月9日(水)10時30分~11時30分
会場 図書館本館会議室
講師 水野みどりさん(読書サポーター)
対象・定員 幼児~小学生・15人 ※幼児は保護者同伴
持ち物 はさみ、のり
申込開始日 8月2日(水) ※図書館本館で申し込み

真夏に挑戦! おりがみクラブ

日時 8月16日(水)11時~12時
会場 市民活動センター
講師 北村タキ子さん(日本折紙協会講師)
対象・定員 幼児~20人
持ち物 折り紙、はさみ、のり
申込開始日 8月2日(水) ※図書館本館、恵庭分館(☎34-8164)で申し込み

7月に図書館に新しく入った本

▼文芸書

▶一般書

人間消失殺人事件 (赤川 次郎)

決戦! 川中島 (沖方丁ほか著)

シヨートシヨートの岳話 (田丸 雅智)

自薦THEでんでん返し (綾辻行人ほか著)

一身の剣 (鳥羽 亮)

オービタル・クラウド(上・下) (藤井 太洋)

わたしの容れもの (角田 光代)

こんがり、パン (赤瀬川原平ほか著)

ザ・カルテル(上・下) (ドン ウィンズロウ)

アックスマンのジャズ (レイ セレスティン)

プラム・ティーは偽りの乾杯 (ローラ チャイルズ)

ラスト・ウィンター・マダー (バリー ライガ)

日本仏教史 (ひろ さちや)

障害のある子が「親なきあと」にお金で困らない本(渡部 伸)

すぐ実践できる情報スキル50 (塩谷 京子)

脊柱管狭窄症を自力で治す最強事典(マキノ出版)

暮ら上手の週末時間 (柘出版社)

あつおのいしくなる超・冷凍術 (西川 剛史)

手紙・メールの韓国語 (山崎玲美奈ほか著)

医療現場の英語辞典 (山田政美ほか編著)

100年に一人の椅子職人 (川嶋 康男)

ステップアップ北の家庭菜園 (有村 利治)

あつーい夏休みは「ecoバス」で図書館(本館)に行ってみませんか?

図書館の開館時間やecoバス時刻表を確認のうえ、夏休みはぜひ図書館へ!

ecoバスに関する問合せ先
生活安全課
(☎33-3131内線1182)



知りたいたくさん!
×
図書館

お家でできる
読書の楽しみ

勉強に集中して
読める!

快適!

行き(例)

和光小学校周辺(消防署南出張所)から	平日 9:50発(Aコース) → 図書館10:26着
恵庭小学校周辺(市民会館前)から	平日 10:12発(Aコース) → 図書館10:26着
柏小学校周辺(恵庭中学校)から	平日 10:29発(Bコース) → 図書館10:44着
若草小学校周辺(ファッションセンターしまむら前)から	平日 10:27発(Bコース) → 図書館10:38着
島松小学校周辺(本町・旭町)から	平日 10:18発(Aコース) → 図書館10:29着

恵み野のじじ、ばばへ
白樺町のじじ、ばばへ
これからもいっぱいあそんでね。



こっつ
塩田虎哲くん
(6歳)

ももか
塩田百花ちゃん
(1歳)

伝言

てる

TEL

自宅にて

無料・無償が条件です

みんなの譲り合い コーナー



【譲ります】

8月8日(月)~12日(金)の各日9時~17時に電話で申し込み ※祝日を除く。応募多数の場合は市が抽選を行い決定

- ① エレクトーン(ヤマハ製) ② 婦人用自転車(鍵なし・26インチ) ③ 大人用机 ④ スノーボード(成人男性用) ⑤ 漬物桶(フタなし) ⑥ 平スコップ ⑦ ツルハシ ⑧ ホース(10m) ⑨ 延長コード(10m) ⑩ ベビータンス

【譲ってください】

申し込みは、随時受け付け中

- ベビーベッド ■ ベビーマットレス ■ 柏陽中学校指定ジャージ上下(MかLサイズ) ■ 北広島高校男子ベスト(Oサイズ) ■ 地上デジタル放送用テレビ ■ 刈払機 ■ ガラス製の棚 ■ 足ぶみ式ミシン ■ ロックミシン ■ 北広島高校男子セーター(Oサイズ) ■ ランドセル(黒色) ■ チャイルドシート ■ じゅうたん ■ 百人一首(下の句かたる)

問合せ先 廃棄物管理課 (☎33-3131内線1133)

8月イベントカレンダー

日	月	火	水	木	金	土
	1	2	3	4	5	6
7	8	9	10	11	12	13
14	15	16	17	18	19	20
21	22	23	24	25	26	27
28	29	30	31			

※下の番号で内容を確認ください

夏まつり

■ 恵庭地区夏祭り

1 [恵庭駅通夏祭り]

日時	8月14日(日)、15日(月)各日 15:00 ~ 21:00 ※雨天決行
会場	緑と語らいの広場 (市民活動センター横の広場)
内容	親子盆踊り、すずらん踊り、子ども露店ほか
問合せ先	恵庭駅通まちづくり推進協議会 / 黒田 (☎090-4879-3139)

2 [第11回 YEG フェスティバル]

8月20日(土) 市役所駐車場 ※雨天決行

●ご当地うまいもの銘品店【10:00 ~ 20:30】
道内有名産地の食べ物などをPR! 会場内ではフリーマーケットや、こども縁日も行います

●恵庭にぎわいはしご酒【18:30 ~ 20:00 (受付17:30 ~)】
90分間で4店舗をまわります。ゴール後、もれなく景品と交換できます。お楽しみ大抽選会もあります

前売り券▶ 2,500円、当日券▶ 3,000円

問合せ先
恵庭商工会議所青年部 / 周防 (☎34-1111)

■ 島松地区夏祭り

3 [第13回しままつ鳴子まつり]

日時	8月7日(日) 11:00 ~ 21:00 ※小雨決行
会場	JR 島松駅前通り
内容	ちびっこ広場、しままつ夢絵あかり、ビンゴ大会、YOSAKOI ソーランほか
問合せ先	しままつ鳴子まつり実行委員会 / 中根 (☎090-5118-1067)

4 [島松駅前盆踊り]

日時	8月15日(月)※雨天中止、16日(火)※雨天翌日に順延 各日 17:30 ~ 21:00
会場	JR 島松駅前ロータリー
内容	子ども・大人盆踊り、仮装盆踊り (16日のみ) ほか
問合せ先	島松夏祭り実行委員会 / 木内 (☎090-3018-7490)

5 [えにわ農業まつり]

日時	8月27日(土) 10:00 ~ 15:00 ※小雨決行
会場	JA 道央恵庭事務所駐車場 (島松仲町)
内容	農畜産物販売、餅まき、お楽しみ抽選会、各種ステージイベントほか
問合せ先	えにわ農業まつり実行委員会 / 阿部 (☎36-8916)

※駐車場は一切ありませんので、公共交通機関を利用ください
近隣住民の皆さんにご迷惑のかかるような路上駐車はご遠慮ください

通行止



[8月7日(日) 9:00 ~ 22:00] ■ 道道島松停車場線
島松駅ロータリー ~ 島松大通付近まで

[8月15日(月)、16日(火)各日 15:00 ~ 21:00]
■ 道道島松停車場線
島松駅ロータリー ~ 酒屋小ばちゃん前 ※雨天順延

バス停の変更



[8月7日(日)終日] ■ エコバス
島松東町3丁目が終日利用できなくなります

[8月15日(月)、16日(火)各日 15:00 ~ 21:00]
■ エコバス
J R 島松駅 → (循環 A・B) 島松交番横 ※雨天順延

ちびっこ ギャラリー



「うんどうかいのえ」
佐々木 愛結ちゃん (5歳)



「うんどうかいのえ」
西村 咲香ちゃん (5歳)

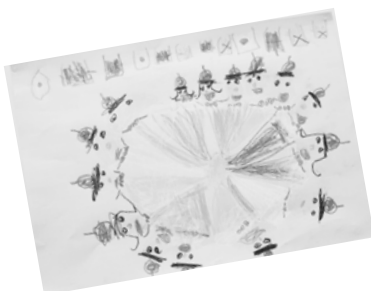

第二かしわ幼稚園児作品

恵庭の郷土芸能

「恵庭すずらん踊り」～次世代へ 伝統の贈り物～



しままつ鳴子まつり

「恵庭すずらん踊り」の歩み

恵庭のお祭りに欠かすことのできない「恵庭すずらん踊り」。例の音楽が聞こえると「お祭りの季節が来たな」と感じますね。

「恵庭すずらん踊り」の誕生は昭和48年。恵庭市の誕生（昭和45年）をきっかけに「伸びゆく青年都市・恵庭らしい・躍動感溢れる新しい郷土芸能を育てよう」と、当時の市長が呼びかけました。集まった有志で、市民が気軽に参加できる踊りを研究。踊りは高知県の「よさこい鳴子踊り」を参考に、曲は「恵庭音頭」を基にして、今日の「恵庭すずらん踊り」が誕生しました。

市の花である「スズラン」の花言葉は「幸福」。このスズランにちなんで（鳴子はスズランをかたどっていますね）「恵庭すずらん踊り」には「市民の健康」「商工振興」「五穀豊穡」の3つの願いが込められています。

恵庭すずらん踊り保存会

「恵庭すずらん踊り」の育成から保存、普及を行っているのが「恵



恵庭小学校での指導

庭すずらん踊り保存会」。平成24年に創立40周年を迎え、さらなる発展に取り組んでいます。現在、さまざまなイベントで踊りを披露するほか、町内会や自衛隊、学校などで踊りの指導を行っています。

7月6日(水)には恵庭小学校で踊りの指導を行い、初めは難しいと言っていた子どもたちも、すぐに踊りを覚えて鳴子を「シャンシャン♪」。最後はみんなで輪になって、楽しそうに踊っていました。

現在、保存会が精力的に活動を行っています。もとは「市民参加型」の踊り。保存会の持館悦子指導部長からは「最近では踊る機会が少なくなっている。さらなる普及に向けて、市内全小学校での踊りの指導を目指しています。」と力強い言葉が。

恵庭の郷土芸能「恵庭すずらん踊り」。次の世代へ受け継いでいくためにも、市民みんなで盛り上げていきたいですね。



恵庭すずらん踊り保存会

[平成28年6月末現在] ()は対前月比

人の動き	人口	69,044	(+ 34)
	男	33,563	(+ 21)
	女	35,481	(+ 13)
	世帯	32,085	(+ 27)



●編集・発行／恵庭市役所企画振興部企画・広報課
 ☎061-1498 北海道恵庭市京町1番地
 ☎0123-33-3131 (内線2361) ☎0123-33-3102
 ホームページ <http://www.city.eniwa.hokkaido.jp>
 Eメール kikakukouhou@city.eniwa.hokkaido.jp
 ●印刷／(株)清光舎水野印刷

広報えにわ
2016.8
通巻 769号

恵庭日記



認知症への理解を広げるため、全国規模のイベント「RUN TOMO. RROW (通称ラン伴)」が、7月16日に恵庭市内で行われました。参加者は、認知症の高齢者22人を含む計72人。おそろいのTシャツに原田市長も身を包み、道と川の駅「花ロードえにわ」で横断幕を掲げながら、認知症の高齢者と手をつないで歩きました。記念撮影では参加者全員で「認知症になっても安心して暮らせる恵庭」と声をそろえ、優しいまじゅづへの誓いをしました。

編集後記

■「夏まつり」の記事の編集集中、ここ数年、夏らしいことを何もしていないことに気づきました…。どちらかといえば、いやかなりインドアな私。今年の夏くらいは、かき氷を食べながら、打ち上げ花火でも見ようかな。(舞)

■表紙の写真、いいですよ。でも、屋根つきのテントの下で満面の笑みを浮かべる2人と、土砂降りの中、ずぶ濡れになりながら一心不乱にシャッターを切る自分の対比がとても印象的で…なんだかこの雨、しょっぱいな。(宏)

■今月の特集は「歩こう!」。昔は体育会系!? の私もすっかり運動する機会が減ったが、職場に向かう4階までの階段上り歩きは意外といい運動に。恵庭の景色を見ながらのランニングも、気分転換になりオススメです。(剛)

Kawasemi Photo Letter



7/5 福島千里選手
リオデジャネイロ五輪出場報告



7/11 ジュニア競技ダンススポーツ少年団
社交ダンス全国大会優勝報告



7/17 ~ 22 柏地区通学合宿



7/21 市民の広場 (恵み野地区)

表紙写真話



表紙は、6月26日に行われた「恵庭・花とくらし展」での「花くらウエディング」の写真。この日はあいにくの雨模様でしたが、お2人の晴れやかな表情は、見ている私たちを幸せな気持ちにさせてくれますね。2人はこの日に入籍。末永くお幸せに♡

●各種案内

防災行政無線 ☎35-4664 消防火災 ☎33-3191
 (防災行政無線の放送内容は市ホームページからご覧になれます)

●市内の主な施設

市役所	京町 1	☎ 33-3131
島松支所	島松仲町 2-5-1	☎ 36-8324
恵み野出張所	恵み野北 3-1-1	☎ 36-8200
中恵庭出張所	中央 381	☎ 33-3681
消防本部	有明町 2-4-14	☎ 33-5191
市民会館	新町 10	☎ 33-3171
島松公民館	島松本町 3-12-20	☎ 36-7503
総合体育館	黄金中央 5-199-2	☎ 32-2261
図書館 (本館)	恵み野西 5-10-2	☎ 37-2181
郷土資料館	南島松 157-2	☎ 37-1288
保健センター	南島松 828-3	☎ 37-4121
児童館	福住町 3-12-5	☎ 32-2559
青少年研修センター	駒場町 3-3-16	☎ 33-2766
黄金ふれあいセンター	黄金南 5-11-1	☎ 32-2081
夢創館	島松仲町 1-2-20	☎ 36-6050

メール配信サービスを行っています

市では、携帯電話やパソコンのメールアドレスを登録していただいた人に、電子メールで情報をお知らせする「メール配信サービス」を行っています。

配信を希望される人は、市ホームページのメール配信サービスより、「パソコン・携帯電話からの登録申込み」の新規登録、または配信サービス項目の追加登録をお願いします(登録料は無料です)。

- 【随時配信】
- 防災情報
 - 不審者情報
 - 緊急情報
 - 未帰宅者情報
- 【月2回程度配信】
- 恵庭市イベント情報



問合せ先
 総務部 情報・事務管理課
 (☎ 33-3131 内線 2213)



とじて、保存して、安心。