



2015. 12

広報 ENIWA

目次

[今月の特集] P2 ~ P7

決算から見るまちの家計簿

[お知らせ] P8 ~ P9

平成 27 年表彰 各分野に輝く功績

[シリーズ 恵庭の歴史を歩く] P10 ~ P11

[暮らしのお知らせ] ... P12 ~ P21

[マイタウンえにわ] ... P22 ~ P23

[タウン情報] P24 ~ P27

歳入総額は、平成 25 年度に比べ 約 11 億 1 千万円の増額

まず、1 年間の市の収入「歳入」を見てみましょう。

①市税収入は、たばこ税が減収となった一方、景気動向や国家公務員の給与還元などの影響により市民税（個人・法人）と固定資産税が増加したことから、前年より微増となりました。②その他の収入は、財政調整基金を 2 億円繰り入れたため、繰入金が前年度に比べて増えました。③国・道支出金は、臨時福祉給付金、自立支援給付費負担金、恵明中学校増築事業など建設事業の増加に伴う国庫補助金の増などにより増加しました。④地方交付税は、算定に用いる単位費用の多くが減少したことにより基準財政需要額が減少し、地方消費税交付金の増収により基準財政収入額が増加したため、3 億円の減となりました。⑤市債は、消防通信指令施設整備や恵明中学校の増築など大型事業の実施により、前年度に比べ増加しました。⑥交付金は、税制改正の影響により地方譲与税は減となりましたが、消費増税による地方消費税交付金の増などにより、交付金全体では微増となりました。

その結果、歳入の総額は約 256 億 3 千万円と、平成 25 年度に比べ約 11 億 1 千万円増えました。

平成 26 年度一般会計 歳入

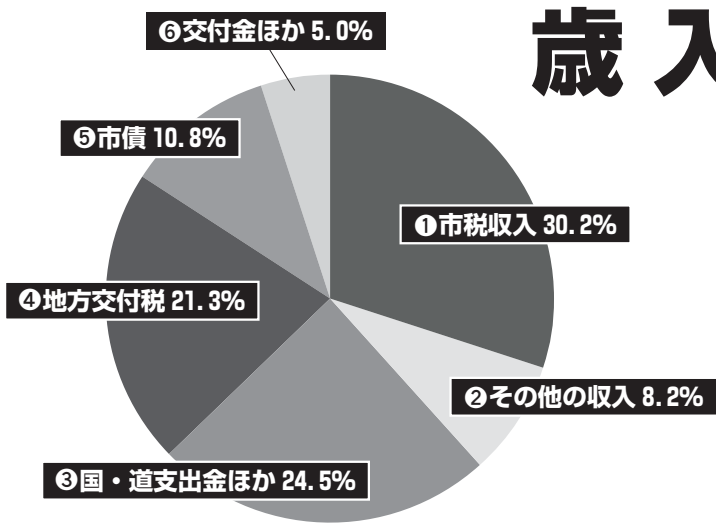

歳入総額 256 億 2,508 万円

歳入内訳 ※単位：千円、() は割合：%

①市税収入	7,737,154	(30.2)
市税	7,737,154	(30.2)
②その他の収入	2,093,500	(8.2)
分担金及び負担金	143,189	(0.6)
使用料及び手数料	565,313	(2.2)
財産収入	136,100	(0.5)
寄附金	9,884	(0.1)
繰入金	241,799	(0.9)
繰越金	606,471	(2.4)
諸収入	390,744	(1.5)
③国・道支出金ほか	6,283,712	(24.5)
国有提供施設等 所在市町村助成交付金	593,302	(2.3)
国庫支出金	4,462,187	(17.4)
道支出金	1,228,223	(4.8)
④地方交付税	5,468,603	(21.3)
地方交付税	5,468,603	(21.3)
⑤市債	2,760,300	(10.8)
市債	2,760,300	(10.8)
⑥交付金ほか	1,281,812	(5.0)
地方譲与税	248,889	(0.9)
利子割交付金	15,767	(0.1)
配当割交付金	32,766	(0.1)
株式等譲渡所得割交付金	17,467	(0.1)
地方消費税交付金	811,529	(3.1)
ゴルフ場利用税交付金	71,102	(0.3)
自動車取得税交付金	30,328	(0.1)
地方特例交付金	43,588	(0.2)
交通安全対策特別交付金	10,376	(0.1)

自主財源

依存財源

◆ 恵庭市の人口規模と費用

(平成 27 年 3 月 31 日現在)

人口…68,898 人、世帯数…31,470 世帯

使われた費用 (1 人あたり) ……363,044 円

納められた税金 (1 人あたり) …112,299 円

市民の皆さんが納めた税金や国からの補助金などがどのように使われたのか。

1 年間分のまちの家計簿「決算」。

今月の特集は、平成 26 年度の一般会計、各特別会計、水道・下水道事業会計の決算の概要をお知らせします。

今月の特集に関する
問合せ先／財政課
(☎ 33-3131 内線 2351)

決算から見る まちの家計簿

今月の特集

歳出総額は、平成 25 年度に比べ増えたものの、6 億 1 千万円の黒字決算

次に、1 年間にどのくらいのお金が使われたのか、「歳出」の主な増減について説明します。

②総務費は、社会保障・税番号（マイナンバー）制度などにより微増。③民生費は、幼稚園や学童クラブなどの児童福祉費や障がい者に係る自立支援給付費の増などにより増加しました。⑧土木費は、市営住宅恵中央 5 号棟の建設が完了したことなどにより減。⑨消防費は、消防庁舎や消防通信指令施設の整備により、大幅に増加しました。⑩教育費は、恵明中学校増築事業の実施により増加。⑪災害復旧費は、平成 26 年 9 月 11 日の大雨災害により支出が発生しました。

歳出総額も、平成 25 年度と比べ約 13 億 4 千万円増えましたが、できるだけ市民の皆さんの声を計画的かつ効果的に反映しながら歳出抑制に取り組んだ結果、平成 26 年度決算は約 6 億 1 千万円の黒字となりました。

残ったお金の一部は財政調整基金に積み立て（貯金）しますが、そのほかは平成 27 年度に繰り越しました。

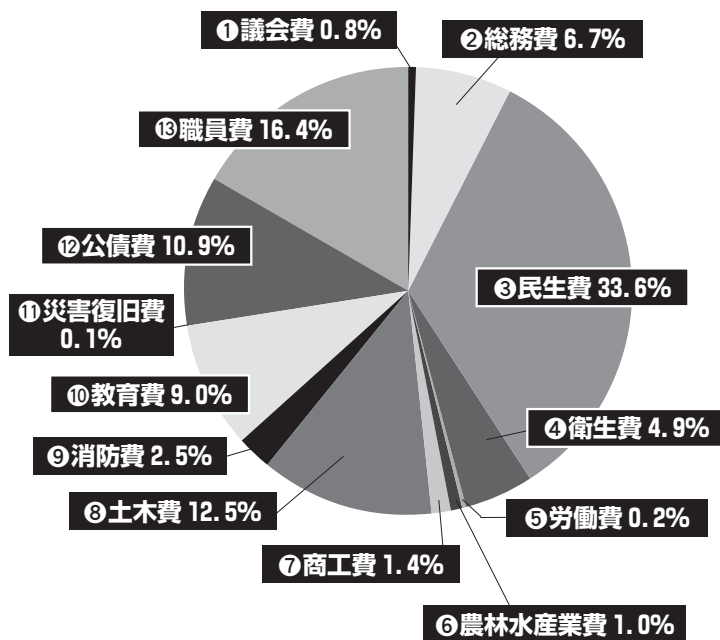

平成 26 年度一般会計 歳出

歳出総額 250 億 1,300 万円

歳出内訳 ※単位：千円、() は割合：%

歳出科目	平成 26 年度	平成 25 年度	歳出科目の説明
① 議会費	191,606 (0.8)	188,712 (0.8)	市議会の運営など
② 総務費	1,684,966 (6.7)	1,678,003 (7.1)	庁舎管理、徴税業務、選挙、広報、市民活動など
③ 民生費	8,400,751 (33.6)	7,682,690 (32.5)	子ども・高齢者・障がい者の福祉、生活保護など
④ 衛生費	1,228,417 (4.9)	1,145,821 (4.8)	ごみ、健康増進、環境対策など
⑤ 労働費	43,789 (0.2)	55,316 (0.2)	雇用対策など
⑥ 農林水産業費	241,556 (1.0)	275,770 (1.2)	農業・畜産業の振興など
⑦ 商工費	363,876 (1.4)	383,826 (1.6)	中小企業振興、企業誘致、観光など
⑧ 土木費	3,143,460 (12.5)	3,464,852 (14.6)	道路・公園の整備、除排雪、都市計画など
⑨ 消防費	614,367 (2.5)	156,179 (0.7)	消防、救急活動など
⑩ 教育費	2,260,212 (9.0)	2,131,118 (9.0)	小・中学校、社会教育、スポーツ振興、文化財保護など
⑪ 災害復旧費	12,332 (0.1)	0 (0.0)	災害の復旧経費など
⑫ 公債費	2,730,276 (10.9)	2,455,384 (10.4)	市債の償還など
⑬ 職員費	4,097,391 (16.4)	4,056,399 (17.1)	職員の給与・手当など
⑭ 予備費	0 (0.0)	0 (0.0)	

もっと分かりやすく！ 市ホームページからご覧ください



◀平成 26 年度決算の概要

平成 26 年度の歳入・歳出、恵庭市の財政状況などをまとめています。

わたしのまちの財政状況▶

市に入ったお金や使ったお金、貯金や借金は？ 市民の皆さんの疑問に分かりやすくお答えします。



事業名	事業年度	H26 事業費	総事業費	総事業費財源内訳			
				国・道支出金	市債	その他	市税など
①庁舎改修事業	H26～27	9,657万円	4億4,550万円	3億2,593万円	6,990万円		4,967万円
②こすもす保育園建替事業	H26～27	3億2,962万円	3億6,820万円		1億3,600万円	2,858万円	2億362万円
③火葬場管理事業	H26	2,097万円	2,097万円				2,097万円
④西3線幹線排水路改修事業	H26	3,508万円	3,508万円	1,295万円	630万円	9万円	1,574万円
⑤商店街活性化振興事業	H26～27	3,855万円	8,255万円	1,920万円	3,300万円		3,035万円
⑥恵庭駅西口整備事業	H24～28	4億719万円	8億1,327万円	4億758万円	3億8,320万円	439万円	1,810万円
⑦消防庁舎整備事業	H25～26	2億4,634万円	2億5,564万円		1億8,090万円	6,053万円	1,421万円
⑧消防通信指令施設整備事業	H26	2億6,563万円	2億6,563万円	1億2,409万円	1億4,150万円		4万円
⑨小学校パソコン教室用機器整備事業	H26	3,501万円	3,501万円				3,501万円
⑩恵明中学校増築事業	H25～27	5億7,517万円	6億4,871万円	3億1,485万円	2億2,820万円		1億566万円

平成26年度の 主な建設事業

どのような事業にどれだけの
お金が使われたのか、主な建設
事業について紹介します。



市有財産の 状況を教えて！

市ではさまざまな行政サービスを行うため、土地や建物などの財産を保有しています。

この財産は毎年、事業の実施に伴い増減します。

■市有財産の状況

区分	面積または金額			
	25年度末現在	26年度中増加	26年度中減少	26年度末現在
土地	4,398,051 m ²	35,247 m ²	20,674 m ²	4,412,624 m ²
建物	249,203 m ²	9,386 m ²	2,733 m ²	255,856 m ²
有価証券	3億8,610万円	—	—	3億8,610万円
出資による権利	17億9,869万円	515万円	0万円	18億384万円
債権	1億62万円	54万円	768万円	9,348万円
基金(現金のみ)	35億3,827万円	3億2,568万円	2億6,770万円	35億9,625万円

公表します！ 平成27年度予算執行状況

一般会計および特別会計予算の9月30日現在の執行状況をまとめた「財政事情説明書」を公表します。

公表場所▶ 財政課

※市ホームページでも
ご覧になれます

私が納めた 1万円はどこへ？

- 消防救急活動などに 490円 (5%)
- 中小企業振興、住民票などの窓口業務、庁舎管理などに 1,790円 (18%)
- 学校、市民会館、図書館の建設運営などに 1,290円 (13%)
- 農業土地改良、道路、公園、下水道の整備・管理などに 1,610円 (16%)
- 市債の償還などに 1,420円 (14%)
- 保健センターの運営、環境対策、ごみ・し尿処理などに 710円 (7%)
- お年寄り、障がい者の福祉や生活保護費などに 2,690円 (27%)



① 庁舎改修事業
市役所庁舎の耐震改修などを行いました



② こすもす保育園建替事業
建て替えた保育園の床購入などを行いました



③ 火葬場管理事業
恵浄殿の火葬炉と暖房設備を改修しました



④ 西3線幹線排水路改修事業
市道西3線沿いの排水路を改修しました



⑤ 商店街活性化振興事業
恵み野商店街沿線の歩道を整備しました



⑥ 恵庭駅西口整備事業
JR恵庭駅と再開発ビルを結ぶ空中歩廊を整備しました



⑦ 消防庁舎整備事業
消防庁舎の増改築工事を行いました



⑧ 消防通信指令施設整備事業
消防本部の通信指令台を更新しました



⑨ 小学校パソコン教室用機器整備事業
恵庭小・恵み野小・松恵小のパソコン機器を整備しました



⑩ 恵明中学校増築事業
恵明中学校の増築工事を行いました

市の借金は どれくらい？

道路、公園、学校、市営住宅などの施設整備や水道・下水道整備のために、市が国や金融機関などから借りたお金を「市債」といいます。

平成26年度末の市債総額は450億382万円で、市民一人あたりに換算すると65万3,195円となり、これらは各会計から返済していきます。一般会計のみの市債は250億6,645万円で、市民一人あたりでは36万3,820円となります。

市債には「世代間の負担の公平」という目的もあります。整備した公共施設は長期間利用されるものなので、現在の市民だけでなく、将来、市民となる人たちにも公平に負担してもらうため、借り入れを行いながら計画的に整備を進めています。

市債残高 (単位：千円)

会計区分	市債残高
一般会計	25,066,453
土地区画整理事業会計	384,600
土地取得事業会計	392,055
産業廃棄物処理事業会計	226,567
墓園事業会計	0
駐車場事業会計	118,061
下水道事業会計	16,433,138
水道事業会計	2,382,944
合計	45,003,818

主な事業の紹介

第4期総合計画（平成18～27年度）の基本目標に沿って、主な事業内容を紹介します。

地域資源を生かした 活気あるまちづくり

- 農業生産基盤の充実 …… 1億2,569万円
 - ・西3線幹線排水路改修事業
 - ・内水排除施設管理事業
 - ・農地・水・環境保全向上対策事業
- 都市・農村交流の推進 …… 91万円
 - ・おやこふれあい農園推進事業
 - ・食と農の交流推進事業

市民と行政が情報と活動を 共有するまちづくり

- 広報活動の充実 …… 2,380万円
 - ・広報えにわ・くらしのカレンダーの作成
 - ・生活便利帳の作成
 - ・コミュニティFMラジオの活用
 - ・メール配信システムの活用
- 電子自治体の推進 …… 2億9,093万円
 - ・E-NETシステムの保守管理

安心して健康に暮らし 子どもを大切に作るまちづくり

- 健康づくり事業の推進 …… 3,755万円
 - ・大腸がん検診 受診者2,581人
 - ・肺がん検診 受診者1,981人
 - ・子宮がん検診 受診者1,223人
 - ・乳がん検診 受診者1,249人
 - ・胃がん検診 受診者1,966人
- 母子保健対策の推進 …… 4,223万円
 - ・乳児（3・4カ月児、9・10カ月児）健康診査 受診者1,021人
 - ・乳幼児育児支援（訪問指導、健康相談） 指導・相談者1,719人
 - ・妊婦健康診査助成事業 など
- 保育サービスの推進 …… 5億1,915万円
 - ・保育園の運営（7園） 入園児童数592人（平成27年3月31日現在）
- 子育て支援サービスの推進 …… 13億4,668万円
 - ・児童手当の支給 総人員（児童）6,681人
 - ・子育て支援センター 相談件数1,685件
 - ・ファミリー・サポート・センター 援助件数1,053件
 - ・学童クラブの運営（16カ所） 在籍児童数537人（平成27年3月31日現在）
- 障がい者自立支援の推進 …… 12億8,108万円
 - ・障がい者自立支援事業
 - ・在宅支援サービス
- 高齢者の積極的な社会参加の推進 …… 3,061万円
 - ・老人憩の家 利用人数延べ70,971人
 - ・老人福祉スポーツ大会 参加者数延べ866人
- 生活の安定と自立の促進 …… 18億4,324万円
 - ・生活保護費の支給（年度末） 751世帯、1,089人
- 医療費の助成 …… 2億9,782万円
 - ・重度障害者医療費助成 延べ28,460件
 - ・ひとり親家庭等医療費助成 延べ19,339件
 - ・子ども医療費助成 延べ58,400件

水と緑と花に彩られた 魅力あるまちづくり

- 公園緑地の整備 …… 1,516万円
 - ・街区公園再整備
- 花のまちづくりの推進 …… 1,081万円
 - ・各種イベントの開催
 - ・花苗植栽、環境美化事業 など

生活環境が整い 安全安心でゆとりあるまちづくり

- 道路・橋梁整備 …… 4億2,785万円
 - ・生活道路整備ほか（舗装延長3,193.79m）
 - ・改良舗装工事ほか
- エコバスなどの事業運営 …… 4,557万円
 - ・コミュニティバス（エコバス）の充実
 - ・乗合タクシーの運行
- 防災備蓄品の整備 …… 175万円
 - ・ストーブ、車椅子、照明器具などの備蓄
- 消防・救急体制の充実 …… 5億2,120万円
 - ・消防庁舎整備事業
 - ・消防通信指令施設整備事業 など
- その他の主な事業 …… 515万円
 - ・石狩東部広域水道事業団に対する出資金・補助金

学ぶところと 元気なからだを育むまちづくり

- 教育環境の充実 …… 10億1,879万円
 - ・松恵小学校防音機能復旧事業
 - ・恵庭中学校グラウンド改修事業
 - ・恵北中学校講堂屋根改修事業
 - ・恵明中学校増築事業
 - ・小・中学校の管理運営 など
- 健康・食の教育の実施 …… 2億5,021万円
 - ・小学校給食市内全校（8校）
 - ・中学校給食市内全校（5校）
- 子ども読書プランの推進 …… 4,002万円
 - ・ブックスタート事業
 - ・保育園などの図書の充実
 - ・小・中学校の図書の充実
- 芸術文化の振興 …… 1,213万円
 - ・芸術鑑賞機会の充実
 - ・文化団体、郷土芸能団体の育成支援
 - ・夢創館の充実
- 文化財の保護 …… 6,855万円
 - ・カリンバ遺跡出土遺物の保存修理
 - ・市内遺跡の発掘調査
 - ・郷土資料館の運営
- スポーツの振興 …… 2,860万円
 - ・各種スポーツイベント 延べ5,978人
 - ・各種スポーツ教室、講習会 延べ5,170人
- スポーツ環境の整備充実 …… 1億5,672万円
 - ・総合体育館排煙窓網戸改修工事
 - ・福住屋内運動広場配線工事 など

平成 26 年度 特別会計・事業会計決算

市民の皆さんの生活に直結した事業を、8つの特別会計と水道事業会計、下水道事業会計で行っています。これらの会計は、国の補助金や税金、使用料、一般会計からの繰出金などの費用により運営されています。

※国民健康保険特別会計は赤字となっていますが、現在、赤字解消の対策に取り組んでいます

■特別会計歳入歳出決算状況

(単位：千円)

区分	歳入	歳出	差引額
国民健康保険会計	7,276,703	7,660,573	▲ 383,870
後期高齢者医療会計	820,779	820,246	533
介護保険会計	3,672,711	3,640,413	32,298
土地区画整理事業会計	362,153	362,153	0
土地取得事業会計	114,983	114,983	0
産業廃棄物処理事業会計	78,018	78,018	0
墓園事業会計	44,941	44,941	0
駐車場事業会計	47,864	47,864	0
合計	12,418,152	12,769,191	▲ 351,039

水道事業決算

■恵庭市水道事業損益計算書

(平成26年4月1日～平成27年3月31日)

		(単位：千円)	
1. 営業費用	1,079,398	1. 営業収益	1,421,528
うち受水費	378,849	うち給水収益	1,332,347
うち減価償却費	331,565	2. 営業外収益	68,370
2. 営業外費用	80,624	3. 特別利益	28,282
うち支払利息	80,604		
3. 特別損失	286,102		
当年度純利益	72,056		
	1,518,180		1,518,180

■恵庭市水道事業貸借対照表

(平成27年3月31日)

		(単位：千円)	
1. 固定資産	7,795,776	1. 固定負債	1,702,622
有形固定資産	7,785,697	2. 流動負債	1,141,611
無形固定資産	10,079	うち企業債	888,255
2. 流動資産	2,078,240	うち未払金	135,365
うち現金預金	2,021,843	うち預り金	108,031
うち未収金	49,395	3. 繰延収益	1,289,664
		4. 資本金	3,287,657
		5. 剰余金	2,452,462
		資本剰余金	618,557
		利益剰余金	1,833,905
		(うち当年度純利益)	72,056
	9,874,016		9,874,016

※当年度純利益 72,056 千円は、全額が借入金の元金返済に充当されます

下水道事業決算

■恵庭市下水道事業損益計算書

(平成26年4月1日～平成27年3月31日)

		(単位：千円)	
1. 営業費用	2,330,063	1. 営業収益	1,588,201
うち減価償却費	1,628,357	うち下水道収益	1,005,306
2. 営業外費用	309,430	2. 営業外収益	1,298,692
うち支払利息および 企業債取扱諸費	298,647	3. 特別利益	4,542
3. 特別損失	443		
当年度純利益	251,499		
	2,891,435		2,891,435

■恵庭市下水道事業貸借対照表

(平成27年3月31日)

		(単位：千円)	
1. 固定資産	35,717,685	1. 固定負債	15,267,793
有形固定資産	35,655,802	2. 流動負債	1,237,221
無形固定資産	6,226	うち企業債	1,165,345
投資その他の資産	55,657	うち未払金	58,979
2. 流動資産	1,942,477	うち預り金	6,502
うち現金預金	1,790,842	3. 繰延収益	18,651,655
うち未収金	156,083	4. 資本金	1,885,557
		5. 剰余金	617,936
		資本剰余金	216,874
		利益剰余金	401,062
		(うち当年度純利益)	251,499
	37,660,162		37,660,162

※当年度純利益 251,499 千円は、全額が借入金の元金返済に充当されます

特別会計が実施した主な事業 (水道事業会計・下水道事業会計含む)

国民健康保険特別会計

加入世帯(年平均)	9,487 世帯
被保険者数年平均	15,259人
○療養給付額	50 億 3,735 万円
受診延べ件数	15 万 625 件
被保険者 1 人あたり	33 万 123 円
受診 1 件あたり	3 万 3,443 円
○後期高齢者支援金等	8 億 6,238 万円
○健康づくり推進事業	4,838 万円
特定健康診査・脳ドック受診等助成	

後期高齢者医療特別会計

被保険者数(年平均)	8,003人
○特定健診等事業	2,100 万円
○後期高齢者医療広域連合納付金	7 億 8,432 万円

介護保険特別会計

○保険給付費	33 億 4,327 万円
居宅サービス受給者数	1,440 人
施設サービス受給者数	345 人
地域密着型受給者数	252 人
生活機能向上事業 各種介護予防普及啓発事業など	

土地区画整理事業特別会計

○恵庭駅西口土地区画整理事業	3 億 6,176 万円
----------------	--------------

産業廃棄物処理事業特別会計

○廃棄物処理事業	4,055 万円
----------	----------

墓園事業特別会計

○墓園整備事業	906 万円
---------	--------

駐車場事業特別会計

○駐車場管理費	1,882 万円
---------	----------

水道事業会計

給水人口 68,387 人	総給水量 672 万 m ³
○配水管等整備事業	2 億 3,295 万円
配水管布設	252.9m
道路改良等による配水管布設替	5,342.9m
量水器取替	3,810 個

下水道事業会計

下水道整備率 99.2%	水洗化率 99.6%
○下水道建設費	9 億 422 万円
終末処理場整備事業・個別排水処理整備事業	
管渠布設	
布設延長	雨水管 1,168.04m

恵庭南高等学校新体操部 (顧問 工藤直人さん)	新体操
恵庭南高等学校女子空手道部 (顧問 谷田幸恵さん)	空手道
恵庭南高等学校男子空手道部 (顧問 森慶介さん)	空手道
北海道メディカル・スポーツ専門学校 男子バスケットボール部 (顧問 五十嵐未奈さん)	バスケット ボール

【スポーツ奨励賞】

金山 優花さん (柏陽中学校3年)	バレーボール
姉崎 友樹さん (恵北中学校3年)	卓球
寺西 沙莉奈さん (恵明中学校1年)	卓球
向井 涼花さん (恵庭小学校5年)	卓球
吉田 壮一郎さん (柏小学校6年)	ボクシング
井原 優維さん (恵み野旭小学校4年)	一輪車
恵庭柏クラブ女子団体チーム (監督 沼田義生さん)	卓球

【スポーツ振興賞】

渡部 正人さん (恵庭スキー連盟)	スキー
大城 和茂さん (恵庭銃剣道連盟)	銃剣道

青少年表彰

氏名・年齢等	所属
--------	----

【青少年団体活動者賞(個人)】

田中 太夢さん (13歳)	シニアサークル・つくしの会
金嶽 亜美さん (12歳)	恵庭和光ミニバスケットボール少年団

【青少年団体活動者賞(団体)】

島松仲町町内会子ども会

【優良勤労青少年賞】

福本 翔矢斗さん (24歳)	J A道央青年部恵庭ブロック
田宮 亮介さん (24歳)	陸上自衛隊島松駐屯地



11月3日 恵庭市文化功労者・スポーツ功労者・青少年 表彰式

技能功労者表彰

氏名・年齢等	主な事績
七戸 洋一さん (65歳・黄金南)	50年以上に亘り、建築大工一筋に従事し、各部の詳細な「納まり」独自の工法を考案するなど、技術習得に取り組んでいる
堂本 清松さん (56歳・北柏木町)	40年以上に亘り、建築大工一筋に従事し、特に天然素材系の材料を多く活用した施工技術は高い評価を得ている
渡邊 孝治さん (54歳・島松東町)	36年以上に亘り、建築大工一筋に従事し、古民家改修において長年の経験と実績を活かすなど、技術の練磨に精励している



11月10日 恵庭市技能功労者表彰式

平成27年 叙勲・褒章受章者

旭日双光章

〈地方教育行政功労〉
曾根 理之さん (77歳・恵み野西)

瑞宝小綬章

〈地方自治功労〉
岩佐 琢磨さん (71歳・恵み野北)

瑞宝単光章

〈消防功労〉
北川 勲さん (72歳・中央)

〈専門工事業務功労〉
星 充明さん (59歳・美咲野)

危険業務従事者叙勲瑞宝双光章

〈防衛功労〉
岩崎 洋さん (61歳・恵み野東)
加藤 正俊さん (61歳・泉町)

櫻井 由治さん (61歳・恵み野東)
高橋 秋男さん (61歳・中島町)
長谷川 豊さん (61歳・恵央町)
三上 正幸さん (61歳・島松本町)
山口 春美さん (61歳・白樺町)
遠藤 元さん (61歳・黄金南)
吉田 茂雄さん (61歳・恵み野東)

〈警察功労〉
尾高 敏さん (71歳・美咲野)

危険業務従事者叙勲瑞宝単光章

〈防衛功労〉
安部 忠雄さん (61歳・福住町)
金内 康弘さん (61歳・文京町)
黒川 秀樹さん (61歳・黄金南)
佐藤 稔さん (61歳・文京町)
鈴木 逸幸さん (61歳・黄金南)

高橋 恒雄さん (67歳・恵み野南)
高橋 義市さん (66歳・文京町)
竹村 秋芳さん (67歳・文京町)
有川 寛さん (61歳・住吉町)
北田 勝二さん (65歳・柏陽町)
草島 重治さん (61歳・美咲野)
佐藤 利次さん (66歳・駒場町)
瀧石 謙二さん (62歳・柏木町)
本多 竹志さん (61歳・文京町)
森元 久さん (68歳・中島町)

〈警察功労〉
今泉 忠行さん (70歳・中島町)
吉住 澄彦さん (74歳・恵み野東)

〈消防功労〉
高橋 尊寛さん (66歳・上山口)

各分野に輝く功績

平成27年、恵庭市内の各分野で貢献、功績のあった49人8団体の表彰が行われ、受賞者の皆さんには表彰状が授与されるなど、その功績がたたえられました。また、平成27年の叙勲・褒章受章者の皆さんも紹介します。

功労者表彰

氏名・年齢等	主な事績
若瀨 五郎さん (88歳・恵み野東)	文化財保護委員会委員として20年3カ月に亘り従事され、教育文化の振興と発展に功労された
北原 敏郎さん (78歳・美咲野)	恵庭地区保護司会恵庭分区分保護司として20年に亘り従事され、社会福祉の振興と発展に功労された
土屋 博さん (77歳・中島町)	市営住宅運営委員会委員として36年11カ月に亘り従事され、住民生活の推進と発展に功労された
信太 光夫さん (77歳・黄金南)	少年補導員として35年5カ月に亘り従事され、教育文化の振興と発展に功労された
佐藤 彰洋さん (77歳・桜町)	民生委員児童委員として22年9カ月に亘り務められ、社会福祉の振興と発展に功労された
曾根 理之さん (77歳・恵み野西)	教育委員会委員として20年に亘り務められ、教育文化の振興と発展に功労された
行澤 政義さん (75歳・黄金中央)	市議会議員として44年に亘り務められ、地方自治の振興と発展に功労された
前佛 優さん (71歳・島松旭町)	市議会議員として28年に亘り務められ、地方自治の振興と発展に功労された
野原 聡さん (68歳・大町)	市議会議員として20年に亘り務められ、地方自治の振興と発展に功労された



11月1日 恵庭市功労者表彰式

貢献者表彰

氏名・年齢等	主な事績
小川 晃平さん (78歳・京町)	町内会会長として12年、交通主任普及員として23年に亘り従事され、住民生活の推進と発展に貢献された
尾形 陽子さん (74歳・柏木町)	文化功労者表彰審査委員会委員として15年3カ月、教育委員会委員として2年3カ月に亘り従事され、教育文化の振興と発展に貢献された
尾崎 一雄さん (68歳・下島松)	農業委員会委員として12年に亘り従事され、産業経済の振興と発展に貢献された



10月23日 恵庭市貢献者・善行者表彰式

善行者表彰

氏名・年齢等	主な事績
藤本 ミヨさん (88歳・南島松)	恵庭市のまちづくりに関する事業に役立てていただきたいと、100万円を寄付され、地域の振興に貢献された
大野 輝雄さん (86歳・駒場町)	恵庭市のまちづくりに関する事業に役立てていただきたいと、100万円を寄付され、地域の振興に貢献された
石上車輛株式会社 (石上剛代表取締役)	恵庭市のまちづくりや子育てに関する事業、消防活動の環境整備に役立てていただきたいと、150万円を寄付していただいた

文化功労者表彰

氏名・年齢等	部門
【文化賞】	
中村 哲泰さん(75歳)	芸術文化(美術)
【文化奨励賞】	
東屋 浩司さん(55歳)	芸術文化(書道)
恵庭市民文芸の会	芸術文化(文芸)
佐藤 孝子さん(65歳)	芸術文化(美術)
【文化振興賞】	
半田 秀夫さん(81歳)	芸術文化(詩吟)
大嶋 敦子さん(72歳)	芸術文化(詩吟)

スポーツ功労者表彰

氏名・所属等	部門
【スポーツ賞】	
斎藤 翔さん(恵庭南高等学校1年)	陸上競技
福田 龍喜さん(恵庭南高等学校3年)	ボクシング
田中 誉さん(恵庭南高等学校3年)	ボクシング
森多 悠愛さん(恵庭南高等学校2年)	新体操
谷口 裕樹さん(恵庭南高等学校3年)	空手道
安藤 翔さん(恵庭南高等学校2年)	空手道
市川 ゆうさん(恵庭南高等学校2年)	柔道
市川 まいさん(恵庭南高等学校2年)	柔道
後藤 泰典さん(恵庭南高等学校3年)	柔道
米倉 寿里さん(恵庭南高等学校2年)	スキー
加藤 風紗さん(札幌日本大学高等学校2年)	陸上競技
井越 朱梨さん(恵庭北高等学校1年)	陸上競技
伊藤 月子さん(恵庭北高等学校1年)	陸上競技
村岡 柊有さん(恵庭北高等学校1年)	陸上競技
藤江 希さん(恵庭銃剣道連盟)	銃剣道



△恵庭駅前での出征兵士の見送り風景（昭和20年当時）

道道島松千歳線を島松方面から千歳に向かうと間もなく漁川に出会います。漁川橋を渡ると、そこはかつて恵庭村役場があった中恵庭地区。役場跡には市役所中恵庭出張所、道道を挟んで千歳警察署中恵庭出張所があり、その横にある中恵庭公園入り口に立つと、正面に忠魂碑が姿を見せます。今回から、この碑に隠された歴史を探ってみましょう。

シリーズ●恵庭の歴史を歩く

【石碑編】

.....

第15回

忠魂碑

【その1】



▲中恵庭公園内にある忠魂碑

期せずして忠魂碑建設の機運を醸成したり

昭和一六（一九四一）年二月二二日、第一回村会。この日、報告案第1号「昭和一五年事務概況報告」で光富村長は、忠魂碑除幕式について次のように報告します。

「今次事変並に日露戦役に際し護国の華と散りたる幾多の英霊を出したるも、村内諸般の状況は未だ忠魂碑建設の運に至らず今日に至れり。然るに今次事変勃発以来、村民愛国の至誠は漸次従来（ぜんじ）の行懸りを捨て、期せずして建設の機運を醸成したり。仍て村は役場前、漁川旧川を圍繞する地を相して（注・取り囲む土地だと判断して）敷地を購入し、昭和一四年、工事に着手したり。これが経費は村費、

在郷軍人分会拠出金及び村民一般の寄付に俟ち、総工費3780円を要したり」

思いを遺族の上に馳するとき、哀愁また絶ち難きものあり

では、「期せずして忠魂碑建設の機運を醸成」させたものは、何だったのでしょうか。話は、2年前にさかのぼります。

昭和一四（一九三九）年二月二三日、この年の第1回村会でのこと。報告案第1号「昭和一三年事務概況報告」で光富村長は一般概況、支那事変事務報告に続き、戦病没軍人の村葬について報告を始めます。

「大君の股肱（注・大切な家来）として屍を戦場に曝す蓋し日本男子の本懐とするところ、而も英霊は護国の神として靖国の社頭永く全國民敬仰の的となる武人の面目之れより大なるはなし。本村よりも聖戦に従う者多数あり、只管其の武運長久を祈念しありたるところ……」と述べ、さらに続けて、恵庭村から出征した5人が戦病没し、5柱の村葬を行った旨を報告します。

それによれば、村は「護国の英霊に対し最高の儀礼を以て村葬により葬儀を行う」こと

とし、昭和一三（一九三八）年六月二七日開会の村会で、村葬に関する村の処理方針を協議します。その結果、①遺骨は函館まで、ただし慰霊祭が行われる場合は部隊まで出迎える、②遺骨が帰還したその日は遺族で通夜を行い、その翌日に葬儀を行う、③村葬は遺族の属する宗教・学校で行う、④1回の葬儀予算は150円とする、⑤数柱同時に帰還しても葬儀は1柱ごとに行う、という5つの基本方針を決定。さらに七月四日には、村長・在郷軍人恵庭分会長ほか関係者によって業務の細部を決め、七月二五日、恵庭小学校を会場に初の戦病没者村葬を行いました。

村長は、村葬の実施報告を次のように締めくくっています。

「戦病没は軍人最高の名誉とする所なりと雖も、思いを一度遺族の上に馳するとき、哀愁亦絶ち難きものあり。会葬者寂として声なく各回、最も厳肅裡に葬儀を行うを得たり」

国家総動員体制と、 村民を失うことの間で

村葬実施報告の3カ月後、昭和一四年五月三〇日に開催された第4回村会で、光富村長は忠魂碑建設経費3280円を盛り込んだ追加更正予算案（議案第1号）を提案します。

続く議案第3号は帝国在郷軍人会恵庭村分会が忠魂碑建設資金として500円を寄付する旨の「寄付採納の件」を、第4号は忠魂碑建設のため村民にも寄付を募る旨の「寄付募集の件」を、第5号には「忠魂碑建設資金とし

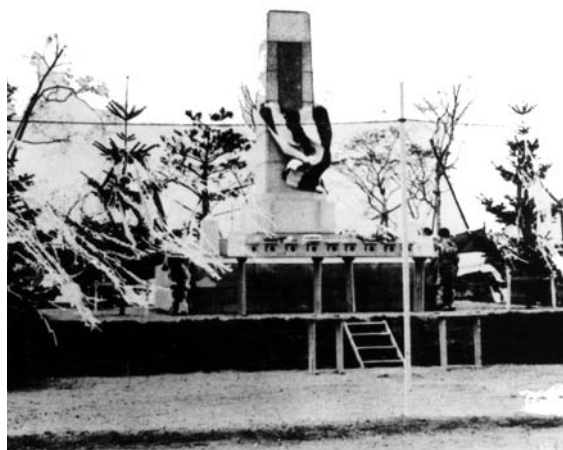

▲昭和15年5月28日の忠魂碑除幕式の様子

て村の基本財産1200円を充当するための「基本財産支消及び補填方法の件」を、さらに第8号では忠魂碑建設を帝国在郷軍人会恵庭分会との共同事業で行う旨の「忠魂碑建設の件」を順次提案し、すべて満場一致で可決されます。

議案に出てきた在郷軍人会とは、予備役や退役軍人などで、平時は民間で生業に就いていますが、戦時には必要に応じて召集される人たちの団体です。当初は各地の市町村長によって、地域の兵事行政の補助や在郷軍人の管理を目的に組織化されましたが、日露戦争を契機に陸軍省が指導して全国組織に統合され、帝国在郷軍人会となります。設立は明治四三（一九一〇）年一月で、初代総裁には伏見宮貞愛親王が、また会長には寺内正毅陸軍大將が就任しています。この時はまだ任意団体でしたが、昭和一一（一九三六）年の勅令で帝国在郷軍人会令が公布。これによって勅令団体となり、軍の監督下に置かれます。

昭和一三（一九三八）年には国家総動員法

思い出のアルバム vol.5

年末大売出しの風景（昭和48年12月）



昭和40年代以前の古い写真や逸話を探しています。当時の街並み、仕事や暮らしの様子がわかる写真や、今回のテーマに関する逸話や資料があれば、下記にご連絡ください。

問合せ・連絡先/企画・広報課 (☎ 33-3131 内線 2362)

【お詫びと訂正】11月号で「札幌飛行場」を（現・丘珠空港）と紹介しましたが、札幌飛行場は北24条に設置されたものでした。お詫びし訂正いたします。

が成立、日本は国民の力を総動員して戦時体制を維持することになります。ここで在郷軍人会は軍部と地域住民をつなぐ結节点的な役割を担い、例えばこの時期、全国各地で忠魂碑や忠霊塔が建立されますが、その主体となつたのは在郷軍人会だったといえます。

これまで実現の機運になかった忠魂碑建設が「期せずして建設の機運を醸成したり」と光富村長に言わせた背景には、帝国在郷軍人会恵庭分会からの寄付や全国各地の建設の動きがあります。しかし何と言っても、恵庭村から現実に戦病没者が出てしまった、このことが忠魂碑建設を光富村長に決断させた最大の要因だったのではないのでしょうか。

光富村長が忠魂碑除幕式の報告をした10カ月後、日本は真珠湾を攻撃、太平洋戦争へと進んでいったのでした。（以下、次号に続く）

暮らしのお知らせ



●ページ構成

- 催し 12
- 保健・介護・福祉 12～13
- 子育て 13～16
- 教育・生涯学習 16～17
- お知らせ 17～19
- 募集 19
- 図書館 20
- 保健センター 21

主な公共施設の住所・電話番号は、表紙裏(最終ページ)をご覧ください。

催し

平成28年新年交礼会

日時 平成28年1月6日(水)18時～

※受付17時30分～

会場 市民会館中ホール

参加料 2000円

申込方法 12月16日(水)までに市役

所総務課、島松支所、恵み野・

中恵庭出張所に参加料を添えて

直接申し込み

問合せ先 総務課 (☎33・313

1内線2215)

恵庭千歳中小企業
支援行政書士事務所 マーケティングセミナー

お客様に選ばれるように、「価値」を高めるための考え方を知り、活用するワークショップです。

日時 12月7日(月)17時～19時

会場 恵庭駅西口再開発ビル「い

ざりえ」内3階「駅まちプラザ」

テーマ 「商品・サービス、自分

自身の価値を生み出し高める考

え方」～価値を高め「選んでもらえるもの」を目指して～

講師 吉田充さん(行政書士)

定員 15人

参加料 無料

問合せ・申込先 産業振興課(☎

33・3131内線3932/☎

33・3137/メールkyayou@

city.aniwa.hokkaido.jp)

わく！わく！おたから市！

市民による、家庭内の不用品をリサイクルするためのフリーマーケットを開催します。当日は小型家電も回収します。

日時 12月6日(日)10時～13時

会場 市民会館中ホール

問合せ先 廃棄物管理課(☎33・

3131内線1133)

えにわ学ぶ 恵庭の産業と産業遺産

ふるさとと恵庭の魅力発見と豊かな文化の継承、住みよいまちづく

りを進める市民の学びの場です。
日時・テーマ・講師

日時	テーマ	講師
12月15日(火) 18時30分～	「恵庭の産業の今」	恵庭市職員
12月19日(土) 13時30分～	「恵庭の産業遺産」と文化の遺産考 える会 恵庭会長	佐伯昇さん(産業と文化の遺産考 える会 恵庭会長)

会場 各日市民会館視聴覚室

対象 全2回の講座を受講できる

市民 ※中学生以下は保護者の

同伴が必要です

定員 40人 ※定員を超えた場合

は抽選

参加料 無料

申込期限 12月10日(木)

問合せ・申込先 島松公民館(☎

36・7503)

恵庭市民憲章作文発表会

日時 12月5日(土)13時30分～

会場 市民会館大会議室

問合せ先 恵庭市民憲章推進協

会(総務課内/☎33・3131

内線2215)

みんなであそび クリスマスピアノコンサート

ピアノ演奏と絵本の読み聞かせを家族で楽しみませんか。

日時 12月19日(土)13時30分～15時

30分 ※受付13時～

会場 島松公民館

内容 演奏曲目▼クラシック音楽

など、絵本の読み聞かせ▼「し

ずかなしずかなクリスマス・イ

ヴのひみつ」

講師 西野美穂さん(北海道文教

大学講師)

参加料 無料

申込期限 12月18日(金)

その他 参加する子どもは年齢は

問いませんが、保護者の同伴が

必要です

問合せ・申込先 島松公民館(☎

36・7503)

保健・介護・福祉

介護予防講演会

認知症高齢者が住み慣れた地域で暮らし続けるための取り組みについて講演します。

日時 12月21日(月)10時30分～12時

会場 保健センター

内容 講演「認知症を地域で支えるために～京都での取り組み」

講師 荻山和生さん(佛教大学准

教授)

参加料 無料

問合せ先 保健センター(☎37・

4121)

障害者控除対象者認定書の交付

年齢65歳以上の人で、介護保険の要介護認定(要介護1以上)を受けている人、または同程度の身体状況にあると思われる人は、身体障害者手帳などの交付を受けていない場合であっても、所得税や



住民税の障害者控除を受けられる場合があります。この場合、障害者控除対象者認定書の提示が必要となりますので、交付申請を行ってください。

なお、平成27年分の所得税の年末調整または平成28年の確定申告などで障害者控除を受ける場合も、交付申請を行ってください。

問合せ先 認定申請書の交付申請について▼介護福祉課(☎33・3131内線1227)、所得税・住民税について▼税務課(☎33・3131内線1415)

「今やってみたいこと!」
〜成年後見制度活用術〜

成年後見制度に関する講話です。終了後は1件30分程度の個別相談会を開催します。

日時 12月16日(水)14時〜16時

会場 恵み野会館

参加料 無料

その他 個別相談を希望する人は事前申し込みが必要です

問合せ・申込先 介護福祉課(☎33・3131内線1221)

たよれーるの日

■たよれーる・ひがしの日

日時 12月11日(金)13時30分〜15時

会場 和光憩の家

内容 たよれーるの活動紹介と介護保険の話

問合せ・申込先 たよれーる・ひがし(☎35・1071)

■たよれーる・みなみの日

日時 12月14日(月)13時30分〜15時

会場 柏陽憩の家

内容 講話「認知症の理解と予防」、脳トレ

問合せ先 札幌管区气象台(☎011-611-0170)

問合せ・申込先 たよれーる・みなみ(☎34・8467)

■たよれーる・きたの日

日時 12月11日(金)10時30分〜12時

会場 恵み野憩の家

内容 「地域あんしんカフェ恵み野」で高齢期の不安解消に向け語り合う

問合せ・申込先 たよれーる・きた(☎36・5035)

あそぼうひろば クリスマスだよ!全員集合!

子育て

みんなで一緒にクリスマス会を楽しみましょう。サンタさんも来ます。

日時 12月19日(土)10時〜11時30分

※受付9時45分

会場 市民会館中ホール

対象 就学前の子どもとその家族

持ち物 外靴を入れる袋、飲み物

参加料 無料

問合せ先 子育て支援センターはくよう(☎33・0037)

お親いふれ教室 クリスマスケーキ作り

日時 12月19日(土)10時〜12時

会場 島松公民館調理実習室

内容 クリスマスケーキ作り

講師 池田玲子さん

対象 小・中学生とその親 ※子どもだけの参加も可

定員 24人

持ち物 持ち帰り容器、エプロン

参加料 700円(材料費)

申込期間 12月4日(金)〜17日(木)

問合せ・申込先 島松公民館(☎36・7503)

大雪災害への備え

大雪や吹雪により、道路の通行止めや鉄道・航空機の運休のほか、車が雪で埋まり閉じ込められることがあります。気象情報をパソコンや携帯電話、テレビのデータ放送などで確認しましょう。また、大雪による災害に備えて、次のことに留意してください。

- 低気圧の通過や風向の変化で天気が急変し、猛吹雪になる場合があります
- 大雪により車が立ち往生したときは、排気ガスの逆流による一酸化炭素中毒や低体温症に注意し、車から離れないようにしましょう
- 屋根の雪降ろし中の事故を防ぐため、一人で作業せず、命綱をつけましょう

第4回インターカレッジフォーラムを開催します

道内各地の大学に通う学生が「地方創生と向き合う」というテーマのもと、研究発表・政策提言を行います。

日時 12月23日(水)13時〜 ※開場12時30分

会場 札幌エルプラザ3階(札幌市北区北8西3)

内容 優秀論文として選定された学生の発表、地方創生に関する講演会

参加料 無料

問合せ先 北海道学生研究会SCAN(☎080-6044-9564、メール scan946@yahoo.co.jp)

ストレスチェックが義務化されます

平成27年12月から毎年1回労働者に対し、ストレスチェック(自分のストレスがどのような状態にあるかを調べる検査)の実施が義務付けられました。ただし、労働者50人未満の事業所は、当分の間は努力義務となっています。詳しくは問い合わせください。

問合せ先 厚生労働省北海道労働局労働基準監督署(支署)(☎011-709-2311内線3563)

■交通事故・火災・救急月報

()は前年同期

10月	交通事故			火災			救急出動
	発生	死者	負傷者	発生	死者	負傷者	
	件 8 (10)	人 1 (0)	人 9 (10)	件 4 (1)	人 0 (0)	人 0 (0)	件 190 (152)
累計	件 88 (108)	人 5 (2)	人 105 (116)	件 21 (23)	人 1 (1)	人 6 (0)	件 1,859 (1,628)

平成28年度 予算編成情報公開

市では、オープンな行財政運営を推進するために予算要求内容の情報公開をしています。

各担当課からの平成28年度予算要求内容を冊子にし、財政課、市役所情報公開コーナー、島松支所、恵み野・中恵庭出張所、図書館本館・分館、保健センター、黄金ふれあいセンターに備え付けるとともに、市ホームページに掲載しますので、ご覧ください。

◆URL

http://www.city.eniwa.hokkaido.jp

◆公開開始日・公開内容

- ・12月下旬 予算要求内容情報公開
- ・平成28年2月中旬 予算(案)の公表

問合せ先 財政課

(☎33-3131内線2351・2352)

子育て

子育て支援センター催し

■子育てセミナー

日時 12月16日(水)10時～11時30分
会場 子育て支援センターはくよう
内容 歯科衛生士による「歯みがきのイヤイヤを乗り切ろうパーティ」

■サンデーパ

対象 就学前の子どもとその保護者
日時 12月27日(日)10時～11時30分
会場 福住屋内運動広場
内容 広いアリーナでたくさん遊びましょう
対象 就学前の子どもとその父親または祖父
持ち物 運動靴(親子とも)



■えだまめくらぶ

日時 平成28年1月6日(水)10時～11時30分
会場 子育て支援センターはくよう
内容 双子の交流・情報交換のひろばです。多胎児の妊婦さんも参加できます
対象 就学前の双子とその保護者
問合せ先 子育て支援センターはくよう(☎33-0037)

のびのびパーク

コース	フリーコース	第3期びよびよコース	第3期GO!GO!コース
日程	①12/8(火) ②12/15(火)	①1/12(火)②1/26(火) ③2/16(火)④3/8(火) ⑤3/22(火) ※全5回	①1/5(火)②1/19(火)③2/9(火) ④2/23(火)⑤3/15(火) ※全5回
内容	①そなえーるで体験だ～! ②ぺったん☆おもちゃつき	①しままつひろばで遊ぶ ②おはなしひろば ③親子でからだ遊び ④ひろば&焼きいも ⑤しままつひろばで修了式	①しままつひろばで遊ぶ ②雪遊び&焼きいも ③親子でからだ遊び ④消防署見学 ⑤しままつひろばで修了式
対象	0歳～就学前の子どもとその家族	0歳～1歳半の子どもとその家族	1歳半～就学前の子どもとその家族

申込期間 第3期びよびよコース

・第3期GO!GO!コース▼
 12月1日(火)～10日(木)、フリーコース▼
 ①12月2日(水)～7日(月)②12月9日(水)～14日(月)
問合せ・申込先 子育て支援センターしままつ(☎37-8100)

HAPPY☆リフレッシュ

日時 12月25日(金)10時15分～11時30分 ※受付10時～
会場 黄金ふれあいセンター
内容 ファイトアタックピート

生前予約の使用を開始します

庭縁塚の生前予約使用を開始します。この制度は、あらかじめ決めておいた親族の人(主宰者)に、許可を受けた人がお亡くなりになった後、その焼骨を庭縁塚へ納骨してもらうものです。



恵庭市合同納骨塚

庭縁塚 ていえんづか

■庭縁塚の場所

西島松248-1 恵庭第3墓園 E-4区画

■使用することができる人

本人の年齢が満65歳以上で、主宰者が親族の人であり、以下のいずれかに該当する人
 (1)恵庭市に住所がある人
 (2)過去に恵庭市に住所があった人
 (3)恵庭市に本籍地がある人
 (4)過去に恵庭市に本籍地があった人
 ※生前予約使用の予約有効期間は、許可を受けた月から20年後の同じ月の末日まで

■使用料

1人につき15,000円
 ※生前予約使用の有効期間は20年間です(再申請可能、要使用料再納付)
 ※許可を受けてから20年以内に使用許可を受けた人の焼骨が埋蔵された場合、以降の使用料は不要です(永代。管理料不要)

■申請開始日時・会場

12月1日(火)8時45分～・市役所環境課

■申請に必要な書類など

①恵庭墓園合同納骨塚生前予約使用申請書(環境課備え付け)②印鑑(認印可。申請者と主宰者の両方必要)③申請者と主宰者の住民票(本籍の記載があるもの)

■申請から納骨までの流れ

- ①申請受付▶申請者と主宰者が一緒に環境課で申請書を記載し、必要な書類を添付して提出します
- ②使用料の納付
- ③許可証の交付▶主宰者が変更となった場合、市に変更の申請が必要です
- ④使用権者(申請者)の死亡▶使用権者(申請者)が死亡し、火葬された後、主宰者は市役所環境課に問い合わせください。納骨日時を調整します
- ⑤納骨

■ご注意ください

- (1)庭縁塚は、埋葬体数1,500体と多くの遺骨を納骨できることから、生前予約使用をしなくても、納骨する場所は十分にあります。死後は、お墓だけではなく、死亡届の提出や火葬など必要なことがあります。親族の人には庭縁塚使用に関する意向を伝えておき、死後に親族の人が状況に応じて申請することをお勧めします
- (2)天災などの事由により庭縁塚が使用できない状態となったときは、納骨することはできません
- (3)一度納付された使用料は返還することができません(生前予約使用後に庭縁塚を使用しないこととなった場合も同様)

■問合せ先■

申請関係▶環境課(☎33-3131内線1143)
 納骨立会関係▶恵浄殿(☎36-5541)



わたし 堀 紗愛 椰 です

「わたし おままごととおみせやさ
んごっこが だいすき。ママのおりよ
うりの おてつだいも するのよ。マ
マとパパと だいすきなぬいぐるみに
えほんを よんであげるのも おきに
いりだよ。」

お父さん	お母さん
洋之さん	しのぶさん
◆誕生時の身長・体重	47.8cm 2,826g
◆平成25年6月3日生まれ	
◆長女 2歳5カ月	

あかあさんからひとこと



泣いているお友達に「泣かない、泣かない。大丈夫よ。」と励ましたり、ぬいぐるみに「辛い?」と声をかけたりするなど、とても優しい子です。目に見えないものを大切に、愛し愛される子に成長してほしいです。

詳しくは市ホームページをご覧ください!



適応指導教室「ふれあいルーム」が移転します

市では、さまざまな理由で学校に通うことができない子どもたちのために「ふれあいルーム」を開設しています。「ふれあいルーム」では、学習や集団活動に取り組み、基本的な生活習慣や社会で生活していくための力を身につけるよう支援しています。このたび、「ふれあいルーム」が移転することになりました。教育相談や見学を希望する場合は問い合わせください。

- 移転開始日 12月3日(木)
- 住所 〒061-1431/有明町1-11-4
- 開設時間 月・火・木・金曜日の10時~15時 ※祝日、小・中学校の休業日を除く

●問合せ先
教育総務課 (☎33-3131内線1734)
ふれあいルーム (☎・FAX32-8201)

フリーめぐみの催し

会場はすべてフリーめぐみので、参加料は無料です。
■セカンドステップ
日時 12月5日(土)10時30分~
講師 正部家勝さん(セントラルスポーツクラブ恵み野)
対象 市内在住で、就学前の子どもの保護者
定員 30人 ※託児20人
参加料 500円
申込開始日時 12月10日(木)13時
※翌日以降は9時~17時
その他 開催当日は子育て支援センターこがねの子育てひろばはお休みです
問合せ・申込先 子育て支援センターはくよう(☎33-0037)

対象 幼児・小学生
■北海道ハイテクノロジー専門学校コスベル部によるコスベルとリトミック
日時 12月12日(土)14時~14時30分
対象 幼児・小学生
■クリスマスカード作り
日時 12月12日(土)、13日(日)各日10時30分~11時30分、13時30分~15時30分
対象 幼児・小学生
■北海道ハイテクノロジー専門学校子どもこころ学科によるお楽しみ会⑧クリスマス会
日時 12月20日(日)14時~
対象 幼児・小学生
■臨工工学校士学科による超音波で宝探し
日時 12月26日(土)10時~11時
対象 小学生

保育園での休日保育開始

問合せ・申込先 フリーめぐみの(☎37-6020)
実施園 こすもす保育園(相生町2-1/☎32-3378)
利用対象児童 恵庭市に住所を有し、市内の認可保育所、認定子ども園などに入所しており、日曜や祝日に保護者のいずれもが就労により保育が必要と認められる当該年度の4月1日現在満1歳以上の?・3号認定子ども
利用日 年末・年始を除く日曜、祝日
利用時間 8時~18時
定員 各日10人程度
利用開始日 平成28年1月24日(日)
利用料金 1・2歳児▼月額1800円、3~5歳児▼月額1400円
利用登録・申込方法 利用登録▼年度単位の登録とし、必要書類を子育て支援課へ提出
利用申込▼月単位の申し込みとし、必要書類をこすもす保育園または在籍する保育園に提出
その他 昼食は持参となります。詳しくは問い合わせください
問合せ先 子育て支援課(☎33-3131内線1233)
島松子どもひろば コマ・けん玉体験
コマ・けん玉など昔ながらの遊びを体験し、検定にチャレンジしてみよう。参加料は無料です。
日時 12月5日(土)・26日(土)の毎週土曜日各日10時~11時30分、14時~16時
会場 島松公民館
対象 18歳未満 ※未就学児は保護者の同伴が必要
その他 コマを教えてくれるボランティアを募集します。詳しくは問い合わせください
問合せ先 島松子どもひろば(☎090-59984-8704)

バイオリンとビオラの音楽会

バイオリン、ビオラの演奏体験や曲当てクイズもあります。直接会場にお越しください。
日時 12月19日(土)13時30分~15時
会場 児童館
対象 小学生
参加料 無料
問合せ先 児童館(☎32-2559)

子育て

「ママけん玉をやってみよう！」

昔遊びの体験とさまざまな技に挑戦しよう！

日時 平成28年1月4日(月)～18日(月)各日11時～12時

会場 児童館

対象 どなたでも ※幼児は保護者の同伴が必要です

参加料 無料

問合せ先 児童館 (☎32-2559)

「臨時福祉給付金 および「子育て世帯臨時特例給付金」の申請はお早めに」

「臨時福祉給付金」および「子育て世帯臨時特例給付金」の対象と思われる世帯に申請書を郵送し受け付けていますが、受け付けは平成28年2月5日(金) (郵送の場合)

2016年 新成人のつどい

平成28年1月10日(日)
開場13:00 開始14:00
市民会館大ホール

「2016年新成人のつどい」の対象者は、平成7年4月2日～平成8年4月1日生まれの人です。案内ハガキを12月中旬に発送する予定です。ハガキを忘れた場合でも入場可能です。

※保護者も参加できます

※当日、受付でお渡しするのは封筒のみで、市から贈呈する記念品はありません



●問合せ先●

社会教育課(☎33-3131内線1712)

合は2月5日(金の消印有効)までとなっております。受付期間を過ぎると給付金を受け取ることができませんので、申請書を提出していない人はお早めに提出ください。

問合せ・提出先 福祉課(☎33-3131内線3115～3117)

教育・生涯学習

通級指導教室開設

市では現在、ことばに困り感のある児童を対象とした通級指導教室(ことばの教室)を恵み野小学校に開設していますが、平成28年度から新たに発達障がいを対象とした通級指導教室を柏小学校に開設します。希望する人は、事前に教育相談を受けていただく必要があります。詳しくは問い合わせてください。

教育相談

いじめや不登校、家庭での悩みについて、専門的な知識と経験を有するスクールカウンセラーが相談に応じます。希望者は前日までに申し込みください。

日時 12月15日(火)10時～16時

会場 市民会館市民相談室

対象 市内に住む小・中学生、高校生およびその保護者

相談員 河田祐輔さん(臨床心理士)

問合せ・申込先 教育総務課(☎33-3131内線1734)

問合せ・申込先 教育総務課(☎33-3131内線1733)

チャレンジ！スキー・スノーボードキャンプ

日時 平成28年1月16日(土)9時30分～17日(日)12時30分 ※1泊2日

会場 青少年研修センター、市民スキー場

内容 インストラクターによる技術レベルに応じた指導、撮影したビデオで自分の滑りを研究

講師 恵庭スキー学校(全日本スキー連盟公認)

対象・定員 小学4年生以上・スキー▼30人、スノーボード▼10人 ※定員を超えた場合は抽選

意見をお寄せください
パブリックコメントを募集します

意見の提出方法 住所、氏名、電話番号を明記のうえ、持参または郵送、ファクス、電子メールのいずれかの方法で提出ください

※電話での応募はご遠慮ください

意見の取り扱い お寄せいただいた意見は検討し、その結果を後日市ホームページおよび閲覧場所で公表します。なお、意見提出者へ個別の通知はしません ※公表時は意見提出者の氏名は匿名とします

※計画(案)は市ホームページでも見ることができます

恵庭市運動・スポーツ推進計画(案)

閲覧場所 市役所情報公開コーナー、スポーツ課、島松支所、恵み野・中恵庭出張所、総合体育館、島松体育館、駒場体育館、佐伯武道館、福住屋内運動広場、えにわ市民プラザ・アイル
募集期間 12月18日(金)～平成28年1月18日(月) ※郵送の場合は平成28年1月18日(月)必着
問合せ・意見提出先 スポーツ課(☎061-1498新町10/☎33-3131内線1812/☎33-3137/メールアドレス sports@city.eniwa.hokkaido.jp)

第4期恵庭市生涯学習基本計画(案)

閲覧場所 市役所情報公開コーナー、社会教育課、島松支所、恵み野・中恵庭出張所、えにわ市民プラザ・アイル、図書館本館・分館(恵庭・島松)
募集期間 12月18日(金)～平成28年1月18日(月) ※郵送の場合は平成28年1月18日(月)必着
問合せ・意見提出先 社会教育課(☎061-1498新町10/☎33-3131内線1711/☎33-3137/メールアドレス syaikaiyoku@city.eniwa.hokkaido.jp)

恵庭市観光振興計画(案)

閲覧場所 市役所情報公開コーナー、花と緑・観光課、島松支所、恵み野・中恵庭出張所、えにわ市民プラザ・アイル
募集期間 12月1日(火)～平成28年1月4日(月) ※郵送の場合は平成28年1月4日(月)必着
問合せ・意見提出先 花と緑・観光課(☎061-1498京町1/☎33-3131内線2524/☎33-3137/メールアドレス hanatomidori@city.eniwa.hokkaido.jp)

催し
保健・介護・福祉

子育て

教育・生涯学習

お知らせ

募集

図書館

保健センター

平成28年度「恵庭技術工学院(職業訓練校)」訓練生募集

募集科目 木造建築科(大工職種)
募集事業所(定員) 郷土建設(1人)、(株)柴田建築工房(1人)、マルウメ梅坪(有)(1人)
対象 高卒以上
訓練期間 平成28年4月1日～平成29年3月20日(1年間)
申込期限 12月25日(金)
問合せ・申込先 恵庭市職業訓練センター(☎33-5633)

陸上自衛隊自衛官候補生(男子)募集

■自衛官候補生(男子)
受付 随時
対象年齢 18歳～26歳
■高等工科学校生徒(男子)
申込期限 平成28年1月8日(金)
対象年齢 中学校卒業(見込み)～16歳
問合せ・申込先 自衛隊札幌地方協力本部恵庭地域事務所(☎34-5438)

恵庭とまとフェア～完熟トマト調理教室・試食会～

日時 12月12日(土)10時～16時 ※調理教室は11時、14時に実施
会場 恵庭駅西口再開発ビル「いざりえ」内3階「駅まちプラザ」
内容 恵庭産完熟トマトを使った加工品の調理教室や試食など
参加料 無料
その他 車を利用する人は「いざりえ」1階または近隣の有料駐車場を利用ください
問合せ先 駅まちプラザ(☎33-3810)

WARMBIZ

ウォームビズ

市では、地球温暖化防止対策の一環として「ウォームビズ」を実施します。公共施設の室内温度を19度以下に設定。期間中、職員は、セーターやカーディガン、ベストを重ね着するなど、適切な服装を心がけます。施設を利用する市民の皆さんも、防寒対策に協力ください

- 実施期間** 実施中～平成28年3月31日(木)
- 実施施設** 市内の公共施設 ※保育園や保健センターでの検診、予防接種会場を除く
- 取り組み** 室温を19度に設定し、温度調整をこまめに行います

環境課(☎33-3131内線1141)
職員課(☎33-3131内線2221)

お知らせ

島松地区 12月1日(火)～15日(火)各日7時～20時
恵庭地区 12月11日(金)8時～17時
その他 12時～13時の間は演習を行います。16日(水)～31日(木)の演習日程については、決まり次第市ホームページに掲載します

演習通報

えにわプレミアム付商品券
えにわプレミアム付商品券および恵庭市多子世帯支援商品券の使用期限は平成27年12月31日(木)です。店舗や事業所によっては年末に営業していない場合もありますので、ご注意ください。なお、使用期限を過ぎると使用できません。期限の過ぎた商品券の払い戻しはできませんので、期限までに使用ください。
問合せ先 えにわプレミアム付商品券▼商業労政課(☎33-3131内線3395)、恵庭市多子世帯支援商品券▼子ども家庭課(☎33-3131内線1244)

参加料 2730円(リフト代、宿泊代、食事代、保険料など)
申込期限 12月18日(金)
その他 対象とする技術レベル、持ち物など、詳しくは募集要項をご覧ください

えにわプレミアム付商品券
えにわプレミアム付商品券および恵庭市多子世帯支援商品券の使用期限は平成27年12月31日(木)です。店舗や事業所によっては年末に営業していない場合もありますので、ご注意ください。なお、使用期限を過ぎると使用できません。期限の過ぎた商品券の払い戻しはできませんので、期限までに使用ください。
問合せ先 基地・防災課(☎33-3131内線2242)

マイナンバー通知カード保管

市では、11月にマイナンバーの通知カードを送付しましたが、不在などで受け取られていない通知カードは市役所で保管していますので、受け取りに来てください。
対象 通知カードの不在連絡票が届いたが受け取っていない世帯など
受け取り時に必要なもの
運転免許証など本人確認できるもの1点(または顔写真がないものは2点)、印鑑、住民票と同一世帯以外の人が受け取りに来る場合は委任状
その他 12月7日(月)～11日(金)は各日20時まで、12日(土)、13日(日)は各日9時～17時に市民課に交付窓口を開設します
問合せ先 市民課(☎0570-070330) ※マイナンバー問合せ用ナビダイヤル

予防接種を受けられる医療機関が追加されました

11月に開院した医療機関で、予防接種が受けられるようになりました。
医療機関 恵庭駅前クリニック(黄金中央1-4-3/☎29-7037)
予防接種 高齢者等肺炎球菌ワクチン、高齢者等インフルエンザ
その他 事前に医療機関に申し込みが必要
◆問合せ先◆ 保健センター(☎37-4121)

いきいき百歳体操サポーター



募集

市内のいろいろな地域で取り組まれている、介護予防のための「いきいき百歳体操」。体操のやり方や補助などを学び、体操をお手伝いしていただくボランティアサポーターの養成講座を開催します。ぜひ参加ください。

日時 12月10日(木)、11日(金)、14日(月)各日13時30分～15時30分
会場 保健センター
参加料 無料
活動期間 平成28年1月～3月の毎週火曜日の午後

◆問合せ・申込先◆
保健センター(☎37-4121)

はじめてのノルディックウォーキング教室

参加料無料

日時 12月25日(金)13時～14時30分
会場 島松公民館
講師 本多理紗さん(健康運動指導士)
定員 40人
持ち物 上靴、持っている人はポール、タオル、飲み物 ※無料のレンタルポールも用意します
申込期限 12月24日(木)

問合せ・申込先 保健センター(☎37-4121)

お知らせ

市役所庁舎改修工事終了

平成27年2月から実施していた市役所庁舎の改修工事が終了しました。工事期間中はご不便とご迷惑をおかけしましたが、市民の皆さんのご理解とご協力に感謝いたします。

主な改修内容 耐震ブレース補強、スロープ改修、風除室改修、エレベーター改修、議場昇降装置設置など

問合せ先 総務課 (☎33-3131 内線22017)

夢創館年末年始臨時休館

夢創館は次の期間、臨時休館となります。

休館期間 12月29日(火)～平成28年1月3日(日)

問合せ先 社会教育課 (☎33-3131 内線1714)

給与所得の市・道民税は特別徴収で納入を

市・道民税の特別徴収は、給与支払者が所得税の源泉徴収と同様に、従業員の給与から住民税の天引きを行い、従業員に代わって市に納める制度です。月々の税額は

市で計算してお知らせします。

また、普通徴収(個人払い)の納期が年4回であるのに対し、特別徴収は年12回の支払いと、便利な制度です。給与支払者は特別徴収での納税をお願いします。

問合せ先 税務課 (☎33-3131 内線1414)

ごみの収集

ごみ袋を屋外やごみステーションに放置すると、カラスや野良猫などに荒らされ、ごみが散乱してしまつておそれがあります。収集日を守り、お出してください。

区分	家庭ごみ	直接搬入	
		ごみ処理場(盤尻255-4)リサイクルセンター(島松沢131)	
年末	12月30日(水)まで収集	12月31日(木)12時まで受け入れ	
年始	平成28年1月4日(月)から収集	平成28年1月4日(月)から、通常どおり受け入れ	

問合せ先 廃棄物管理課 (☎33-3131 内線1131) 1133

し尿のくみ取り

年内にし尿のくみ取りを希望する人は、12月18日(金)までに申し込みたい。年内のくみ取りは12月25日(金)まで、申し込み順で行い

臨時職員募集

問合せ・申込先▶職員課 〒061-1498 恵庭市京町1 (☎33-3131 内線2221～2223)

- 受験資格のない人** ①成年後見人または被保佐人 ②禁固以上の刑に処せられ、その執行を終わるまで、または執行を受けることがなくなるまでの人 ③平成27年12月1日現在で満65歳以上の人
※任用期間中はアルバイトなどと兼業できません
- 処遇等** 通勤手当有り(正職員に準ずる)、賞与無し
- 任用期間** ①～⑤、⑦ 平成28年1月1日～3月31日、⑥ 平成28年1月26日～3月16日、⑧ 平成28年1月1日～6月30日、⑨⑩ 平成28年1月4日～1月31日
- 試験方法** ①③⑥⑦ 面接試験、②④⑤⑧⑨⑩ 履歴書持参時に面接
- 試験日時・会場ほか** ①③⑥⑦ 日時▶12月18日(金)13時30分～、会場▶市役所2階202会議室 ※事前の個別案内は行いませんので、

- 直接会場にお越しください(13時受付開始)、持ち物▶特になし
- 申込期間** ①③⑥⑦ 12月1日(火)～14日(月)各日8時45分～17時15分、②④⑤⑧⑨⑩ 事前に職員課まで電話で申し込み
※土・日曜日を除く。郵送の場合は14日(月)必着
※試験当日の申し込みは受け付けません
- 受験申込時に必要な書類** ①市指定様式の履歴書(職員課、島松支所、恵み野・中恵庭出張所に備え付け、または市ホームページからダウンロード) ②資格要件に「資格・免許」がある職種はそれを証明できる書類の写し(取得見込みの人は、卒業見込証明書などの写し) ③普通自動車運転免許が必要な職種は免許証の写し

募集内容

※資格要件は11月30日現在取得見込みを含みます

職種	賃金	社会保険	雇用保険	市外居住	採用定数	資格要件	業務内容・労働時間ほか	勤務内容の問合せ先
1 介護認定調査員	月額 158,400円	○	○	○	1人	介護福祉専門員、社会福祉士、保健師、看護師、介護福祉士のいずれかの資格を有し、普通自動車運転免許を取得している人	業務内容▶介護保険認定申請者の自宅などへの訪問、認定調査の実施および関連事務 労働時間▶週29時間	介護福祉課(内線1227)
2 児童厚生員	時給 910円	×	×	○	1人	保育士、幼稚園教諭、小・中学校教諭、社会福祉士のいずれかの資格・免許を有している人	業務内容▶児童の安全管理・生活指導など 労働時間▶週20時間未満	子ども家庭課(内線1244)
3 障がい支援区分認定調査員	月額 158,400円	○	○	○	1人	介護支援専門員、社会福祉士、介護福祉士、保健師、看護師のいずれかの資格を有し、普通自動車運転免許を取得している人	業務内容▶障がい福祉サービス利用申請者の認定調査、関連事務ほか 労働時間▶週29時間	障がい福祉課(内線1216)
4 子育て支援センター保育士	時給 910円	○	○	○	2人	保育士、幼稚園教諭のいずれかの資格を有し、普通自動車運転免許を取得している人	業務内容▶子育て支援センターにおける保育業務全般 労働時間▶9時～17時(7時間15分) ※土曜日隔週1日勤務有り	子育て支援センターはくよう(☎33-0037)
5 保育園給食調理員(短時間)	時給 910円	×	×	○	1人	調理師の資格を有している人	業務内容▶市立保育園における給食業務全般 労働時間▶週10時間	子育て支援課(内線1233)
6 事務補助員(確定申告)	日額 5,970円	×	○	×	5人	パソコン(エクセル、ワードなど)を使える人	業務内容▶確定申告会場における申告業務 労働時間▶8時45分～17時15分(週38時間45分)	税務課(内線1415)
7 事務補助員(市民税窓口)	日額 5,970円	○	○	×	1人		業務内容▶パソコンを使った事務補助、窓口での接客業務など 労働時間▶8時45分～17時15分(週38時間45分)	
8 保育園保育士	時給 910円	○	○	○	3人	保育士の資格を有している人	業務内容▶市立保育園における保育業務全般 労働時間▶週38時間45分 ※土曜日隔週1日勤務有り	子育て支援課(内線1233)
9 学童クラブ指導員	時給 1,140円	×	×	○	2人	(注1)	業務内容▶学童クラブに在籍する児童の安全管理、遊びや生活指導 労働時間▶シフト勤務	子ども家庭課(内線1236)
10 学童クラブ補助員	時給 850円	×	×	○	5人	児童の育成に熱意を持つ人(未経験者可)	業務内容▶学童クラブ指導員の補助 労働時間▶シフト勤務	子ども家庭課(内線1236)

(注1) 次のいずれかに該当する人 ①教員免許、保育士、幼稚園教諭または社会福祉士のいずれかの資格を有する人 ②高等学校卒業業者などであって、児童福祉事業経験が2年以上ある人 ③大学(または大学院)で社会福祉学、心理学、教育学、芸術学または体育学のいずれかの課程を修めて卒業した人 ④高等学校卒業業者などであって、学童クラブに類似する事業経験が2年以上ある人

ます。年末は申し込みが集中しますので、早めに申し込みください。なお、平成28年は1月4日(月)から再開します。

問合せ・申込先 廃棄物管理課
(☎33・3131 内線1132)、
し尿処理場 (☎36・4711)

冬季の節電にご協力を

冬は夏と比較して電力需要が高くなるため、ご家庭での節電が重要です。市で実施しているLED購入時の記念品プレゼント企画や、エコワット・電力モニター・携帯用太陽光発電キットの貸し出しなども活用いただき、楽しく節電ください。

節電要請期間 12月1日(火)～平成28年3月31日(木)の平日8時～21時 ※12月29日(火)～31日(木)を除く

問合せ先 環境課 (☎33・3131 内線1141)

募集

水と緑のまちづくり表彰

市は、緑化推進に努力している個人、法人、団体を対象に水と緑のまちづくり表彰を行っています。対象 市内で、他の模範となる緑

化推進活動を、おおむね5年以上行っている個人、法人、団体
推薦期限 12月18日(金)
推薦方法 花と緑・観光課、島松支所、恵み野・中恵庭出張所に備え付けの推薦書に記入のうえ持参ください

問合せ・応募先 花と緑・観光課
(☎33・3131 内線2505)

恵庭市農工商等連携推進ネットワーク会員

「恵庭市農工商等連携推進ネットワーク」は、市内の農業者や工業者が参画し、さまざまな地域資源を生かした産業間連携による商品やサービスの開発を目指し活動しています。年数回の交流会や講演会、視察などを行うほか、地域資源を生かした商品開発のプロジェクトを立ち上げ、企画、試作、商品化などを行っています。当ネットワークでは、趣旨に賛同しネットワークに参加いただける会員(企業・個人・団体)を随時募集しています。

詳しくは、ホームページをご覧ください。なるか問い合わせください。

ホームページ <http://e-eren>

keiner.net

問合せ・申込先 産業振興課 (☎33・3131 内線3932、FAX 33・3137)



毎週金曜日の夕方になると聞こえてくる「トントントン」「ベンベン」という、にぎやかな音。その正体とは!?

恵庭民謡連合会主催 楽しい民謡親子教室

どこからともなく聞こえてくるにぎやかな音の正体を探るため、さっそく金曜日の夕方、島松公民館を訪れてみました。すると、確かに聞こえてきます! 「トントントン」「ベンベン」という音が何重にも! 音の鳴る部屋の扉を開けてみると…。

そこにいたのは、太鼓・三味線・尺八を手に、夢中で民謡の練習をする小・中学生の子どもたち。ここでは、恵庭民謡連合会の皆さんによる民謡親子教室が開催されていました。



民謡親子教室では、講師である恵庭民謡連合会の皆さんが、子どもたちに伝統文化の大切さを伝えようと、無料で子どもたちに唄や三味線・太鼓・尺八を指導。8月21日からほぼ毎週金曜日の夕方、島松公民館で親子15人が民謡の唄と楽器の練習に励んでいます。

伝統文化の継承には、正しい礼儀作法も必要ということで、練習開始の前には講師が参加者の名前を呼び、子どもたちが元気いっぱい「はい」と返事をするところからスタート。演奏するときには背筋をピンと伸ばして正座するなど、子どもたちは民謡を通して、伝統文化と礼儀作法を学んでいました。



全15回の練習の成果は、12月12日に開催される民謡チャリ

ティーショーで発表! 子どもたちの凛々しい姿と素晴らしい民謡の演奏を見に行ってみませんか?



恵庭民謡連合会主催 平成27年度民謡チャリティーショー および親子教室発表会

- ◆日時 12月12日(土)10時～
- ◆会場 市民会館中ホール
- ◆入場料 無料
- ◆問合せ先◆ 高松 (☎37-1015)

おはなし広場 クリスマス幻灯会

「とのさまサンタ」「すてきな三にんぐみ」の読み聞かせ、プレゼントもあります
日時 12月19日(土)13時30分～
会場 図書館恵庭分館
定員 15人

12月のおはなし広場

対象 午前開催▶乳幼児、午後開催▶幼児・児童
定員 各回30人

会場	日時	出演
図書館本館	2日(水)11時～	読み聞かせの会ばたぼん
	2日(水)15時～	絵本サークルひだまり
	4日(金)14時30分～	おはなしさんた恵夢
	9日(水)11時～	おはなしばんぶきん
	11日(金)14時30分～	おはなしさんた恵夢
	12日(土)11時～	図書館担当
	15日(火)11時～	ぼべっとグース
	16日(水)15時～	わらべうた♪であそぼ
	17日(木)11時～	読み聞かせの会「知恵袋」
23日(水)11時～	おもちゃばこ	
恵庭分館	9日(水)15時～	ストーリーショップ
	17日(木)11時～	絵本サークルひだまり
島松分館	9日(水)15時～	おはなしのぼうけんエルマー
	17日(木)11時～	おもちゃばこ

ぬいぐるみ図書館おとまり会

お気に入りのぬいぐるみを図書館でおとまりさせてみませんか。おとまり会の思い出アルバムをプレゼントします
日時 読み聞かせ会・ぬいぐるみ預かり日時▶12月23日(水)15時30分～16時30分、ぬいぐるみ返却日時▶12月26日(土)10時～17時
会場 図書館本館視聴覚室
定員 15人 ※定員を超えた場合は抽選
申込方法 12月1日(火)～15日(火)に図書館本館に直接または電話で申し込み

年末年始の休館

図書館本館・恵庭分館・島松分館は、
12月28日(月)～平成28年1月4日(月)の間、休館します。また、12月27日(日)は13時で閉館、平成28年1月5日(火)は13時からの開館となります。休館中の本の返却はブックポストを利用ください

スペシャルおはなし会 冬を楽しもう!

絵本の読み聞かせ、紙芝居、手遊びのほか、みんなで起き上がりこぼしを作ろう!
日時 12月5日(土)11時～
会場 図書館島松分館
対象・定員 幼児～小学1・2年生・30人

12月の図書館映画会

会場 水曜日▶図書館本館視聴覚室
 土曜日▶図書館本館会議室
定員 水曜日▶100人、土曜日▶20人

日程	時間	内容
2日(水)	14時～	「ベガスの恋に勝つルール」
9日(水)		「箱根風雲録」
12日(土)		「パーシー・ジャクソンとオリンポスの神々」
16日(水)		「アイ・ロボット」
23日(水)		「BUNGO1 黄金風景、BUNGO2 檸檬」
26日(土)		「パーシー・ジャクソンとオリンポスの神々 魔の海」

※水曜日は一般、土曜日は子どもが対象の映画

BALLOONおはなし会

市内在住の外国人が原語で絵本の読み聞かせをします。
日時 12月9日(水)16時～16時40分
会場 図書館本館おはなしの部屋

図書館DEすごろく

カウンターですごろくの用紙をもらおうと、借りた本の数だけマスが進みます。ゴールした人にはプレゼントも!
期間 12月1日(火)～平成28年1月10日(日)
定員 プレゼントがなくなり次第終了します
その他 すごろくの用紙は図書館本館・各分館で配布します

図書館からのお知らせ

問合せ・申込先 (☎37-2181)



11月に図書館に新しく入った本

堂場瞬一 (河出書房新社)	虚栄 (久坂部 羊)	虚人の星 (島田 雅彦)	海辺の週刊大衆 (せきしろう)	感情8号線 (畑野 智美)	怒鳴り癡 (藤田 宜永)	肉と衣のあいだに神は宿る (松井 雪子)	嫌老社会を超えて (五木 寛之)	常識の路上 (町田 康)	人生の道しるべ (宮本輝ほか著)	おばちゃん街道 (山口 恵以子)	ナフキン・ノート (ガースキヤハン)	悪の力 (姜 尚中)	超シンフルライフで健康生活 (斎藤 道雄)	坊さん、父になる。 (白川 密成)	「九転十起」広岡浅子の生涯 (潮出版社)	最新地図で読む世界情勢 (ジャンクリストフ・フィクトルほか著)	マイナンバー制度法的リスク対策と特定個人情報取扱規程 (渡邊 雅之)	民法のツボとコツがゼッタイにわかる本 (石川 正樹)	コンピューター&テクノロジー解体新書 (ロン・ホワイト)	はじめての養刺し (倉茂 洋美)	手紙のある暮らし (マイナビ)	監督・コーチ養成講座 (川村 卓)	北海道落語事情 (北野 麦酒)
------------------	---------------	-----------------	--------------------	------------------	-----------------	-------------------------	---------------------	-----------------	---------------------	---------------------	-----------------------	---------------	--------------------------	----------------------	-------------------------	------------------------------------	---------------------------------------	-------------------------------	---------------------------------	---------------------	--------------------	----------------------	--------------------

暮らしのお知らせ

保健センターからのお知らせ 問合せ・申込先(☎37-4121)

子宮・乳がん検診

日程 平成28年1月18日(月)

受付時間 8時～14時の間で30分間隔

会場 保健センター

対象 平成26年度受診者以外の人

(無料クーポン券対象者は受診できます)

検診名	対象・定員	検診料
子宮がん	20歳以上の女性・80人	1600円
乳がん(視触診とマンモグラフィ)	35歳以上の女性・70人	1700円

※受診日現在、後期高齢者医療制度加入者、および生活保護・市民税非課税世帯の人は無料です。申し込み時にお知らせください。無料クーポン券対象者は検診料はかかりませんが、子宮体部がん検診を受ける場合は検診料がかかります(6000円) ※子宮がん検診とあわせて経歴工(1030円)の受診も可能です。希望者は事前に申し込みください(定員80人)

申込開始日時 12月10日(木)8時45分

子宮・乳・大腸がん検診

日程 平成28年2月6日(土)、7日(日)

受付時間 各日9時、10時、12時30分、13時30分

会場 保健センター

条件 保健センター

○子宮・乳がん▼平成26年度受診者以外の人(ただし、無料クーポン券対象者は受診できます) ○大腸がん▼平成27年度受診していない人

検診名	対象・定員	検診料
子宮がん	20歳以上の女性・200人	1600円
乳がん(視触診とマンモグラフィ)	35歳以上の女性・90人	1700円
大腸がん	35歳以上の女性・200人	700円

※受診日現在、後期高齢者医療制度加入者、および生活保護・市民税非課税世帯の人は無料です。申し込み時にお知らせください。無料クーポン券対象者は検診料はかかりませんが、子宮体部がん検診を受ける場合は検診料がかかります(6000円) ※子宮がん検診とあわせて経歴工(1030円)の受診も可能です。希望者は事前に申し込みください(定員100人)

申込開始日時 12月24日(木)8時45分

対がん協会がん検診

日程 平成28年1月26日(火)

受付時間 7時40分～8時5分

集合場所 保健センター・市民会館

会場 対がん協会検診センター(札幌市) ※バスで送迎。恵庭着13時頃(予定)

対象 市内に住民登録を

次の条件を満たす人 ○胃・大腸・肺がん結核▼平成27年度まだ受診していない人 ○子宮・乳がん▼平成26年度受診者以外の人 ※隔年で受診可能

検診名	対象	検診料
胃がん	35歳以上の(胃がん検診はバリウム検査です。大腸がん単独での受診も可能です)	1500円
大腸がん	単独での受診も可能です	700円
子宮がん	20歳以上の女性	1600円
乳がん	35歳以上の女性(視触診とマンモグラフィ検査)	1700円
肺がん結核	35歳以上の(単独での検診はできません)	300円
特定健康診査	40歳以上の恵庭市国民健康保険加入者	無料
健康診査	35～39歳の(後期高齢者医療制度加入者)	1000円
	35歳以上の生活保護受給者	無料
	後期高齢者医療制度加入者	700円

※受診日現在、後期高齢者医療制度加入者、および生活保護・市民税非課税世帯の人のがん検診は無料です。申し込み時にお知らせください ※特定健康診査、健康診査のみの受診はできません ※子宮・乳・大腸がん検診の無料クーポン券利用者の検診料はか

特定健康診査・がん検診

日時 平成28年1月17日(日)8時～10時30分 ※30分間隔

会場 保健センター

対象 恵庭市に住民登録をし、職場などで受診機会がなく、今年度まだ受診していない35歳以上の人

検診名	検診料
胃がん(バリウム検査)	1500円
大腸がん	700円
肺がん結核	300円
歯科	無料
肺炎ウイルス(B・C型)	600円
特定健康診査(健康診査)	1000円(700円)

※後期高齢者医療制度の加入者および生活保護・市民税非課税世帯の人のがん検診・肺炎ウイルス検診は無料です。申し込み時にお知らせください。また、特定健康診査(健康診査)を受ける40～74歳の国民健康保険加入者と健康診査を受ける生活保護の人は無料です ※特定健康診査(健康診査)は35～39歳の、35歳以上の生活保護受給者、40歳以上の国民健康保険加入者、後期高齢者医療制度加入者 ※肺炎ウイルス検診は今まで一度も受診したことのない人

健康づくりはじまり相談日

日時 12月21日(月)9時～12時

会場 保健センター

内容 健診結果の見方、メタボ予防、介護・認知症相談、体重・体脂肪測定、体力測定、食生活・健康相談ほか
その他 電話で申し込み

健診結果説明会

日時 12月25日(金)10時30分～14時30分

会場 島松公民館

内容 ①10時30分～12時▼健康チェック「特定健康診査(健康診査)結果をみてみよう」、食生活チェック「自分に必要な食事量とは」、②13時～14時30分▼はじめのノルディックウォーキング教室

参加料 無料

持ち物 昼食、特定健康診査(健康診査)結果、上靴、タオル、飲み物、持っている人はボール

申込期限 12月24日(木)

その他 ①のみの参加も可能です。詳しくは問い合わせください

申込開始日時 12月8日(火)8時45分

熊本の義昭じいちゃん、マル子ばあちゃんへ
春に来てくれるの楽しみに待ってるよ♪
札幌の好三じいちゃん、茂子ばあちゃんへ
今度行ったら、また絵をかくてね!

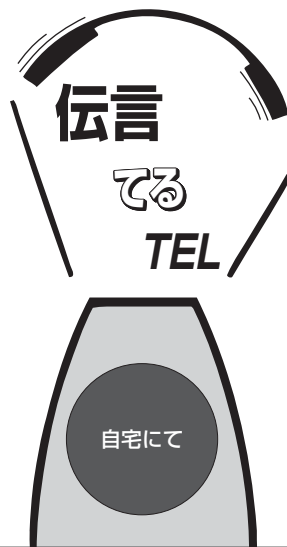

白川のおじいちゃん、おばあちゃんへ
いつもおいしいご飯を作ってくれてありがとう。
森のおじいちゃん、おばあちゃんへ
こわれた自転車やおもちゃを直してくれてあり
がとう。



勝木^{りく}力生くん
(6歳)

勝木^{りな}璃子ちゃん
(和光小4年)



白川^{こい}心愛ちゃん
(5歳)

白川^{のえ}乃愛ちゃん
(柏小4年)



ENIWA HAPPY HALLOWEEN 2015
えにわハッピーハロウィン2015

目指せ! 2015個! カボチャのランタン 世界記録への挑戦

10月31日、ハロウィン。道と川の駅「花ロードえにわ」にズラリと並べられたのは、さまざまな表情をした手作りのカボチャのランタン。夜にはランタンの中のLED電球が灯され、辺り一面幻想的な雰囲気…。それにしても、なぜこれだけ多くのカボチャのランタンが並べられているのでしょうか。

まちを盛り上げたい

はじめは、「まちを盛り上げたい」という思い。恵庭の特産品であるカボチャを使ってギネス世界記録に挑戦することで、「まちをPRしたい」「子どもたちがまちに誇りを持てるように」と考え、恵庭青年会議所を中心とした実行委員会が企画。ギネス世界記録の達成に向けた取り組みがスタートしました。

目指したのは、ハロウィン用のカボチャを眉・目・鼻・口の顔の形にくり抜いたランタンの個数世界一。アメリカの団体が持っている1510個の世界記録を超え、ハロウィンの日に西暦にちなんだ2015個のランタンを並べようと決意しました。

市内各地でランタン作り

ランタンは、10月21日の和光小学校を皮切りに、イベント前日の30日まで市内約20の小・中学校などで制作されました。直径10〜30cmほどのカボチャの中身をスプーンで掘り出し、カッターで思い通りに顔の形にくり抜く子どもたち。「自分の作ったランタンで世界一の記録を塗り替えたい」。そんな



ちびっこ ギャラリー



「はっぴようかい」
柴田 実侑ちゃん (6歳)



「はっぴようかい」
安部 楓ちゃん (6歳)



こすもす保育園児作品

会場は大にぎわい



こうして迎えたハロウィンイベント当日。会場である道と川の駅「花ロードえにわ」は、ギネス世界記録達成の瞬間を一目見ようと、市内外から訪れた人でいっぱい。ランタン制作テントも、楽しそうにカボチャのランタンを作る人で溢れていました。

また、イベント用の特別ステージも大盛り上がり。恵庭ゆかりの

願いを込めながら、慣れない手つきで一生懸命ランタン制作を楽しんでいました。また、子どもたちのほかにも市内の大学・専門学校に通う学生などが事前のランタン制作に参加。当日までに、およそ1500個のランタンが完成しました。

ギネス世界新記録誕生

アーティストによるハロウィン音楽祭や、カボチャの早食い大会などが盛大に行われたほか、えにわマルシェの出前出店では、温かい食べ物をおいしそうに頬張る人たちの姿も見られました。

当日は、ギネス世界記録の公式認定員が、ランタン一つ一つを細かく審査。並べられたランタンの眉や目がくり抜かれているかなど、厳正にチェックされました。果たして1510個を超え、目標としていた2015個に達することができたのか。実行委員会や関係者、イベント会場に訪れた全ての人が見守る中、ランタン2015個が審査をクリア！この瞬間、恵庭で新たな世界記録が誕生しました！

恵庭青年会議所理事長の早坂貴敏さんは、「市民の皆さんの協力があつて、世界の皆さんの協力ができました」と感謝の気持ちを語り、「この経験を次に生かしたい」と、早くも今後の事業に意欲を見せています。

ランタン作りに参加した人、当日見守っていた人、そして関係者の皆さん、本当にお疲れ様でした。



祝★ギネス記録達成





▶▶▶ 広報誌への掲載締め切りは前月7日。土・日曜日・祝日の場合はその翌日。

**えにわ草くらしの会主催
お手玉作りを楽しむ会**

日12月9日(水)10時~12時 / 所 福祉会館
(末広町124) / 料 無料 / 持 飲み物、
裁縫道具 / 他 作ったお手玉は公共施設
に寄付します / 問・申 尾崎 (☎090-
2812-7601)

**どなたでも気軽にどうぞ
笑いヨガで免疫力アップ**

日12月11日(金)、25日(金)各日10時~11時
/ 所 黄金ふれあいセンター / 内 日ガの
呼吸と笑いのエクササイズを組み合わ
せた健康法 / 料 各日500円 / 持 飲み物、
タオル、動きやすい服装 / 限 各開催日
の前日 / 問・申 石山 (☎080-3238-2569)

**姿勢の専門家による姿勢教室
2015年度 歪んだ姿勢の忘検会**

日12月16日(水)10時15分~11時45分 / 所
黄金ふれあいセンター / 内 正しい体の
使い方を知ってぎっくり腰を予防 / 定
10人 / 料 500円 / 持 筆記用具、動きや
すい服装 / 問・申 伊藤 (☎090-5078-
1276)

**木の教会コンサートvol.2 2015ゴスペルライブ
再生~一緒に立ち上がる~**

日12月12日(土)開場▶17時30分、開演▶
18時 / 所 日本キリスト教団島松教会
(島松東町4-1-8) / 内 ヴォイス・オ
ブ・プレイズ・ウィズ・ナツキ、ラニ
ーラッカーによるゴスペルライブ / 料
当日券▶1,300円、前売り券▶1,000円
/ 問・申 社中 (☎36-7275)

**地域のひととの交流を深めます
えにわスマイル保育園**

日12月17日(木)10時~11時 / 所 えにわス
マイル保育園 (末広町32) / 内 わらべ
歌の先生による子ども達への歌や本の
読み聞かせ / 対 0歳~就学前の子ども
/ 定 5人 / 料 無料 / 限 12月14日(月) / 問・
申 えにわスマイル保育園 (☎34-2796)

**親子で楽しく遊びませんか
島松幼稚園 「カムカムキッズ」**

日12月18日(金)10時~11時30分 / 所 島松
幼稚園 (南島松27) / 内 幼稚園の部屋
や園庭で楽しく遊ぶ / 対 0歳~就園前
の子どもとその保護者 / 料 無料 / 他 プ

ログとfacebookを開設しました。ご
覧ください / 問 島松幼稚園 (☎36-6655)

**参加者を募集します
子育て支援のご案内**

日12月19日(土)10時~12時 / 所 認定こ
ども園幼稚園えるむ (黄金北4-7-8) / 内
親子折紙教室「クリスマスの折り紙を
楽しもう」 / 調 北村タキ子さん (日本
折紙協会講師) / 対 未就園児とその保
護者 / 定 10組 / 料 無料 / 限 12月12日(土)
/ 問・申 認定こども園幼稚園えるむ
(☎33-0010)

**「食育教室2015」第5回
パーティ料理を作ろう!**

日12月19日(土)10時~13時30分(受付9時
30分) / 所 北海道文教大学第1調理実
習室 / 内 クリスマスを友だちと手作り
料理で楽しむ / 対 小学4~6年生 / 定 40
人 / 料 無料 / 問・申 北海道文教大学食
育教室担当 (☎34-0421、☎34-0158、メ
ールsyokuiku@do-bunkyo.ac.jp)

**恵庭華道協会主催 少年少女文化体験のついで
クリスマスに向けて 生け花アレンジ**

日12月19日(土)10時30分~ / 所 まなび館
/ 対 小・中学生 / 定 15人 / 料 500円 /
問・申 井上 (☎33-2579)

【譲ります】

12月7日(月)~10日(木)の各日9時~17時の
間に電話で申し込み

※応募多数の場合は抽選により決定

- ①学習机(130cm×108cm×68cm) ②パ
ソコンデスク(130cm×65cm×70cm)
- ③恵明中学校指定カバン ④恵明中
学校指定サブバッグ ⑤スノーダンプ
- ⑥土鍋 ⑦自転車用物置 ⑧チャイルド
シート(コンビ製) ⑨冷蔵庫(370ℓ・
三菱製) ⑩毛玉(10個・ピンク色) ⑪漬
物樽 ⑫スピードスケート(19cm・黒)
- ⑬スキーキャリア(ルーフレール用・
スーリー製) ⑭クリスマスツリー
(150cm) ⑮植木鉢用ガラス戸棚 ⑯ス
チールラック(160cm×90cm×45cm)

【譲ってください】

申し込みは、随時受け付け中

- 恵庭中男子制服上着(155~160cm
A) ■恵庭中男子制服ズボン(ウエ
スト63~66cm) ■男性用ゴルフセット
- 自転車(26インチ) ■幼児用スキー
板と靴(男児用・靴17cm) ■恵庭中女
子制服ブレザー(MまたはL) ■恵庭
中女子制服スカート(60~63cm) ■恵
庭中ジャージ上下(MまたはL) ■コ
ンパクトミシン ■ロックミシン ■電
動ポータブルミシン ■白と杵 ■木製
ベッド(シングル)

問合せ先 廃棄物管理課 (☎33-3131内
線1133)

えにわ街コン
in バレンタインパーティー

75対75の結婚を前向きに考えている男女が
出会いを求めて楽しめるパーティー!
来年のバレンタインデーはパートナーと一緒に♡

平成28年2月13日(土)14時~21時

会場▶市民会館中ホール (2次会会場は栄恵町にある飲食店)

- ♥参加資格 結婚を前向きに考えている20~40代の未婚の男女
- ♥参加料 男性10,000円 女性8,000円 ※パーティー・2次会費込み
- ♥定員 男性・女性各75人 ※申し込み多数の場合は抽選
- ♥服装 フォーマルな服装 ※過度の軽装はご遠慮ください
- ♥申込方法 平成28年1月15日(金)までホームページで受け付け
(URL▶<https://eniwa-yeg.com/mc/>)
- ♥その他 当日のスケジュールなど詳しくは問い合わせください



問合せ先 恵庭商工会議所 (☎34-1111)



恵庭の街で本気な婚活パーティーを

アイコンの見方

日日時 所会場 内内容 講講師 対対象 定定員 料料金
持持ち物 限申込期限 他その他 問問合せ先 申申込先

タウン情報の記事は左から右へ流れています。▶▶▶▶▶

広報誌の掲載について▶▶▶▶▶

行事

▼ 素敵な展示を企画しています

小川里恵子イラスト展「いろとりどり」

日12月1日(火)～27日(日)各日11時～17時
(水曜日を除く) / 所おうちカフェメイミーズ(上山口580-2) / 料無料 / 間三浦(☎39-4233)

気軽に overshadow ください

恵庭美術協会小品展

日12月1日(火)～13日(日)各日開館▶10時、閉館▶火・金曜日は18時、水・木曜日は20時、土・日曜日は17時(初日は12時から、最終日は15時まで、月曜日は休館日) / 所図書館本館 / 内美術協会の半数の会員が描いた静物・風景画などを展示 / 間本郷(☎37-3820)



起業ネットワーク恵庭主催

戦略MG(マネジメントゲーム)

日12月5日(土)、6日(日)各日10時30分～17時30分 / 所まちづくりスポット恵み野(恵み野里美2-15) / 内経営シミュレーションを通し、経営、経理、事業戦略を学ぶ / 講芝香さん(ネクストソサエティ株式会社代表取締役) / 定各日

20人 / 料無料 / 間・申上森(☎33-6908、メール: eniwa@hotmail.co.jp)

えにわ楽々歩こう会

えにわ楽々ウォーキング

日12月5日(土)集合9時30分 / 所JR恵庭駅東口(集合場所) / 内JR恵庭駅～ひめりんご並木～柏木戸磯通～防風林通～黄金中島通～団地中央通～JR恵庭駅(約5.0km) / 料200円(保険料含む) / 持飲み物、帽子、タオル / 間松尾(☎36-7877)

行政書士・司法書士による無料相談です

よろず相談会

日12月6日(日)14時～17時 / 所恵み野会館 / 内遺言、相続、成年後見ほか民事法務相談 / 料無料 / 他相談員▶橋爪範行さん(行政書士)、松本史典さん(行政書士)、道下淳一さん(司法書士) / 間松本(☎33-1610)

まちづくりスポット恵み野主催

みんなのガーデンプロジェクト2015

日12月7日(月)10時～12時 / 所まちづくりスポット恵み野(恵み野里美2-15) / 内木の枝やつるを使ってクリスマスリースを作る / 定30人 / 料500円

(材料費) / 持はさみ / 間・申太田(☎39-2232)

一緒に考えてみませんか

不登校などの子供と共に歩む会「未来の会」

日12月7日(月)18時30分～21時、18日(金)10時～14時 / 所福祉会館(末広町124) / 内思いを出し合い、一緒に考え、学びあう親の会 / 料300円 / 間近藤(☎33-4663)

遊びに来ませんか

地域子育て交流保育「すくすくキッズ」

日12月9日(水)10時～11時 / 所認定こども園えほんの森(桜町3-12-20) / 内クリスマス飾りをつくろう、楽器遊び / 対1歳以上の子どもとその保護者 / 料無料 / 持手拭き用タオル、汚れてもいい服装・靴 / 間・申認定こども園えほんの森(☎34-0708)

心理検査を通して自分を知り、子育てに役立てよう

臨床心理士による子育てサロン

日12月10日(木)10時～11時30分 / 所なおこ心理相談室(恵み野西1-13-7) / 内絵を描く心理検査を受けて、今までの子育てを振り返り、今後の子育てのヒントにする / 料無料 / 間・申足立(☎29-3003)



イベント情報

■問合せ・申込先 NPO法人えにわ市民プラザ・アイル(☎39-3355)

■会場はすべて「えにわ市民プラザ・アイル」です
■平成28年3月31日(木)までの開館時間は10時～16時になります ※日曜日・祝日、年末年始12月27日(日)～1月3日(日)は休館

ローズ・ウィンドウ・星の砂スタジオ「紙で作るステンドグラス展」

日12月7日(月)～12日(土)(最終日は15時まで) / 他展示期間中毎日、工藤道子さん(日本ローズ・ウィンドウ協会会員認定講師)による講習あり。受付10時～14時、講習料1,000円～

わくわくランチデー

日12月8日(火)12時～13時 / 内手作り弁当などを持ち寄りのランチ / 料無料 ※ワンコイン・ランチは500円(限定10食・要予約)

アイルおもてなし相談会

日12月8日(火)10時30分～12時30分、13時30分～15時 / 内通院や買い物の付き添い、家事代行など、利用について説明

モダンお正月飾り展示

日12月14日(月)～22日(火)(最終日は15時まで) / 内かわいいお正月飾り

池田玲子先生のコミュニティーレストラン

日12月14日(月)午前の部▶10時15分～、午後の部▶13時～ / 内ピリ辛そぼろ丼、エビとチーズのギョウザ、白菜と肉の重ね煮 / 定各回15人 / 料各回700円 / 持エプロン、三角巾、布巾、ポリ袋、マイ箸

「自分の本」について考えてみる「時間」

日12月8日(火)、22日(火)各日10時～12時 / 内自らの記憶や体験を書き残す「本づくり」の手伝い / 講泉正人さん / 定若干名 / 料各日500円 / 持筆記用具

アイル無料相談会

日12月8日(火)、22日(火)各日10時～12時 / 内生前にきちんと整理しておきたいこと、困っていることなど / 講泉正人さん(行政書士) / 定若干名 / 料無料 / 他要予約

パーソナルカラー診断&ちょこっとセラピー

日12月19日(土)10時30分～15時 / 内自分が一番輝く色を探す / 講山田小百合さん / 定5人 / 料1,000円 / 他要予約

アイル名画サロン 恵庭キネマ塾例会「キネマ夜」

日12月19日(土)18時～20時 / 内「好日(1961年)」の鑑賞 / 講近藤春夫さん / 定25人 / 料無料

広報誌への掲載締め切りは前月7日。土・日曜日・祝日の場合はその翌日。

小学1年～中学3年生 / 料無料 / 岡秋野
 (☎33-3757)

募集

12月は体験無料。初心者歓迎します

赤い靴ダンスサークル 会員募集

日毎週金曜日10時～11時30分 / 所桜町
 会館 / 内社交ダンスを踊る / 料入会金
 無料、月額2,000円 / 岡梶田 (☎33-1325)

日常のこと、季節の移り変わりを短歌に

いくみ短歌会 会員募集

日毎月第2日曜日13時～15時 / 所まな
 び館 / 講横尾幹男さん(短歌誌「道」
 代表者) / 料無料 / 岡吉田 (☎47-9870)

きのこの勉強をする新しい会で

恵庭きのこ研究会 会員募集

食・毒鑑別、写真撮
 影、標本作成、森林に
 おける菌類の役割・環
 境保全など、多様な目的を持って活動。
 子どもの野外観察会も企画しています。
 岡平井 (☎090-1982-8492、メール
 katsu-hirai@nifty.com、ホームペー
 ジhttp://eniwakinoko.com)

恵庭スキー学校

2015～2016シーズン会員・受講生募集

日受付日時▶12月20日(日)13時30分～15
 時30分 / 所受付会場▶市民会館第2会
 議室、恵み野会館

■スキー & ボードシーズン会員

対象・料金 中学生以上▶38,000円、
 小学生▶28,000円、年中・年長▶
 33,000円 ※リフト代含む。保険
 料は含みません

その他 顔写真(20mm×25mm)と加
 入している傷害保険の写しが必要

■冬休み4日間コース ※最終日に ジュニア検定あり

日程 ①平成28年1月5日(火)～8日(金)
 ②平成28年1月12日(火)～15日(金)

対象 小学生
 受講料 16,000円 ※リフト代・ジ
 ュニアテスト検定料含む

■半日3日間コース ※初心者限定

日程 平成28年1月9日(土)～11日(月)
 対象 小学生以上
 受講料 小学生▶9,000円、中学生以
 上▶10,000円 ※リフト代含む

■1日講習・半日講習

対象・料金 大人▶3,500円(2,500
 円)、小人▶3,000円(2,000円)
 ※()内は半日講習料金

他平成28年1月25日以降の平日は事前
 申し込みのうえ受講可 / 岡・甲島田
 (☎080-3262-6586)

ノー・デジタル・ メディア・チャレンジ

恵庭市PTA連合会では、子どもたちの
 生活習慣の改善に向け、市内全小・中
 中学校PTA全13校での取り組み「ノー・
 デジタル・メディア・チャレンジ」を
 提案します。平成27年度は道民家庭の
 日(毎月第3日曜日)を「市P連の日」
 として、各家庭でルールを決め、チャ
 レンジしていきましょう!

今月は… **12月20日** です

- ・テレビを消す
- ・携帯電話、スマートフォン、
 ゲーム機を使わない
- ・インターネットの利用、メールの
 やり取りをしない
- ・家族そろって話し合いや食事など
 団らんをする
- ・家族そろって読書をする
- ・家の仕事や作業を分担する …etc

問合せ先 恵庭市PTA連合会事務局
 恵北中学校 (☎36-8966)

●平成27年度初心者スケート教室●

日時 平成28年1月9日(土)～11日(月)、16日
 (土)各日9時30分～11時30分

※予備日1月17日(日)

会場 市民スケート場

対象・定員 市内に住む就学前の子ども
 および初心者の小学生・50人

参加料 2,000円(保険料含む)

申込方法 12月3日(木)～10日(木)に総合体育
 館窓口で直接または電話で申し込み

※応募多数の場合は、12月14日(月)18時
 から総合体育館で抽選会を行います。

参加が決定次第、12月16日(水)～24日(木)9
 時～21時30分に参加料を納入

その他 足のサイズに合ったスケート靴
 を用意し、刃を研いできてください

問合せ・申込先 ※平日9時～17時
 NPO法人恵庭市体育協会 (☎21-9900)

第28回

恵庭クロスカントリースキー大会

日時 平成28年2月21日(日)

開会式 9:00

会場 畜産共進会場(恵南51-1)

申し込み

●申込方法

①市内の各体育施設、公共施設、なり
 たスポーツ、豊栄スポーツに備え付け
 の申込用紙(払込取扱票)に必要な事項
 を記入し、郵便局または直接実行委
 員会事務局(総合体育館)に参加料を添
 えて申し込み

②パソコン・携帯サイトから申し込み
 (URL: http://runnet.jp/)

●申込期限 / ①平成28年1月25日(月)

②平成28年1月15日(金)

参加料

●距離競技の部

一般 3,000円、中学・高校生 1,700円、
 小学生 700円、リレー / 1チーム6,000円

●歩くスキーの部

一般 2,000円、中学・高校生 1,500円、
 小学生以下 500円、親子2,000円

種目/対象

●距離競技の部

① 5km	○ジュニア(男子・女子) / 中学生 ○小学生(男女) / 小学生
② 10km	○シニア男子 / 60歳以上 ○一般女子 / 高校生以上
③ 15km	○一般男子A / 高校生～49歳 ○一般男子B / 50歳以上 ○一般女子 / 高校生以上
④ 30km	○一般男子A / 高校生～49歳 ○一般男子B / 50歳以上
⑤ リレー (5km×4人)	○一般 / 中学生以上 ○自衛隊 / 自衛官

●歩くスキーの部

・3km、5km、10km / 制限なし

問合せ・申込先

恵庭クロスカントリースキー大会実行委
 員会事務局(NPO法人恵庭市体育協会)
 (☎21-9900) ※平日9時～17時

ご協力 ありがとうございました

11月8日(日)、夢創館で開催した恵庭
 ギターサークルと大正琴恵庭会のユ
 ニセフチャリティコンサートにおい
 て、多くの方々から募金をいただきま
 した。

募金の合計額34,451円は、ユニセフ
 に送金しましたので報告します。

■問合せ先 長谷川 (☎33-4348)

アイコンの見方

日日時 所会場 内内容 講師 対対象 定定員 料料金
持持ち物 限申込期限 他その他 問問合せ先 申申込先

タウン情報の記事は左から右へ流れています。▶▶▶▶▶

広報誌の掲載について▶▶▶▶▶

行事

▼ 事前に申し込みが必要です

弁護士による無料法律相談

日12月19日(土)13時～16時 / 所市民会館
リハーサル室A・B / 内借金問題全般、
交通事故、離婚、養育費、遺言、相続、
成年後見、労働問題 / 他相談員 ▶ 吉原
美智世さん(弁護士) / 問・申吉原法
律事務所 (☎011-622-7963)

あなたもラジオ放送にチャレンジしませんか!

FM e-niwa (いーにわ) チャレンジ放送

日12月19日(土)10時～11時53分 / 所e-
niwa花ロードサテライトスタジオ(道
と川の駅「花ロードえにわ」内) / 内
ラジオのパーソナリティになって、生
放送を体験する / 問・申武藤 (☎080-
1865-3669)

北海道和種馬保存協会道央支部主催

馬で日本を縦断した男の講演会

日12月19日(土)14時～16時 / 所市民会館
第2会議室 / 内講演「馬と日本縦断の
旅」 / 講山川晃平さん(北海道大学馬
術部) / 料無料 / 問佐藤 (☎080-5598-
7561)

道と川の駅「花ロードえにわ」主催

クリスマスコンサート

日12月20日(日)14時30分～15時30分 / 所
道と川の駅「花ロードえにわ」 / 内ク
リスマスソングを主に13曲演奏 / 料無
料 / 問上窪 (☎36-7015)

日本棋院恵庭支部主催

市民囲碁大会

日12月20日(日)12時30分～ / 所碁席えに
わ(本町142) / 料1,000円 / 問小崎
(☎33-5283)

一緒に讃美歌を歌いましょう

キャンドルライトサービス

日12月23日(水)15時～16時 / 所日本福音
ルーテル恵み野教会(恵み野東2-1-1)
 / 内クリスマスの讃美歌を歌う / 問太
田 (☎090-6992-6187)



恵庭手打ちそばの会主催

年越し手打ちそば教室

日12月20日(日)9時～ / 所いきみ会館
(黄金北3-12-8) / 内約5人前のそば打
ちを初心者にも分かりやすく指導 / 定

10人 / 料1,500円(材料費含む) / 持
ち帰り用容器、前掛け、三角巾、タオ
ル2～3枚、上靴 / 限12月7日(月) / 問・
申村里 (☎080-6094-0357)

恵み野北町内会ネットワーク夢主催

第42回シネマサロン

日12月26日(土)13時～ / 所恵み野北会館
 / 内「わが谷は緑なりき(1941年・ア
メリカ)」の鑑賞 / 料無料 / 問山田
(☎36-3158)

国際ソロプチスト恵庭支部主催

クリスマスチャリティーディナーショー

日12月25日(金)開場▶17時30分、開演▶
18時 / 所市民会館中ホール / 内雪道山
PaPa&ちはらさきによるディナーシ
ョー / 料5,000円 / 問・申長谷 (☎090-
5224-0060)

恵庭子ども会育成連合会主催

クリスマスの集い

日12月27日(日)13時～15時(受付12時30
分～) / 所市民会館中ホール / 内レク
リエーション、キャンドルサービス、
サンタクロースからのプレゼント / 対

平成27年度年末年始の市内体育施設開館時間

※通常開館9時～22時

体育施設	問合せ先	12/28(月)	12/29(火)	12/30(水)	12/31(木)～1/3(日)	1/4(月)
総合体育館	☎32-2261	通常開館	短縮開館	9時～17時	休館	休館
島松体育館	☎36-5658	休館	短縮開館	9時～17時		通常開館
駒場体育館	☎33-0342	休館	休館	休館	休館	通常開館
佐伯武道館	☎33-8435	通常開館				休館
福住屋内運動広場	☎34-3066	休館				通常開館

開放種目などは体育協会
ホームページにて確認い
ただくか、各館へ問い合
わせください

NPO法人恵庭市体育協会
ホームページ：
[http://www.eniwa-
taikyo.com/](http://www.eniwa-taikyo.com/)

各種スポーツ教室&イベント

クロスカントリースキー
レベルアップ講習会

日平成28年1月11日(月)9時～
11時 ※悪天候決行 / 所文
教大学グラウンド特設コー
ス / 内タイムアップの秘訣、
雪面状況に合わせた最適な
スキー操作 / 対中学生以上
の各種大会に出場予定の人、
レベルアップを目指す人 /
定20人(最少催行人数10人)
 / 料2,000円 / 他12月8日(火)
～18日(金)に総合体育館窓
口で直接または電話で申し
込み。最少催行人数に満た
ない場合は中止。参加料は
当日徴収

ニュースポーツ教室

日12月19日(土)10時～11時30
分 / 所総合体育館 / 内ニ
ュースポーツ3～4種類 / 対
子どもからお年寄りまで / 料
無料(市内の小・中学生以
外は利用料金を各自負担)
 / 他事前申し込み不要



目指せ!
美脚・美尻3カ月!

日平成28年1月7日～3月31日
までの2月11日を除く毎週木
曜日10時～11時(全12回)
 / 所総合体育館 / 定20人 /
講作田文子さん / 料全12回
6,000円(保険料含む) / 持
飲み物、タオル、運動ので
きる服装、上靴 / 他12月3日
(木)～18日(金)に総合体育館窓
口で直接または電話で申し
込み。参加料は教室初日に
徴収

機能改善
のびのびストレッチ

日平成28年1月7日～3月31日
までの2月11日を除く毎週木
曜日11時15分～12時15分
(全12回) / 所総合体育館
 / 定20人 / 講高橋涉さん /
料全12回6,000円(保険料含
む) / 持飲み物、タオル、
運動のできる服装 / 他12月3
日(木)～18日(金)に総合体育館
窓口で直接または電話で申
し込み。参加料は教室初日
に徴収

問合せ・申込先

NPO法人 恵庭市体育協会 ※平日9時～17時
(☎21-9900、☎32-2263、メールinfo@eniwa-taikyo.com)

[平成 27 年 10 月末現在] () は対前月比

人の動き	人口	69,035	(+ 61)
	男	33,600	(+ 11)
	女	35,435	(+ 50)
	世帯	31,741	(+ 53)



●編集・発行／恵庭市役所企画振興部企画・広報課
 ☎061-1498 北海道恵庭市京町1番地
 ☎0123-33-3131 (内線2361) FAX0123-33-3102
 ホームページ <http://www.city.eniwa.hokkaido.jp>
 Eメール kikakukouhou@city.eniwa.hokkaido.jp
 ●印刷／(株)清光舎水野印刷

広報えにわ
2015.12
通巻 761 号

恵庭日記



恵庭市島松沢と北広島市島松との境を流れる島松川に架かる橋の架け替え工事がこのたび完了し、10月30日に開通！新しい橋は、北海道の寒地稲作の祖で、かつてこの地区に住んでいた中山久蔵の功績を広く伝えたいという地域住民の思いから、「嶋松橋」の名称を変更し「久蔵橋」と名付けられました。今後、この橋が、中山久蔵の偉業を後世に伝える「懸け橋」となることを期待しましょう！

編集後記

■今年の本気を出すと言いつけてきましたが、気づけばもうすぐ大晦日。今から本気を出すのはちょっときりが悪いですね…。よし、来年こそ本気を出して私生活を充実…ではなく広報をよりよいものにしていきます！ (宏)

■恵庭で「カボチャのランタン 2015 画」という新しい世界記録が誕生しました。私もそのうちの4個を作ったので、とてもうれしいです。これからも、自分のまちに誇りが持てる取り組みを、どんどん紹介していきたいと思えます！ (紗)

■今年を振り返ると…。順調に広報を発行できたのも、快く取材や記事作成などに協力いただいた市民の皆さんのおかげです。私たちだけでなく、市民みんなの力で広報誌が作られていく。今年もありがとうございました！ (剛)



11/3 えにわん産業祭



11/8 第25回芸能文化祭



11/14 ふれあい福祉まつり



11/15 第3回恵庭げんきフェス

Kawasemi Photo Letter

とじて、保存して、安心。

表紙専話



10月31日に行われた「えにわハッピーハロウィン2015」の会場で、ギネス世界新記録が誕生！恵庭青年会議所の早坂理事長ほか実行委員の皆さんが、世界一のギネス記録認定を原田市長に報告しました。詳しくは今月号の「マイタウンえにわ」をご覧ください。

●各種案内

防災行政無線 ☎ 35-4664 消防火災 ☎ 33-3191
 (防災行政無線の放送内容は市ホームページからご覧になれます)

●市内の主な施設

市役所	京町 1	☎ 33-3131
島松支所	島松仲町 2-5-1	☎ 36-8324
恵み野出張所	恵み野北 3-1-1	☎ 36-8200
中恵庭出張所	中央 381	☎ 33-3681
消防本部	有明町 2-4-14	☎ 33-5191
市民会館	新町 10	☎ 33-3171
島松公民館	島松本町 3-12-20	☎ 36-7503
総合体育館	黄金中央 5-199-2	☎ 32-2261
図書館(本館)	恵み野西 5-10-2	☎ 37-2181
郷土資料館	南島松 157-2	☎ 37-1288
保健センター	南島松 828-3	☎ 37-4121
児童館	福住町 3-12-5	☎ 32-2559
青少年研修センター	駒場町 3-3-16	☎ 33-2766
黄金ふれあいセンター	黄金南 5-11-1	☎ 32-2081

メール配信サービスを行っています



市では、携帯電話やパソコンのメールアドレスを登録していただいた人に、電子メールで情報をお知らせする「メール配信サービス」を行っています。
 配信を希望される人は、市ホームページのメール配信サービスより、「パソコン・携帯電話からの登録申込み」の新規登録、または配信サービス項目の追加登録をお願いします(登録料は無料です)。

【随時配信】

- 防災情報
- 緊急情報
- 不審者情報
- 未帰宅者情報

【月2回程度配信】

- 恵庭市イベント情報



問合せ先
 総務部 総務課
 (☎ 33-3131 内線 2213)



暮らしのお知らせを e-niwa で！
 コミュニティ放送局「e-niwa」では、番組内で「暮らしのお知らせ」を放送しています。(周波数 77.8MHz)

周波数
77.8MHz