

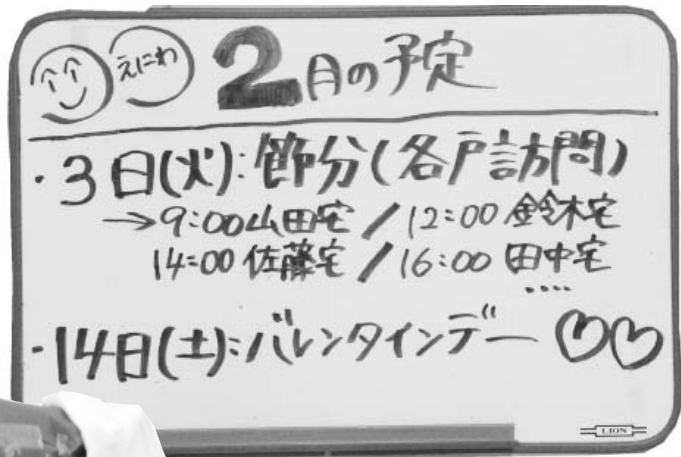

2015. 2

広報 ENIWA



目次

[ミニ特集 1]……………P2 ~ P3

開設します。(仮称)恵庭市市民活動センター

[ミニ特集 2]……………P4 ~ P5

税に関するQ&A

[今月の焦点]……………P6 ~ P7

こころ健やかに 市民のこころの健康づくり

[シリーズ]……………P8 ~ P9

恵庭の歴史を歩く

[暮らしのお知らせ]… P10 ~ P19

[マイタウンえにわ]… P20 ~ P21

[タウン情報]…………… P22 ~ P27



4月1日、
市民活動推進課内に開設

ミニ特集①
開設します。
(仮称)恵庭市市民活動センター
ミニ特集①の問合せ先
市民活動推進課
(☎ 33-3131 内線 1171)

今年4月1日、(仮称)恵庭市市民活動センター(以下「市民活動センター」)が開設されます。市民活動センターと言えば…。きっと皆さんの頭の中では思いのイメージを持たれているのではないのでしょうか。さて、市民活動センターが持つ機能とは?そして、どんな役割を果たしていくのでしょうか?今月のミニ特集では、市民活動センターの概要についてお知らせします。

市民活動センター設置の目的

高齢化や人口減少による社会構造の大きな変化で、私たちの暮らしや意識、価値観は変わり始めています。また各地域では、担い手不足による自治機能の低下や新たな問題が表面化してきました。

これまで、どちらかと言えば行政主導だったまちづくり。しかし、地域が抱える課題は複雑化しており、解決していくためには地域と行政が協働して取り組んでいくことが最も効果的です。これに必要な不可欠なのが地域コミュニティです。

地域コミュニティとは、地域に根ざしたり、特定の目的を持ち活動する市民や団体、またはその活動のこと。町内会や自治会をはじめ、老人クラブ、NPO法人、サークル、市内企業などさまざままで、これまで独自の活動を通して地域貢献してきました。

では、これらの市民や団体同志が繋がったとしたら…。まちづくりにとって、地域にとってどんなに心強く頼もしいことでしょうか。地域で活動する市民や団体がつながり、協働してまちづくりに取り組める拠点、それが市民活動センターです。

現在「仮称」の名称は、運営協議会の設立時に正式決定します。

市民活動センターができるまで

1
市民活動センター設置構想検討委員会
(H24/9/11 ~ H25/5/9)

市民活動センターの必要性や役割、機能、運営体制などの検討を行い、提言書にまとめ市長に提出。



2
市民活動センター設立準備会
(H25/10/24 ~ H26/6/26)

提言書を踏まえ、市民活動団体の代表者や構想検討委員会委員、市民活動コーディネーターなどが、市民活動センターの役割や機能などを検討。



3
市民活動センター運営協議会設立発起人会
(H26/8/20 ~ H27/2 月末)

市民活動センターを運営する「運営協議会」設立に向けて、その目的や事業計画、予算案などについて具体化。



他の団体とのコーディネート
 自主事業の企画や実施について
 お手伝いします。また、個人や団
 体をつなぐ手助けをします。



市民活動情報のお知らせ！
 市民活動団体に関する情報をお
 知らせします。また、事業に活用
 できる助成金の情報や、市内のイ
 ベントなどの情報を発信します。



市民活動センターは こんな場所

市民活動センターは市民活動の
 拠点となる場所。だから、居心
 地が良い、多くの人と交流でき
 る、ついつい行きたくなる…。
 そんな場所になれば。
 会員も非会員の人も、ひとり
 でもみんなでも気軽にどうぞ。
 いつも市民で賑わう場所があっ
 たら、まちも元気になるはず。

市民活動をしている人を
 応援します！

人材育成や研修を企画

スキルアップや人材育成など、活
 動に役立つ講習会、研修会などを
 企画し実施します。



機器の貸し出し

会議資料や横断幕などを作成す
 るための印刷機や、プロジェクタ
 ー・集会用テントなどを低額で利
 用できます。

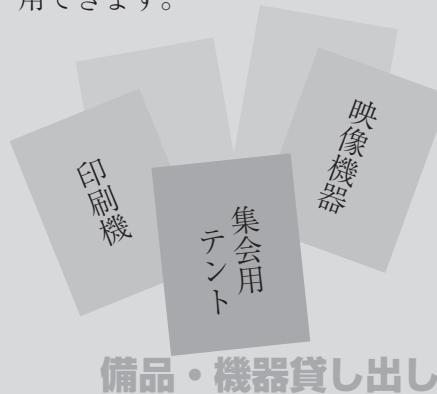

活動について相談できます

相談員を配置し、個人や団体の市
 民活動のお手伝いやアドバイ
 スをします。困ったことがあれば気
 軽に相談ください。



市民活動センターは、恵庭市との協働のもと、運営協議会会員により運
 営されます。設置にあたり、運営協議会の会員を募集しています。入会
 申込書は市民活動推進課窓口を設置のほか、市ホームページからもダウ
 ンロードできます。

■**会員**▶ 正会員と賛助会員があります
 正会員…市民活動に関心と理解があり、この運営協議会の目的に賛同し
 協働するために入会した個人および団体
 賛助会員…市民活動に関心と理解があり、運営協議会を応援したい個人
 および団体

■**会費**▶ 0円（平成27年度）

※今後、運営状況を見ながら負担の時期を決定します

■**会員の特典**▶ 活動に必要な機器・備品などを会員料金で利用できます

問合せ・申込先 市民活動推進課（☎ 33-3131 内線 1171）

市民活動センターは会員の皆さんが運営します
ただ今、会員を募集しています！

市民活動センター
 運営協議会
 (H27/4/1～)

4

市民活動センターの運営開始。



気軽にお立ち寄り
 ください！



⑥ 納付書を分けたいときは？

Q 自分名義の軽自動車を1台所有して口座振替にしていますが、新たに子ども用の軽自動車を自分名義で購入しました。新年度になって口座振替後の通帳をみると、2台分の軽自動車税が引き落とされていたのですが、子どもに税金だけ払わせたいので子ども用だけ納付書払いにできませんか。

A 軽自動車税は4月1日現在の所有者に課税されます。口座振替は税目単位のため、税金の種類ごとに振り替えされます。よって、所有する全ての軽自動車はその対象となります。どうしても子ども用だけ納付書で納付したい場合は、該当車両の名義を子どもに変更して、次年度から納付書にて納付願います。

⑦ すぐに納税証明書がほしい！

Q 口座振替で軽自動車税を納めています。車検が6月初めにあるので、納税証明書がすぐにほしいのですが。

A 軽自動車税は納期限（土・日曜日でなければ5月31日）に口座から振り替えされますので、その前に納税証明書を発行することはできません。また、金融機関との口座振替済みデータの受け渡し・確認に約1週間かかります。その間に納税証明書が必要な人は、まず通帳に軽自動車税が引き落とされていることを記帳し、納税課の窓口で提示してください。このように、車検を5月下旬～6月上旬に行う人が、口座振替を利用している場合は、納付書払いに変更してコンビニなどで納付した方がスムーズに車検を受けることができます。



⑧ 納付書払いに変更された？

Q 以前、口座振替で納税していましたが、しばらく課税されませんでした。今年度、久しぶりに課税されたのですが、口座振替ではなく納付書払いになっていたのですが。

A 一定期間にわたり、口座振替されていなかった場合、事故防止などのため、口座振替を停止させていただいています。継続して口座振替を希望の人は、お手数ですが再度申し込み手続きが必要になりますのでご注意ください。また、長期間残高不足で口座振替されていない口座や、解約などで取引のない口座などについても、口座振替を停止させていただきますのでご注意ください。

⑨ 納付書に領収印が必要？

Q ゆうちょ銀行のATMで軽自動車税を納付しましたが、その時の領収書では車検を受けられないと言われたのですが。

A 軽自動車の納付書は4連式になっています。向かって一番右側の車検用納税証明書に領収印が押されている必要があります。ゆうちょ銀行のATMで納付した場合、領収印が押されません。車検用納税証明書が必要な場合は、ATMは使用せず、コンビニや金融機関の窓口で納付し、領収印を押してもらう必要があります。

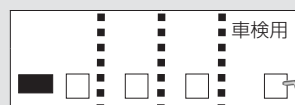

ここに領収印が必要になります！

⑩ 会社の保険に入ったのに…

Q 私は以前から会社の保険に加入しているのに、国民健康保険税の納税通知書が私宛に届くのですが。

A 国民健康保険税は世帯単位の課税になるため、その世帯で国民健康保険の加入者がいる場合、世帯主宛に郵送されます。なお、国民健康保険は、勤務先などの健康保険に加入しても、自動的に脱退の手続きは行われません。脱退の届け出は本人が行う必要がありますので、新しい保険証、国民健康保険証を持参し、市役所国保医療課で脱退手続きを行ってください。



さて、税に関して寄せられるさまざまな疑問のうち、代表的な10の問いにお答えしました。しかし、どのような税金がどのように賦課されるかは人によって異なります。この他に知りたい情報がありましたらそれぞれの問合せ先まで問い合わせください。担当職員が疑問にお答えします。



困ったときはお気軽にご連絡ください！

問合せ先…税務課、国保医療課、納税課
(☎ 33-3131)

市道民税・軽自動車税	税務課：内線 1414
固定資産税（都市計画税）	税務課：内線 1416～1419
国民健康保険税	国保医療課：内線 1161、1162
納税・口座振替に関して	納税課：内線 1421

税に関する Q&A

所得税？

固定資産税？

軽自動車税？

もうすぐ確定申告。そしてその後は各種税金の納税通知書が皆さんのお手元に届きます。税金の仕組みは複雑で、さらに毎年法律が改定されるので、とても分かりにくいという印象をお持ちの人も多いでしょう。今月のミニ特集②では、市民の皆さんから寄せられる、税に関するさまざまな疑問についてお答えします！ ぜひ参考にしてください。

① 申告しなくていい？

Q 年金の収入額が400万円以下（かつ、その他の所得が20万円以下）の人は確定申告をしなくてもいいと聞いたのですが。

A 平成23年分から、上記の条件に該当する人は**所得税**の確定申告を行う必要はなくなりましたが、医療費控除や生命保険料控除などがある人は、所得税の確定申告により還付が発生する場合があります。なお、所得税の還付が発生しない場合でも、**市道民税**の申告は必要です。申告をしないと、市道民税の税額が高くなる場合がありますので、市役所税務課で申告手続きをお願いします。（※1）

（※1）詳しくは広報えにわ2月号と同時配布している「確定申告の日程表」のフローチャートで確認できます

② 転出した場合は？

Q 恵庭市から年度途中で転出した場合、その後の税金はどのような扱いになるのですか。

A 例えば、市道民税は1月1日現在に住所のある市町村が前年中の所得に基づき、その年度（1年分）の課税をします。そのため、年度途中で転出した場合でも、1年分の市道民税を恵庭市に納めていただくことになります。翌年度からは転出先の市町村で課税されます。

主な税目の納税義務者となる基準日（1年度分課税）

市道民税	1月1日現在で恵庭市に住所を有する人
固定資産税・都市計画税	1月1日現在の土地、家屋の所有者
軽自動車税	4月1日現在の軽自動車の所有者（※2）

（※2）車検証の住所地で課税されますので、転出の際は軽自動車検査協会です住所変更手続きをお願いします



③ 不動産、売却したのに…

Q 年の途中で土地と家を売却しましたが、納税通知書が届いたのですが。

A 売買などで所有者が変わった場合でも、固定資産税は1月1日現在の登記簿上の所有者にその年の1年度分が課税されます。買主に売却日以降の固定資産税を払ってもらいたい場合は、売買契約書内で固定資産税の負担分についてあらかじめ取り決めておくのが良いでしょう。

④ 納税義務者が死亡したら？

Q 年の途中で納税義務者が死亡した場合、その後の税金はどのような扱いになるのですか。

A 納税義務者が死亡された場合、相続が生じ、その納税義務は相続人に承継されますので、お亡くなりになった後は、被相続人の税を相続人が納めることとなります。また、固定資産税については、年内に相続登記が終了していれば翌年度からは登記上の新所有者が納税義務者になります。



⑤ 口座も引き継がれる？

Q 固定資産税を口座振替で納めています。昨年、固定資産税をすべて息子へ贈与し、所有権移転登記も済ませました。固定資産税は今後も自分の口座から口座振替したいのですが、口座は自動的に引き継がれるのでしょうか。

A 固定資産税は1月1日現在の所有者に対して課税されます。贈与などで新たに取得した所有者に対しては口座情報は引き継がれませんので、改めて口座登録をする必要があります。

こころの病気は誰もがかかる可能性のある一方、自分で気づきにくいのが大きな特徴です。身近な人で、いつもと様子が違うことに気付いたとき、まずは「どうしたの？」と声をかけることから始めましょう。そして本人の話に耳を傾け、相談窓口を利用するよう促してみましよう。

♡相談窓口一覧♡

♡こころの健康について

相談機関	電話番号	相談時間
恵庭市保健センター (南島松 828-3)	37-4121	8:45 ~ 17:15
北海道千歳保健所 (千歳市東雲 4-2)	23-3175	8:45 ~ 17:15
北海道立精神保健福祉センター (札幌市白石区本通 16 丁目北 6-34)	011-864-7000	9:00 ~ 17:00

♡こころの健康づくり情報ホームページ

相談機関	URL
こころの耳 働く人のメンタルヘルスポータルサイト	http://www.kokoro.mhlw.go.jp ※モバイルサイトへのQRコードはこちらです▶
北海道立精神保健福祉センター	http://www.pref.hokkaido.lg.jp

♡死にたい気持ちについて

相談機関	電話番号	相談時間
北海道いのちの電話	011-231-4343	24 時間
こころの健康相談統一ダイヤル	0570-064-556	(月~金) 9:00 ~ 21:00 (土・日・祝) 10:00 ~ 16:00

♡労働問題・職場のメンタルヘルスについて

相談機関	電話番号	相談時間
北海道労働相談ホットライン	0120-81-6105	(月~金) 17:00 ~ 20:00 (土曜日) 13:00 ~ 16:00 ※ 祝日、年末年始を除く
北海道産業保健総合支援センター	011-242-7701	(月~金) 8:30 ~ 17:15 ※ 祝日、年末年始を除く

♡大切な人を亡くされた方に

相談機関	電話番号
自死遺族のための交流会 (北海道立精神保健福祉センター内)	011-864-7000
癒しの会 (札幌医科大学保健医療学部内)	011-611-2111 内線 2952

このほか、アルコールやギャンブル依存、ひきこもりなどについての専門相談窓口もあります。保健センターへ問い合わせ、または市ホームページをご覧ください。

こころの健康づくり事業を進めていきます

市ではより一層のこころの健康づくりの推進を図っていくため、「恵庭市こころの健康づくり・自殺予防対策推進方針」の策定をすすめています。こちらは策定次第、市ホームページで公開します。

こころの病気も体の病気と同じように、早期発見・早期対処がとても大切です。早期に適切な治療や社会的サポートを受けるほど、回復しやすいことがわかっています。こころのちょっとした疲れに気付いたら、決してそのままにはせず、ゆっくりと自分のこころをいたわってあげましよう。

平成 26 年度恵庭市「こころの健康づくり講演会」 ・北海道千歳保健所「自殺予防講演会」

恵庭市 眠りとうつ について考える講演会

市では、「眠りとうつについて考える講演会」を開催します。第 1 回は快適な睡眠とこころの健康を維持する秘訣を。第 2 回は働き盛りの人を中心としたうつ病の理解や対応方法、予防についてお話を伺います。この機会に眠りとこころの健康について考えてみませんか。会場はすべて保健センターです。

第 1 回 「こころと眠りのふかーい関係」 ～知ろう睡眠、防ごう睡眠障害～

日時▶ 2月20日(金) 14時～15時30分
講師▶ 香坂雅子さん (石金病院副院長)

第 2 回 「うつ病を知る」 ～大切な人を支えるために～

日時▶ 2月25日(水) 18時30分～20時
講師▶ 池本真美さん (本田記念病院診療部長)

同時開催 パネル展「あなたと大切な人の命を守るために」

日時▶ 2月20日(金)～25日(水)各日 8時45分～17時15分 ※土・日曜日を除く

♡各講演会前日までに申し込みください♡

問合せ・申込先

♡恵庭市保健センター♡ (☎ 37-4121)
♡千歳保健所♡ (☎ 23-3175)

♥今月の焦点

こころ健やかに 市民のこころの健康づくり

皆さんは普段、ストレスを感じることがありますか。厚生労働白書（平成26年版）によると約7割の人が普段から不安や悩みを感じています。自分の生きがい・家計・職場関係・健康・子育て・介護…。世代を問わず、さまざまなストレスを抱えているのです。今月の焦点では、皆さんのこころを健康に保つための手助けをいたします。

♡ 今月の焦点に関する問合せ先 ♡
保健センター
(☎ 37-4121)

あなたのこころはいま健康ですか？

まずは今のこころの疲れをチェックしてみましょう。あなたはいくつ当てはまりますか？

♥ 2週間以上、以下の項目に該当する場合は右の欄にチェックをつけましょう

① 毎日のように、ほとんど1日中ずっと気分が沈んでいる	<input type="checkbox"/>
② 何に対しても興味がわかず、楽しめない	<input type="checkbox"/>
③ 毎日のように、疲れを感じたり、気力がわかない	<input type="checkbox"/>
④ 毎晩のように、寝付けない、夜中や早朝に目が覚める	<input type="checkbox"/>
⑤ 毎日のように、動作や話し方が遅い、またはいらいらしたり、落ち着きがない	<input type="checkbox"/>
⑥ 毎日のように、食欲が低下、または体重の増減が激しい	<input type="checkbox"/>
⑦ 毎日のように、自分の価値が無い、または申し訳ないと感じる	<input type="checkbox"/>
⑧ 毎日のように、仕事や家事に集中したり、決断することができない	<input type="checkbox"/>
⑨ この世から消えてしまいたいと思うことがある	<input type="checkbox"/>

いかがでしたか？ これは「うつ病」のセルフチェック表。「①②③のうち2項目以上+④～⑨で2項目以上」当てはまる人、および「①もしくは②を含む5項目以上に該当する人」は、うつ病の疑いがあります。早めに専門機関を受診しましょう。また、「1項目しか当てはまらなかった」という人にも心身の疲れが見られます。十分な休息や健康チェック、悩みごと相談などを利用し、リフレッシュを心がけましょう。

「うつ病」の人が増えています

近年、「うつ病」などこころの病気にかかる人が増加しています。恵庭市の場合、平成25年度国民健康保険加入者の精神疾患に関する医療費の割合は入院で約19%、外来で5%。これは、同じ人口規模の都市と比較して高い割合となっています。

平成25年度国民健康保険加入者の医療費の疾患別内訳(入院)

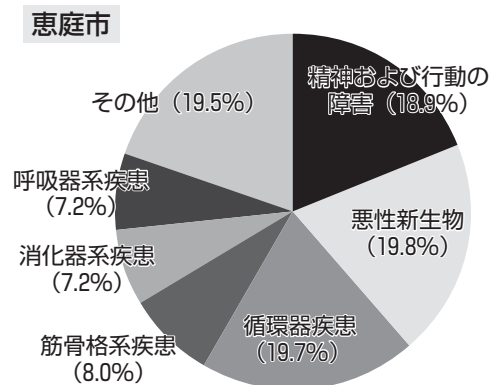

また、社会的問題である「自殺」の背景にうつ病が関連することも指摘されています。恵庭市では、年間20人弱の尊い命が失われている現状です。特に、中高年男性の割合が高く、がん・心臓病・脳卒中などに匹敵する健康問題になっています。

ひとりで抱えず相談しましょう

こころの健康に関してさまざまな相談窓口があります。ひとりで抱えずにまずはご相談ください。「恵庭市健康づくり計画アンケート調査（平成23年度実施）」によると、悩みを「誰にも相談できない」51%、「どこに相談したらよいかわからない」28%であることがわかりました。

石碑編

シリーズ

歴史を歩く 恵庭の



西野庄與門
「千歳恵庭広島三村名鑑録」より転載



(前回のあらすじ) 加賀の北前船船主・林清一は、小樽に移住し事業拡張を目指します。その一つに、1600ヘクタールの未開地を開墾し、その地積を株数に応じて分配することを目的に加越能開耕株を設立、加賀・越中・能登方面から小作人の募集を始めます。

西野庄與門と紙谷用水

石川県江沼郡河南村。ここは、山深くにある山中温泉から1キロメートルほど下った谷間の村で、大聖寺藩御用達の和紙漉きで生計を立てていたことから「紙屋谷」と呼ばれていました。紙商だった西野庄與門は紙屋谷一の資産家で江沼郡52カ村の「頭肝煎」(世話役頭)でもありましたが、十村役(郡奉行を兼ねた庄屋)出身の鹿野源太郎とともに、大聖寺川から用水を引き、貧しい村の耕地拡大を計画します。しかし藩の許可を得るまでに6年を費やし、溪谷にトンネルを掘る工事は難渋を極めます。湯脈への障害を恐れた山中温泉からは「温泉を掘る工事だ」とデマが飛び、さらに下流の村々からも反対の声が上がって、遂には

庄與門の自宅が焼討されてしまいました。それでも二人は岩山を掘り続け、明治二(一八六九)年、着工から4年を費やし、延長12キロメートルの用水路が完成、紙屋谷の村々に10ヘクタールの水田が誕生します。この工事で源太郎は4千両を、庄與門もまた資産の多くを費やしたとい

います。

この用水は「紙

谷用水」と呼ばれ、

その後も拡張を重ね、最終的に86ヘ

クタールの水田が

誕生しました。こ

の経緯は、一般社

団法人農業農村整

備情報総合センタ

ー(ARIC)のホーム

ページ「紙谷用水物語」庄与門の気骨」に詳しく載っています。この偉業により、庄與門は明治二

七(一八九四)年に藍綬褒章を受章。石

川県では、今でも庄與門の名は紙谷用水

とともに語り継がれています。

庄與門はその後、戸長や連合村会議員などの要職に就きますが、そのすべてを投げ打って、なお生活に困窮する村人を引き連れ北海道移住を決意します。翌年の藍綬褒章受章を知るすべもなく、この

とき庄與門すでに61歳、加越能開耕株設立の2カ月前のことでした。



西野庄與門が開削した紙谷用水
(ARICのホームページ「紙谷用水物語」より転載)



加越能開耕株式会社小作人の入植跡地

庄與門と同行を希望する者は100戸以上に達しますが、うち先発隊として34戸を選抜、山中温泉で行った離別・壮行会で、偶然湯客として来ていた平出喜三郎（加賀の橋立出身で函館移住後、千島漁業で巨万の富を築いた函館経済界の重鎮）に出会います。その紹介で明治二六（一八九三）年五月に函館へ渡り、函館区長から北海道庁長官宛ての添書を受け取って船便で小樽に向かい、北海道庁に到着したのは五月一八日のことでした。面会の折、当時の長官・北垣国道きたがきくにちから加越能開耕株に協力するよう諭され、再び小樽に向かい加越能開耕株を訪れます。

林清一も大聖寺

出身ですから、庄與門の偉業を知っていた可能性は十分にあります。庄與門が小作人組長になったのもうなずけます。

こうして加越能開耕株はこの年、庄與門一行をはじめ78戸の移民を集め、道路や排水溝、用水路、小作人の居小屋いこやなどの建設に力を注ぎ、開墾はわずか11ヘクタールほどでしたが、そば50石、馬鈴薯500俵を収穫しました。

翌明治二七（一八九四）年も60戸が新たに入植し、56ヘクタールを開墾、米、小豆、大豆、あわ、そば、馬鈴薯、玉ねぎ、煙草などを収穫しています。

小舟を置いて水害に備えた日々

加越能開耕株は、漁川からの引水に力を入れ、この年900メートルを掘削、翌年にも漁・島松の両用水路6キロメートルを開削、水門2カ所を設置して稲作に備えています。これは庄與門の加賀での経験に基づく進言が反映されたに違いない、三村名鑑録にも「氏は漁村の戸村真平、佐田万助と計り、漁川の水を引き、道庁排水溝を利用して水田起業の方法を定め、水門埋樋の工事を完成し、数十町歩の良田を得たり」とあります。

しかし、この開拓もまた厳しいものでした。松鶴小学校開校70周年記念誌に、古老が語った当時の開拓の様子が記され

ています。

「何しろ窓鉤まどくわ一本での開墾、朝未だ暗い頃から夜空に星を眺める頃まで働き通した。一段歩の開墾に十二、三日を要する程であった」

また開墾しても漁川、千歳川、夕張川に囲まれたこの地域は、何度も水害に襲われました。一度氾濫すると水が「怒涛のように押し寄せて……一面が海と化し」、「各家には小舟を用意し、それに備えた」といいます。

小作人のこうした苦労の積み重ねによって、漁太・林田地区はしだいに開かれていきます。

次回は、加越能開耕株のその後、そして林清一から家督を継いだ長男・清太郎と表得碑の関係などについてお話しします。

写真・情報を募集します！

昭和40年以前の写真や逸話はありますか？



市では昭和40年以前の写真や資料を探しています。写真等をお持ちの人または心あたりがある人は企画・広報課までご連絡ください。

- ①街並み、仕事や暮らしの様子がわかる写真
- ②今回のテーマに関する逸話や資料

問合せ・連絡先
企画・広報課（☎ 33-3131 内線 2362）

暮らしのお知らせ



●ページ構成

- 催し 10～11
- 保健・介護・福祉 11
- 子育て 11～13
- 教育・生涯学習 13～14
- お知らせ 14～16
- 募集 16～17
- 保健センター 16
- 図書館 18～19

主な公共施設の住所・電話番号は、表紙裏(最終ページ)をご覧ください。

催し

ひな人形を展示します

これまでに寄贈を受けたひな人形4組(大正、昭和初期、昭和20年代、平成)を展示します。

日時 2月7日(土)～3月3日(火)各日9時30分～17時 ※2月9日(月)、12日(木)、16日(月)、23日(月)、27日(金)、3月2日(月)を除く

会場 郷土資料館
参加料 無料
問合せ先 郷土資料館(☎37・1288)

銀河観察会

日時 2月14日(土)18時30分～19時30分 ※降雪・曇天時は中止

会場 郷土資料館
内容 冬の星座、すばる、木星の観察
参加料 無料
服装・持ち物 暖かい服装、あれば

双眼鏡、星座早見盤

その他 事前申し込み不要。小中学生は保護者同伴で参加ください

問合せ先 郷土資料館(☎37・1288)

フジがね 遠くて近い南極

南極先生がやってくるよ! 実際に南極に行った楽しい話を聞いてみよう。

日時 2月15日(日)14時～15時30分
※受付開始13時30分

会場 黄金ふれあいセンター
内容 南極のお話、南極の氷を使った実演など

講師 酒井誠至さん(北海道登別 明日中等教育学校教員)
対象 小学生以上・保護者参加可(就学前の子どもが参加する場合は保護者の同伴が必要)

定員 150人
参加料 無料
その他 当日の午後の子どもひろ

ばはお休みです

問合せ先 黄金ふれあいセンター(☎32・2081)

えにわ食農交流フェスタ

「恵庭のうまい!」を集めた食のカーニバル「えにわ食農交流フェスタ2015」。



市内各企業の新品のお披露目や試食に加え、景品本数500本の「大抽選会」や「えびすくん」「かりんちゃん」などの写真撮影会など盛りだくさん。食べて楽しい時間を過ごし、あなたの「うまい」を発見してみたいいかがですか。

日時 2月14日(土)10時～15時

会場 市民会館中ホール
参加料 無料
問合せ先 産業振興課(☎33・3131内線3932)

親子ふれあい教室

日時 2月21日(土)10時～12時

会場 島松公民館調理実習室
内容 ひなまつりのケーキ作り
講師 早坂美由紀さん

対象 小・中学生とその親 ※子どもだけの参加も可
定員 24人 ※定員に達し次第締め切ります

持ち物 持ち帰り容器、エプロン
参加料 700円(材料費)
申込期間 2月4日(水)～18日(水)
問合せ・申込先 島松公民館(☎36・7503)

わく!わく!おたから市

市民による、家庭内の不用品をリサイクルするためのフリーマーケットを開催します。この機会にぜひあなたも1日店主になってみませんか?

日時 3月8日(日)10時～13時
会場 市民会館中ホール

女性の活動ステップアップ講座

問合せ・申込先 廃棄物管理課(☎33・3131内線1133)

日時・内容	日時	内容
3月3日(火)14時～17時	3月3日(火)14時～17時	イベント企画の見つけ方を学ぶ
3月10日(火)14時～15時30分	3月10日(火)14時～15時30分	活動が負担にならないイベント周知の方法を学ぶ
3月24日(火)14時～17時	3月24日(火)14時～17時	学が

会場 市民会館第2会議室
対象 活動を始めようとしている、または地域活動をしている市民
参加料 無料
申込方法 2月27日(金)までに電話

冬の地震災害に備える!

冬に地震が起きると、夏より被害が大きくなるといわれています。

- ・冬は積雪の影響で家屋などの倒壊が発生しやすいこと
- ・路面状況や吹雪などにより避難所までの避難路の確保や移動に時間がかかること
- ・暖房などの火の使用によって火災が発生しやすいこと
- ・自宅や避難所、車の中などにおける寒さ対策が必要であること

今回は、冬に地震が発生した場合の備えについて解説します。

■雪に対する備え

冬になると屋根には雪が積もっており、地震の揺れによる屋根からの落雪、雪の重みによる家の倒壊の危険性が高くなります。また崖などの急傾斜地では、なだれが発生しやすくなるなど、冬は夏と比べて思わぬ危険が増えてきます。日頃から自宅周辺などで落雪の危険な箇所を確認しておく必要があります



■火災に対する備え

冬は、ストーブなど暖房器具を使用しているため、夏と比べて火災発生の危険性が高くなります。火事が起きたときに初期消火ができるように、日頃から家庭や地域、職場で消火活動の訓練をすることが大切です。最近の器具は、地震を検知して自動的にガスや灯油の供給を止める仕様になっていますので、ご家庭の器具がきちんと動作するか、定期的に点検・確認しておくことも大切です

■寒さ対策への備え

地震によって電気やガスなどのライフラインがストップし、暖房器具が使えなくなることが考えられます。防寒具、毛布、使い捨てカイロを用意しておくことも大切です。避難が必要となった場合の道中やその後の避難生活でも必要となりますので、寒さ対策についても日頃から考えておきたいところです

問合せ先 札幌管区気象台 (☎011-611-6125)

12月	交通事故			火災			救急出動
	発生	死者	負傷者	発生	死者	負傷者	
	9 (10)	0 (0)	12 (11)	1 (1)	0 (0)	0 (0)	190 (178)
累計	126 (136)	2 (3)	138 (156)	25 (15)	1 (1)	0 (0)	1,982 (1,974)

えにわこじゅニアセミナー

日程 3月27日(金)9時15分〜28日(土)12時30分 ※1泊2日

会場 市民会館、札幌市青少年山の家

内容 リーダー養成講座、レクリエーション、体験学習など

対象 市内の小学4年生〜6年生
定員 20人 ※定員を超えた場合は抽選となります

参加料 2200円(宿泊費・食事代など)

申込期限 2月13日(金)

またはファクスで申し込み
その他 託児を希望する人は申込時に申し出てください

問合せ・申込先 総務課(☎33・3131内線2215、☎33・3137)

通学合宿実践交流会

市内で広がりを見せている通学合宿の取り組みの実践紹介と、参加者による意見交流を行います。

日時 2月28日(土)13時30分〜16時30分 ※受付13時〜

会場 市民会館大会議室

内容 実践紹介、おしゃべりタイム

参加料 無料

問合せ先 社会教育課(☎33・3131内線1711)

問合せ・申込先 社会教育課(☎33・3131内線1712)

ごみ減量推進地区懇談会

今年度は、「一般廃棄物処理基本計画、ごみ焼却場の進捗状況」などについて活発な意見交換を

実施します。居住地区以外でも自由に参加できます。

保健・介護・福祉

たよれーるの日

■たよれーる・ひがしの日

日時 2月26日(木)13時30分〜14時30分

会場 和光憩の家

内容 消費者被害の現状と対応策

問合せ先 廃棄物管理課(☎33・3131内線1138)

講師 恵庭消費者協会
問合せ・申込先 たよれーる・ひがし(☎35・1071)

■たよれーる・みなみの日

日時 3月2日(月)10時30分〜12時

会場 柏陽憩の家

内容 耳の聞こえと補聴器について

講師 さくら補聴器センター

問合せ・申込先 たよれーる・みなみ(☎34・8467)

■たよれーる・きたの日

日時 2月26日(木)10時30分〜11時30分

会場 島松憩の家

内容 「美味しく食べて肺炎や認知症を予防しよう」 歯科衛生士資格を持つ当センター職員が口腔ケアのお話と嚥下(えんげ)体操を行います

問合せ・申込先 たよれーる・きた(☎36・5035)

子育て

島松子どもひろば事業

日時 2月21日(土)13時30分〜14時30分

会場 島松公民館

内容 デイズニー映画「アナと雪の女王」のテーマソング「レット・イット・ゴー」(ありのまま)を英語で合唱、英語のカルタ、ふうせん色遊びゲーム、ドラゴンボールを使ったハローゲーム、恵庭の国際友好都市「貴陽市」の紹介など

参加料 無料

その他 事前申し込み不要

問合せ先 島松子どもひろば(☎090・5984・8704)

子育て

フリーめぐみの事業

会場は全てフリーめぐみので、参加料は無料です。

■折り紙でおひな様を作ろう！

日時 2月11日(水)13時～15時

講師 対馬ミサ子さん

対象 幼児とその保護者、小学生
持ち物 持ち帰りの袋

■第5回あけみ先生の発達講座

「2歳児」

日時 2月20日(金)10時30分～11時

30分

対象 どなたでも

問合せ・申込先 フリーめぐみの

(☎37・6020)

HAPPY MAJORITY ★リフレッシュ

軽快な音楽に合わせて、軽いエアロビクス運動と筋力トレーニングを交互に実施した後、気持ちよくなるための筋肉を伸ばします。

日時 2月26日(木)10時15分～11時

30分 ※受付10時～

会場 黄金ふれあいセンター

講師 安藤由香子さん(セントラルスポーツクラブ恵み野)

対象 市内在住で、就学前の子どもを育てている人

定員 30人 ※託児20人

参加料 無料

申込開始日 2月18日(水)13時

※翌日以降は9時～17時

その他 開催当日は子育て支援センターこがねの子育てひろばはお休みです

問合せ・申込先 子育て支援センター

ターはくよう(☎33・0037)

子育て支援センター催し

会場は全て子育て支援センターはくようで、参加料は無料です。

■えほんのひろば

日時 2月4日(水)10時～11時

内容 えにわゆりかご会による

「絵本の読み聞かせや手遊び」

など

対象 就学前の子どもとその家族

その他 事前申し込み不要

■サンデーパパ

日時 2月15日(日)10時～11時30分

内容 お父さんと一緒にたくさん

遊びましょう！

対象 就学前の子どもとその父親

または祖父

その他 事前申し込み不要

■親子で遊ぼう

日時 2月18日(水)10時～11時30分

内容 「折り紙でおひなさまを作

つてみよう！」

対象 2歳児の子どもとその保護者

定員 10組

その他 事前に電話で申し込み

■子育てセミナー

日時 2月25日(水)10時～11時

内容 講演「赤ちゃんに肌と心の触れ合いを体験してみませんか」

講師 工藤恭子さん(北海道文教

大学子ども発達学科講師)

対象 市内在住で、5カ月までの

あかちゃんとママ

定員 15組

持ち物 バスタオル

その他 事前に電話で申し込み

問合せ・申込先 子育て支援セン

ターはくよう(☎33・0037)

のびのびパークフリーコース

日時 3月3日(火)10時～11時30分

会場 子育て支援センターしまま

つ

内容 「うれしひな祭の日」

対象 0歳～就学前の子どもとその

家族

申込期間 2月25日(水)～3月2日

(月)9時～17時

問合せ・申込先 子育て支援セン

ターしままつ(☎37・8101)

あそびひろば

日時 2月7日(土)10時～11時30分

※受付9時45分～

会場 市民会館中ホール

立候補予定者の説明会

- 日時 3月3日(火)10時～
- 会場 市民会館大会議室

道議会議員選挙、市議会議員選挙の立候補届や選挙運動に関する説明会を開催しますので、関係者は出席ください。なお、出席人数は立候補予定者1人につき2人までとさせていただきます。

郵便による不在者投票

身体に重度の障がいがあるために投票所に行くことができない人は、郵便による不在者投票をすることができます。また、自ら記載をすることができない場合には、代理人が記載をする『代理記載制度』もあります。これらの制度を利用する場合には、あらかじめ選挙管理委員会への届け出が必要ですので、詳しくは問い合わせください。

○対象

- ・介護保険要介護[5]に認定されている人
- ・身体障害者手帳で、両下肢・体幹または視覚障害が1級の人
- ・戦傷病者手帳で、両下肢・体幹または視覚障害が特別項症から第2項症の人

4月は 統一 地方選挙

○投票日○

4月12日(日)

北海道知事・
北海道議会議員選挙

4月26日(日)

恵庭市議会議員選挙

●●●問合せ先●●●

選挙管理委員会事務局 (☎33-3131内線4601)

市民活動に興味のある人、ご参加ください！

ツナゲルカフェ

2月28日(土)13時～ ※開場12時30分

市民活動をしている人・市民サークル・団体の活動体験をしてみませんか？ これからの活動の幅を広げたり、新しいジャンルの仲間を知るなど、人と人とをツナゲルチャンスにしましょう。



会場 市民会館中ホール

内容 市内で活動中の人、仲間、市民サークルの活動発表・展示・体験

その他 詳しくは市ホームページや、えにわ知恵ネットをご覧ください

問合せ先

市民活動推進課
(☎33-3131内線1172)



わたし 富沢 ^{くるみ} 胡桃 です

「わたし ママの おいしい おっぱいが だいすき。でも カレーや シチューの あとの おっぱいは ちよつとにがて。おにいちゃんと おねえちゃんと あそぶのも だいすきだよ。ながよくしてくれて ありがとう。」

お父さん	お母さん
好弘さん	美幸さん
◆誕生時の身長・体重	50.5cm 3,086g
◆平成26年10月30日生まれ	
◆次女	0歳3カ月

あかあさんからひとこと



最近、笑顔が出てきて、だんだんといろいろな感情を見せてくれるようになりました。兄と姉とじゃれあって遊んでいるところを見ると、こちらまで笑顔になります。3兄妹仲良く、元気に育てほしいですね。

消防指揮車 が新しくなりました



この指揮車は、災害現場での迅速な指揮活動や関係者からの情報収集などを行う車両であり、防衛省による特定防衛施設周辺整備調整交付事業により更新整備しました。

●問合せ先●
消防本部警防課(☎33-0999)

児童扶養手当の申請

次の要件に該当するひとり親家庭などには、児童扶養手当が支給される場合があります。詳しくは問い合わせください。

対象 ①父母の離婚②未婚③父または母が死亡、一年以上拘禁、一年以上児童遺棄④父または母が重度の障がい状態にある児童

内容 木の砂場や大型積み木、プラなど、ひろばのおもちやが盛りだくさん！ 思いつきからだを使って遊びませんか？

対象 就学前の子どもとその家族持ち物 靴を入れる袋、飲み物その他 事前申し込み不要

問合せ先 子育て支援センターはくよう(☎33-0037)

特別児童扶養手当

特別児童扶養手当は、中程度以上の障がいがある20歳未満の児童を養育している人に対して支給されます。児童手当や児童扶養手当と併せて受給することもできます。なお、社会福祉施設に入所している場合や、所得が制限を超える場合は受給できません。詳しくは問い合わせください。

問合せ先 子ども総務課(☎33-3131内線1243)

⑤その他
支給期間 児童が満18歳になる年度末まで ※児童が心身に中程度以上の障がいがある場合は、20歳未満まで。ただし所得が限度額を超える場合や、受給している公的年金額が児童扶養手当額より高い場合は支給停止されます

教育・生涯学習

教育相談

いじめや不登校、家庭での悩みについて、専門的な知識と経験を有するスクールカウンセラーが相談に応じます。希望者は前日までに申し込みください。

日時 2月26日(木)10時~16時

会場 市民会館小会議室

対象 市内に住む小・中学生、高校生およびその保護者

相談員 和田典子さん(臨床心理)

問合せ・申請先 子ども総務課(☎33-3131内線1243)

幼児学級開催

4月に小学校へ入学する子どもを対象に、各学校で幼児学級を開催します。対象となる家庭には各学校から案内文を郵送しています。不明な点は問い合わせください。

学	校日	程	受付時間	開始時間
若草	2月5日(木)	13時25分	13時45分	
恵み野	2月5日(木)	13時45分	14時	
恵み野旭	2月10日(水)	13時10分	13時30分	
恵庭	2月12日(木)	13時10分	13時30分	
島松	2月12日(木)	13時30分	13時45分	
松恵	2月13日(金)	13時45分	14時	
和光	2月20日(金)	10時30分	10時50分	

問合せ先 教育総務課(☎33-3131内線1613)

長寿大学公開講座

世界でもトップクラスの高齢社会に生きている私たち。その中で幸せに生きていくこと、それは誰しもが願っていることです。幸せに生きるヒントを、みんなで見つけましょう！

日時 2月4日(水)10時~11時30分

会場 市民会館中ホール

内容 講演「幸せに生きるヒント」講師 小山忠弘さん(ふるさと再生塾塾長)

受講料 無料

その他 申し込み不要。直接会場にお越しください。※手話通訳も可能です。必要な場合は、問合せ先までお知らせください

問合せ先 社会教育課(☎33-3131内線1713)

教育・生涯学習

小・中学校の入学通知

4月に小・中学校へ入学する子どもを対象に、1月30日付で入学通知書を送付しました。通知書が届かない、内容に誤りがあった場合は連絡ください。

入学式日時 各校4月6日(月)

■小学校

学区	校名	受付時間	開始時間
島	松	10時20分	11時
和	光	10時15分	10時45分
松	恵	9時30分	10時
若	草	10時	10時40分
恵	野	9時45分	10時40分
恵	野	9時30分	10時25分

■中学校

学区	校名	受付時間	開始時間
恵	野	12時30分	13時30分
柏	陽	12時30分	13時30分
恵	明	13時10分	14時
恵	北	12時30分	13時30分
恵	庭	13時	14時

その他 入学式には入学通知書をお持ちください。特別な事情(転居)などが決まっています。先に転居先の学校へ就学を希望する場合は、お問い合わせください。

問合せ先 教育総務課(☎33・3131内線1613)

就学援助制度

子どもを小・中学校に就学させるのに、経済的な理由でお困りの世帯に対して、学用品費や給食費などを援助する就学援助制度があります。

対象 生活保護に準ずる程度に生活が困難な人

必要書類

区分	必要な書類
会社などに勤務している人(給与所得者)	平成26年分源泉徴収票または平成26年分確定申告書控(写し)
事業(営業)所得などがある人、農業に従事している人	平成26年分確定申告書控(写し)
各種年金や手当などを支給している人	各種年金(基礎、厚生、障害、遺族等)証書、または雇用保険受給者証、児童扶養手当証書(写し)等
収入のない人	平成26年度道市民税・国民健康保険の申告書(写し)
住居に関わる書類	平成26年度固定資産税・都市計画税納税通知書、賃貸契約書、市営住宅入居許可書(写し)等 ※詳細については案内文を確認ください

右の区分に該当しない人は、平成26年分の給与証明書様式は任意) ※必要書類は、収入が基準となりますので生計をともにする世帯全員が必要でです

申請方法 各学校および問合せ先

に備え付けの申請書に必要な書類を添付し、在学中の学校に提出ください。提出期限は、学校から配布される案内文を確認ください

※申請書は市ホームページからダウンロードできます

その他 これまで援助を受けていた人も、毎年申請が必要です

問合せ先 教育総務課(☎33・3131内線1612)

お知らせ

成人式のDVD無料配布



2015年「新成人のつどい」を記録したDVDを無料で差し上げます。希望する人は2月10日(火)までに必要事項(新成人氏名、生年月日、送付先郵便番号、住所、世帯主氏名、電話番号)を記入のうえ、ファクスまたはメールで申し込みください。

対象 2015年に新成人となつた本人または家族 ※1世帯につき1枚限定

引き渡し 2月下旬〜3月初旬

共同の墓について検討してください

今後、少子化の上に高齢化が一層進みます。このため、墓を建てても後を継いで管理する家族も少なくなります。他市ではすでに共同の墓を建設済みのところや、今後建設するところがあるようです。恵庭市においてもぜひ検討されることを望みます。

(匿名希望)

担当課より

環境課にも同様の問い合わせが多く寄せられています。このことから、昨年度実施した総合計画に係る市民意識調査(アンケート)において、アンケート項目として掲載しました。その結果、共同の墓の建設を希望する回答が多く寄せられました。

そのため、平成27年度に整備できるよう事務手続きを進めています。

今後、募集要項など詳細については、決まり次第広報えにわでお知らせします。

(環境課)

もしも 広報ですが

☎33-3131(内線2361)
☎33-3102

ふだんの暮らしの中で感じたこと、うれしかったこと、楽しかったこと、悔しかったことなどを広報編集部(電話・八ガキ・ファクス・Eメールなど)でお寄せください。なお、誹謗中傷や営利目的のお話はご遠慮願います。

投稿時のお願い

『もしも広報ですが』への掲載は、記名投稿を原則とします。ご意見をお寄せいただく際は、住所・氏名・電話番号を記入、またはお伝えください。なお、紙上に氏名などを載せることに支障がある場合は、『匿名(〇歳代、職業、性別など)』として掲載します。

問合せ・申込先 社会教育課(☎33・3131内線1712、☎33・3137、メールアドレス syakaikyouiku@city. eniwa.hokkaido.jp)

恵庭市庁舎改修工事

工事期間内は、出入口の閉鎖や各部署の一時的な配置変更など、

市民の皆さんにはご不便ご迷惑をおかけいたしますが、ご理解とご協力をいただきますようお願いいたします。

工期 2月〜11月

工事内容 耐震補強、外壁・屋上

防水改修、風除室改修、スロ―

ブ改修、エレベーター改修ほか

問合せ先 総務課(☎33・3131内線2216・2217)

恵庭市提案型協働事業

恵庭市提案型協働事業について
次の団体の事業採択が決定しましたのでお知らせします。詳しくは市ホームページをご覧ください。

■第4回審査結果

団体名 NPO法人えにわ市民プラザ・アイル
事業名 ツナゲル・カフェ

問合せ先 市民活動推進課(☎33・3131内線1172)

国民年金保険料の前納割引

国民年金保険料を納付期限前に一括して納付すると、保険料が割り引きされます。期日を過ぎて申し込みされた場合は、希望する期間の前納ができない場合があります。割引額などは、申し込み時に

確認ください。
現金で納付する人

送付される納付案内書に前納用の納付書が添付されていますので、当該納付書で4月末日までにお支払いください

口座振替をする人

2月末日までに新さっぽろ年金事務所または市民課③番窓口で手続きください。保険料の振替をしたい口座のある金融機関でも手続きできます。口座振替で納付する場合のみ、2年分の保険料の前納ができます

■手続きに必要なもの
年金手帳または基礎年金番号のわかるもの、口座振替に使用する通帳と通帳印

クレジットカード払いをする人

2月末日までに新さっぽろ年金事務所または市民課③番窓口で手続きください

■手続きに必要なもの
年金手帳または基礎年金番号のわかるもの、納付に使用するクレジットカード、印鑑

平成26年度島松駐屯地モニターを募集します

駐屯地行事、駐屯地見学、航空機等の体験試乗などに参加していただき、ご意見をいただきます。

任用期間 4月1日～平成28年3月31日

募集人数 5人

応募資格 以下の要件に該当する人

●20歳以上

●島松駐屯地周辺に居住し、防衛問題、自衛隊について興味がある人

●次の各項に該当しない人

・国会議員および地方公共団体の議会議員

・常勤の国家公務員および地方公務員

・非常勤の国家公務員のうち、行政相談員

申込期限 3月3日(火)12時まで

その他 応募要項など詳しくは問い合わせください

問合せ・申込先 島松駐屯地広報班(☎36-8611内線5250)

陸・海・空自衛官を募集しています

■自衛隊幹部候補生

申込期間 3月1日(日)～5月1日(金)

■予備自衛官補第1回募集

申込期間 受付中～3月24日(火)

■自衛官候補生(男子)

申込期間 随時

対象年齢 18歳～26歳

その他 詳しくは問い合わせください

問合せ先 自衛隊札幌地方協力本部恵庭地域事務所(☎34-5438)



石綿による疾病の補償・救済について

中皮腫や肺がんなどを発症し、それが労働者として石綿ばく露作業に従事していたことが原因であると認められた場合には、労災保険法に基づく各種の労災保険給付や石綿救済法に基づく特別遺族給付金が支給されます。

石綿による疾病は、石綿を吸ってから非常に長い年月を経て発症することが大きな特徴です。

中皮腫などでお亡くなりになられた人が過去に石綿業務に従事されていた場合には、労災保険給付金等の支給対象となる可能性があります。まずは気軽に最寄りの労働局または労働基準監督署にご相談ください。

問合せ先 北海道労働局労働基準部労災補償課(☎011-709-2311内線3590)

FAX 011-709-3540

演習通報

島松地区 2月6日(金)～15日(日)各日7時～20時、11日(水)10時～20時 ※13日(金)を除く

その他 12時～13時の間は演習を行いません。16日(月)～28日(土)の演習日程については、決まり次第市ホームページに掲載します
問合せ先 基地・防災課(☎33・3131内線2242)

捨てないで…
命



動物の飼い主は「命あるもの」である動物の所有者として、動物を愛護し、適切に管理する責任があることが動物愛護法で定められています。

動物の飼い主は、できる限りその動物が命を終えるまで適切に飼養すること(終生飼養)とし、むやみに繁殖させることのないように避妊去勢手術などを行うこと、病気の知識を持ち予防に注意を払うこと、マイクロチップや迷子札などの標識をつけること、に努めなければいけません。

特に猫については、捨てられたり、迷子になったなどの相談が多く寄せられます。猫はその特性から、家の中だけで飼育されていても苦にはなりません。

大切な命を守るため、飼い主は最後まで責任をもって動物を飼育するとともに、猫については家の中で飼育するようお願いいたします。

問合せ先 環境課(☎33-3131内線1143)

お知らせ

「広報えにわ」が電子書籍でご覧いただけます。

「広報えにわ」が平成26年度12月号より、北海道イーブックスという電子書籍ポータルサイトから、電子書籍でご覧いただけます。

URL <http://www.hokkaido.ebooks.jp/>

問合せ先 企画・広報課 (☎33・3131内線2361)



出前講座のお知らせ

市民の皆さんに、市政への関心と理解を深めてもらうため、市では出前講座を実施しています。どれも私たちの暮らしに関わるものばかり。随時受け付けておりますので、ぜひ活用ください。

利用時間 月～金曜日の平日9時～20時。おおむね1時間 ※場合によっては土・日曜日・祝日開催もあり

会場 申請者が用意ください

※会場使用料がかかる場合は申請

請者負担

対象 市内に在住または通勤・通学している5人以上の団体やグループ

受講料 無料

申込方法 出前講座注文票に必要事項を記載のうえ、持参または

ファクスで申し込み ※注文票および出前講座のメニュー表は

企画・広報課に備え付け(市ホームページ)からもダウンロード

できます)

その他 参加者全員にアンケート調査を行っています。協力ください

問合せ・申込先 企画・広報課 (☎33・3131内線2361/FAX

33・3102)

募集

学校体育館の開放

小・中学校の体育館を3カ月以上継続してスポーツ活動に利用する団体を受け付けします。

対象 市内に居住または通勤・通学している人10人以上で構成するスポーツ団体 ※未成年者だけの登録はできません。スクール・教室などの営利活動は利用の対象となりません

開放期間・時間 前期(4月～9

月)、後期(10月～翌年3月)

の月土曜日、各日19時～21時

※祝日・学校使用不可日を除く。

小学校は17時～19時も利用可

使用料 1時間300円 ※活動

主体が中学生以下の団体は1時

間150円

申込方法 問合せ先に備え付けの

申請様式に必要事項を記入し直

接申し込み ※申請様式(申請

書・会員名簿)は市ホームページ

からもダウンロードできます

申込期間 2月9日(月)～16日(月)各

日10時～17時 ※土・日曜日・

祝日を除く

問合せ・申込先 スポーツ課 (☎33・3131内線1813)

33・3102)

27平年度 長寿大学入学生

開講日 平成27年5月～平成28年

3月までの毎月第1・3水曜日

各日10時～11時30分 ※開講日

の変更あり

修業年限 4年間(学年単位制)

会場 市民会館ほか

対象 平成27年4月2日現在、満

63歳以上の人 ※夫婦同伴の場

合、いずれか一方が年齢に達し

ていれればよい

定員 40人程度(大幅に超えた場

合、新規入学生優先)

費用 授業料▼年額2000円、

入学金▼1000円

申込方法 2月2日(月)～27日(金)ま

で入学願書に必要事項を記入

のうえ申し込み ※土・日曜日

祝日を除く。入学願書は申込先

に設置

申込先 社会教育課 島松支所、

恵み野出張所、島松公民館

問合せ先 社会教育課(☎33・31

31内線1713)

ホームページバナー広告

募集数 12枠

サイズ 縦60ピクセル×横1

90ピクセル

広告規格 データ形式※GIFまたはJ

PEG ※アニメーション

GIFを除く

データ容量 10キロバイト以

内

掲載日 4月1日(水)

掲載料 月額15000円(税込み)

※指定した期日までに一括納

入ください

応募方法 申込書と、CD・Rなどに保存

したバナー原稿を提出ください

※申込書は市ホームページ

からダウンロードできます

応募期限 3月6日(金)

その他 掲載に関する要綱などは市

ホームページをご覧ください

掲載位置の指定はできません

応募多数の場合は抽選で決

定します

掲載料にバナー制作費は含ま

保健

センター

からのお知らせ

問合せ・申込先 (☎37・4121)

健診結果説明会

日時 2月20日(金)10時～11時30分

会場 保健センター

内容 ①健康チェック「特定健康

診査(健康診査)結果をみてみ

よう」②食生活チェック「自分

に必要な食事量とは」

持ち物 特定健康診査(健康診査)

結果、色ペン、ボールペンまた

は鉛筆

参加料 無料

申込期限 2月18日(水)

その他 本人が参加できない場合

は家族の参加も可能です

健康づくりはつつ相談日

日時 2月23日(月)9時～12時

会場 保健センター

内容 健診結果の見方、メタボ予

防、介護・認知症相談、体重・

体脂肪測定、体力測定、食生活

・健康相談ほか

その他 電話で申し込み

市長 定例記者会見

紙上
中継

平成26年12月16日

会見の冒頭で原田市長は、第4回定例市議会に関して「恵庭市暴力団排除条例の制定などの議案についてご了承いただいたことに感謝。また、市政の各般にわたる課題について多くの意見や指摘をいただいた。これらを大切にしながら、さまざまな施策の充実と推進を図りたい」と表明した。

発表項目ではまず「高齢者世帯等冬の生活支援事業実施」について、「家庭用灯油価格の高騰と電気料金の値上げが、市民生活に大きな影響を及ぼすことが懸念される。昨年に引き続き、低所得世帯に対し光熱費の一部を助成する」とした。

続いて「消防サイレンの吹鳴廃止」については、「消防無線のデジタル化や携帯電話の普及に基

づき、消防職・団員各個人が所有する携帯電話で、より確実に効果的な災害情報の伝達と召集を行う」と述べた。

また「年末年始休日期間中の特別開庁」については、「長期の年末年始休暇となる。市民の皆さまへのサービス確保から、12月29日8時45分～17時15分の間、本庁舎に限り一部の窓口を開設する」と報告。

記者からの質疑では、高齢者世帯等冬の生活支援事業の実施について、「今年で3年目の取り組み。支給方法は基本的には銀行振り込みだが、どうしても振り込みができない場合は現金支給している」と回答した。



■会見で報道機関に提供した情報

1. 高齢者世帯等冬の生活支援事業実施
2. 消防サイレン吹鳴廃止
3. 年末年始休日期間中の特別開庁

※記者会見の詳細は市ホームページに掲載

非常勤・臨時職員募集

■問合せ・申込先 職員課
〒061-1498 恵庭市京町1(☎33-3131内線2221、2222)

■受験資格がない人／①成年被後見人または被保佐人、②禁固以上の刑に処せられ、その執行を終わるまでまたは執行を受けることがなくなるまでの人、③平成27年4月1日現在で満65歳以上の人

■任用期間／4月1日～平成28年3月31日

■処遇等／通勤手当有り（正職員に準ずる）、賞与無し

■試験日時／2月20日(金)9時30分～ ※受付開始9時

■試験会場／市民会館サークル研修室

■持ち物／筆記用具（鉛筆、消しゴム）

■試験方法／適性試験、面接試験

■申込方法／2月2日(月)～16日(月)までに必要書類を添えて申し込み
※平日8時45分～17時15分。郵送の場合は2月16日(月)必着

■必要書類／①市指定様式の履歴書（職員課、島松支所、恵み野出張所に備え付けまたは恵庭市ホームページからダウンロード）、②資格要件に『資格・免許の取得』がある職種は、それを証明できる書類の写し。取得見込みの人はそれを証明できる書類の写し

■非常勤職員募集内容

※資格要件は3月31日現在取得済みのこと

職 種	賃 金	社 会 保 険	雇 用 保 険	市 外 居 住	採 用 予 定 人 数	資 格 要 件	業 務 内 容 ・ 勤 務 条 件 ほか	勤 務 内 容 の 問 合 せ 先
1 子どもクラブ指導員	半日5,980円 1日8,550円 (※1)	有	有	可	1人	保育士、幼稚園教諭、小・中学校教諭、高等学校教諭のいずれかの資格・免許を取得している人	業務内容▶子どもクラブに在籍する児童の安全管理、生活指導など 労働時間▶週29時間のシフト勤務(※2)	子ども 家庭課 (内線1236)
2 児童厚生員	月額 114,800円	有	有	可	1人	保育士、幼稚園教諭、小・中学校教諭、社会福祉士のいずれかの資格・免許を取得している人	業務内容▶児童の安全管理、生活指導など 労働時間▶週29時間(1種)、週20時間未満(2種)	
3 児童厚生員	時給910円	無	無	可	1人			

(注1)月額の日割については問い合わせください。半日▶5時間15分勤務、1日▶7時間30分勤務

(注2)原則週5日(平日)勤務。時間は12時55分～18時10分。ただし小学校の長期休み期間などは7時55分～18時10分。土・日曜日・祝日・年末年始は休み。時間外勤務の場合があります

臨時職員（一般事務）に登録し、欠員が生じたときに勤務できる人も募集しています

申込方法▶市指定の履歴書を職員課に提出（履歴書は市ホームページでダウンロードできるほか、職員課、島松支所、恵み野・中恵庭出張所に備え付け） 任用期間▶6カ月以内。登録制で欠員が生じたときに任用（勤務）となります 登録期間▶1年間

試験方法▶履歴書提出時に簡単な面接を行いますので、事前に電話でご連絡ください

職 種	賃 金	社 会 保 険	雇 用 保 険	採 用 予 定 人 数	年 齢 ・ 資 格 要 件	業 務 内 容 ・ 勤 務 条 件 ほか	勤 務 内 容 の 問 合 せ 先
事務補助員 (一般事務)	日額 5,970円	有	有	若干名	市内に住んでいて、パソコン（エクセル、ワードなど）を使える人	業務内容▶パソコンを使った事務補助、窓口での接客業務など 労働時間▶8時45分～17時15分、週38時間45分	職員課 (内線2221)

BALLOONお話し会

市内在住の外国人が原語で絵本の読み聞かせをします ※2月はお休みします。次回は3月に開催します

おりがみクラブ

日時	対象	会場
2月18日(水)15時～16時	幼児～大人	まなび館

講師 北村タキ子さん（日本折紙協会講師）

参加料 無料

持ち物 折り紙、はさみ、のり

その他 事前申し込み不要

※幼児は保護者同伴で参加可

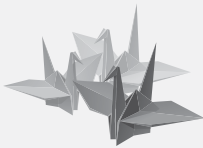

2月のおはなし広場

対象 午前開催▶乳幼児、午後開催▶幼児・児童
定員 各回30人

会場	日時	出演
図書館本館	4日(水)11時～	読み聞かせの会ばたぼん
	4日(水)15時～	絵本サークルひだまり
	6日(金)14時30分～	おはなしさんた恵夢
	11日(水)11時～	おはなしばんがきん
	13日(金)14時30分～	おはなしさんた恵夢
	14日(土)11時～	図書館担当
	17日(水)11時～	ぱべっとグース
	18日(水)15時～	わらべうた♪であそぼ
	19日(水)11時～	読み聞かせの会「知恵袋」
	20日(金)11時～	わらべうた♪であそぼ
恵庭分館	25日(水)11時～	おもちゃばこ
	11日(水)15時～	ストーリーショップ
島松分館	18日(水)11時～	読み聞かせの会ばたぼん
	26日(水)11時～	絵本サークルひだまり
島松分館	11日(水)15時～	おはなしのぼうけんエルマー
	19日(水)10時30分～	おもちゃばこ

2月の図書館映画会

時間 各日14時～

定員 図書館本館▶100人、恵庭分館▶15人、
島松分館▶10人

会場	日程	内容
図書館本館	4日(水)	「地球が制止する日」
	11日(水)	「蟹工船」
	14日(土)	アニメ「マイメロディの赤ずきん、キキとララの青い鳥」
	18日(水)	「ダイハード4.0」
	25日(水)	「祇園囃子」
	28日(土)	アニメ「ハローキティ魔法の森のお姫さま、ぼこぼんのゆかいな西遊記」
恵庭分館	25日(水)	アニメ「トムとジェリー 1」
	27日(金)	「地獄門」
島松分館	18日(水)	アニメ「トムとジェリー 1」
	20日(金)	「地獄門」

図書館本館▶水曜日は一般、土曜日は子どもが対象の映画

分館▶水曜日は子ども、金曜日は一般が対象の映画

図書館インターネットサービス活用講座

「My本棚の登録」や「インターネット予約」「上手な検索のコツ」など、図書館のインターネットサービスを使いこなす方法を学ぶことができます

日時 2月15日(日)13時30分～15時

会場 図書館本館

定員 10人

参加料 無料

その他 事前申し込みが必要



図書館



からのお知らせ 問合せ先 (☎37-2181)

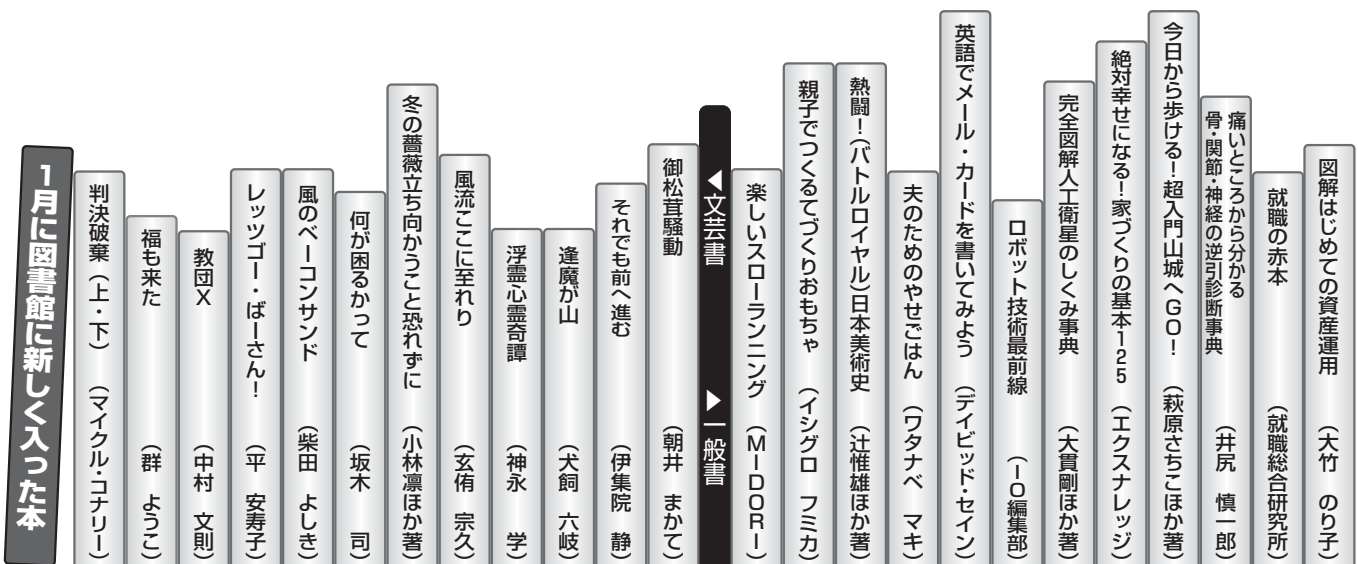

読書のまちがど

読書のまち恵庭では、毎月読書に関するさまざまな催しを開催します。今月号では、そんなイベントの数々を一部ご紹介します！「次からは私も参加したい…」「僕も本を読んでみようかな」これを読んでそう思ったそこのあなた、早くも読書に興味を湧いてきたのではないのでしょうか？



初の試み!



「本の福袋」



12月23日から1月11日の間、図書館本館で、司書がテーマごとに5冊の本を選んで詰め合わせた「本の福袋」を期間限定で貸し出しました。袋に



つけられたタグには「この休みに洋書（原書）を読んでみませんか」「夢のような恋がしてみたい」「男子力を磨け！」など、つい手に取ってみたいくなるテーマが。冬休みを利用して、利用者が普段手に取



らない本にも触れてもらおうと企画したこの試み、用意した約250袋は全て貸し出され、追加で約100袋を用意するほどの大好評でした。

市役所ロビーに図書コーナー!?



市役所本庁舎の1階総合案内窓口前ロビーに、図書コーナーが設置されました。2013年10月から開始した「恵庭まちじゅう図書館」で「いつでも・どこでも・誰もが本と出会えるまち」を目指す中、市役所でも来庁者が読書を気軽に楽しめるよう、



本を置くことに。絵本や文庫本、郷土誌など幅広いジャンルから約50冊を並べたこのコーナーは、本庁舎の改修工事が入る3月中旬まで設置する予定です。市役所にお立ち寄りの際はぜひ手に取ってみてはいかがでしょうか。



特別版

親子で楽しむおはなし広場



図書館本館で1月8日、「おはなし広場冬休みスペシャル」が開かれました。毎年夏と冬にそれぞれ行われる、特別版のおはなし広場。今回は「子どもと本を結ぶ読書サポーター」の5人が、いつもより大きな部屋で影絵や読み聞かせなどを行いました。幻灯絵で「赤ずきんちゃん」を披露するなど趣向を凝らしたステージに、参加した子どもはもちろん、親も一緒になって楽しんでいました。



まちじゅう図書館 スンプラリー景品 1日館長体験



▲決議書にサインする 原間井さん



▲窓口業務を体験する 阿部さん

昨年10～11月に開催された「恵庭まちじゅう図書館スンプラリー」の景品として、1月17日に和光小4年の原間井和花（のどか）さんが、18日に恵庭小3年の阿部美羽（みう）さんがそれぞれ図書館本館の1日館長を体験しました。任命式からスタートし、決議書へのサインや窓口での本の貸し出しなど、普段はできない貴重な体験ばかり。緊張した面持ちでしたが、2人ともますます読書が好きになった様子でした。



つばめのじいちゃんとマミーへ
またご飯食べにいくからね。いつもあ
りがとう。
ロリンと洋子さんへ
将棋を教えてくれてありがとう。またお
泊まりしにいくね。

かいとくんへ
またお泊まりしようね。
あつくんへ
ひっこしても仲よしでいてね。

渡辺 柁くん
(恵庭小1年)

渡辺 奏くん
(3歳)

渡辺 颯くん
(恵庭小2年)

勝呂 あさひちゃん
(3歳)

勝呂 利世ちゃん
(1歳)

勝呂 音々ちゃん
(恵庭小2年)

えにわの
まちが
① 点

「市民を守る」防火への決意新たに… 恵庭市 消防出初式を行いました

◆ 出初式って？

1月8日、市消防本部と市消防団が消防庁舎前で出初式を行いました。ところで、出初式とは何か、皆さんはご存知ですか。出初式とは、消防関係者による仕事始めの行事のこと。全国各地の自治体で1月初旬に行われます。

出初式の歴史は古く、なんと江戸時代にまでさかのぼります。きっかけは明暦3(1657)年に起こった「明暦の大火」。これは、当時の江戸の大半を焼失させたとても大きな火災でした。

この火災を受け、時の老中であった中稻葉伊予守正則が、上野東照宮前で氣勢をあげたことが出初りの起源。火災の復興作業に苦しんでいた江戸市民に大きな希望と信



頼を与えたといわれています。以降、一斉放水や避難救助などの消防演習、はしご乗りなどの伝統芸能の披露、消防職員・消防団員・消防功労者に対する表彰など、そのほか地域によってさまざまな行事が行われています。

恵庭の出初式

今年、恵庭市消防庁舎前で行われた出初式には、横なぐりの雪が激しく吹き付ける中、消防職員・団員ら計155人が参加。消防車両も26台が集結しました。

式典では、はじめに昨年全国の災害で犠牲になった被災者に参加者全員で黙とう。市長の観閲も行われました。

場所を有明会館に移して行われたのは、表彰状の伝達と授与。続く市長の告辞で市長は、「昨年9月の大雨は消防職員、団員の迅速的確な対応があって、大きな災害が発生することはなかった」と評価しました。また、村上消防長は「さらに消防技術の研さん練習に意を新たにしています。」と決

ちびっこ ギャラリー



「ぎしゃ」
西川 蒼くん (5歳)



「ぎしゃ」
渡辺 梨ちゃん (5歳)

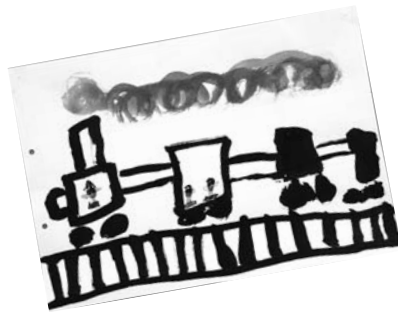

さくら保育園児作品

えにわの
まちが
2

心のもった版画カレンダー

ありがとうございます 大事に飾っています

市内の特別支援学級に通う児童・生徒の皆さんが、新年の版画カレンダーを手作りし、市役所にプレゼントしてくれました。

制作したのは恵庭小つくしんぼ、柏小かしのみ、恵み野小ひまわり、恵み野旭小あさひ、島松小ペガサス、若草小わかば、和光小あおぞら、恵庭中7組、恵み野中6組、柏陽中の10小・中学校の皆さん。作ったカレンダーを市内の公共施設やお世話になった事業所に配布する、毎年の取り組みです。

カレンダーは縦約40cm、横約30cmの月めくりで、日付や曜日、装丁まで全て手作り。表紙には今年のえとであるひつじがあしらわれ、月ごとに思い思いに描いた季節感あふれる図柄が登場。雪だるまや卒業式、桜、運動会に月見など、毎月めくるのが楽しみなデザインになっています。



昨年12月24日、手作り版画カレンダーを市教育委員会へ手渡す寄贈式が行われ、全体を代表して、若草小わかばの児童7人が教育長にカレンダーを手渡しました。

教育長は、カレンダーを受け取る際、「毎年、教育長室に飾っています」と笑顔でお礼を伝えていました。

自作の版画が8月に採用された塚崎優那(ゆな)さんは、花火の絵柄を11月からゴム版画で制作したと振り返り、「初めて彫刻刀を使った。難しかった。でも上手に出来て良かった。ぜひ飾ってほしい」と話していました。

この版画カレンダーは、市役所教育長室のほか、教育総務課、市民会館受付にも飾られ、訪れた市民の皆さんをお出迎えしています。ぜひ、お立ち寄り際には、季節感あふれる版画カレンダーに注目してみてくださいね。

▶▶▶ 広報誌への掲載締め切りは前月7日。土・日曜日・祝日の場合はその翌日。

行政・司法書士による無料相談です

よるず相談会

日時 2月8日(日)14時～17時

会場 恵み野会館

内容 遺言、相続、成年後見、離婚、認知、男女・家族トラブル、不動産登記、設定登記、商業登記ほか民事法務相談

相談員 行政書士▶橋爪範行さん、松本史典さん、司法書士▶道下淳一さん

その他 事前申し込み不要

問合せ先 松本 (☎33-1610)

一緒に考えてみませんか

不登校などの子供と共に歩む会 『未来の会』

思いを出し合い、一緒に考え、学びあう親の会です。一人で悩まずに参加してみませんか。

日時 2月9日(月)18時30分～21時、
 27日(金)10時～14時

会場 福社会館 (末広町124)

参加料 300円

問合せ先 近藤 (☎☎33-4663)

ふるさと公園フラワー・グリーンプロジェクト(仮)

ハーブソープを作ろう

ハーブが香る固形せっけんを作ります。

日時 2月11日(水)9時30分～12時

会場 ティーズガーデン (サンガーデン内)

定員 20人

持ち物・服装 エプロン、汚れてもいい服装

参加料 300円

申込期限 2月9日(月)12時

問合せ・申込先 恵庭まちづくり

協同組合/矢野 (☎29-4836)

※平日9時～17時



無料・無償が条件です
 みんなの譲り合いコーナー



【譲ります】

5日(木)～10日(火)の各日9時～17時の間に電話で申し込み。土・日曜日は受け付けしてません

※応募多数の場合は抽選により決定

- ① 恵庭中学校男子制服 (180E) ② ひな人形 (ガラスケース入り) ③ 北広島高校女子制服 (170A) ④ 学習机 (65×110×70)
- ⑤ ベビーベッド ⑥ 油彩用の中古木枠 (30号・15号・10号・8号) ⑦ 白・杵 ⑧ 恵み野中学校女子制服 (冬用・175A) ⑨ パソコンデスク (50×80×70) ⑩ じゅうたん (3畳) ⑪ 電気こたつ ⑫ ルームケース ⑬ 整理だんす (45×88×142) ⑭ スूपメーカー (ドウシヤ製・DSM-138PK) ⑮ 学習机 (70×100×74) ⑯ 柔道着 (白・男性用、4号) ⑰ スキーウェア (青・グレー、170cm)

【譲ってください】

申し込みは、随時受け付け中。

- 地デジ対応テレビ ■ 冷蔵庫 ■ 恵庭幼稚園帽子 ■ 恵明中学校男子制服 (175A) ■ 毛糸 ■ 棒針 (編み物用) ■ 恵庭北高校女子制服 (155～160) ■ オープンシェルフ (サイズ不問) ■ 恵明中学校男子制服 (160) ■ 恵明中学校男子ジャージ (上下・Mサイズ) ■ クラーク幼稚園帽子 ■ スノーボード (130～140) ■ 電子レンジ

問合せ先 廃棄物管理課 (☎33-3131内線1133)



アイル

おもてなし事業 利用相談会を開催します

♡ 「おもてなし事業」って？

プライバシーを守って、安心・安全。困りごとをお手伝いします

♡ 同伴サービスを承ります (1時間700円)

- ・ 病院への付き添い、医師との聴き取りや薬の受け取りなどのお手伝い
- ・ 郵便局や銀行での払い込み、引き出しなどのお手伝い
- ・ 散歩、買い物、アイルの行事、初詣、理美容室への同伴

♡ 代行サービスを承ります (1件350円)

- ・ 買い物、家事 (掃除、洗濯)、冠婚葬祭 (ご香典、お参り)、チケットの取得代行
- ・ 髪のカット、お化粧のお手伝い

♡ 旅行同伴サービスを承ります (同行援護資格者同伴) ※料金は相談ください

- ・ 歩行や車いすの介助
- ・ 外出時の代読や代筆などのコミュニケーションのお手伝い
- ・ 映画鑑賞、コンサート、旅行などのお手伝い

2月10日(火) ①10時30分～②13時～

えにわ市民プラザ・アイルで説明会を開催！ 興味のある人はぜひ参加ください

問合せ先 アイルおもてなし事業部 (☎39-3355)

第32回

えにわ 雪んこ まつり

入場料なし

日時：2月15日(日)10時～14時

会場：畜産共進会場 (恵南51-1)

今年で32回目となる
 えにわ雪んこまつりは、
 恵庭の子どもたちが
 元気いっぱい楽しめる
 「真冬の雪中運動会」という
 コンセプトを継承しつつ、
 今年は、大人も楽しめる
 イベントにするために、
 「あったか屋台村」という
 企画を用意しています

♡ 一部イベント参加料200円

♡ 飲食100円～500円

問合せ先
 第32回えにわ雪んこまつり実行委員会
 / 永井 (☎080-3098-3053)

行事

メイミーズイベント

ミニギャラリー&イベント

会場はすべておうちカフェメイミーズ(上山口580-2)です。

■かきはらひとみイラスト展

日時 2月2日(月)~28日(土)各日11時~17時 ※水曜日は休み

■まちじゅう図書館プレゼンツ「バレンタイン絵本会」

日時 2月9日(月)10時30分~12時
内容 バレンタインに贈りたい・読みたい絵本を持ち寄って紹介し合う

進行役 仲見陽子さん

定員 8人

持ち物 紹介したい絵本

参加料 500円(ドリンク付き)

■まちじゅう図書館プレゼンツ「本のワークショップvol.3~バレンタインに贈りたい手作り

の紙刺しゅうブックカバーと本のお話」

日時 2月11日(水)10時30分~12時

内容 贈りたい本の話しながら、紙刺しゅうのブックカバーと葉製作

進行役 水野みどりさん

定員 6人

持ち物 贈りたい文庫本

参加料 800円(ドリンク付き)

問合せ・申込先 メイミーズ/三浦(☎39-4233)

子どもがいてもフィットネス。出産前の体型に子ども連れでできるフィットネス体験

日時 2月6日~27日までの毎週金曜日各日10時30分~11時20分

会場 総合体育館

内容 エアロビクス、コンディショニング

参加料 各日500円

問合せ・申込先 作田(☎080-6097-4002)



歩くスキーで健康づくりをしませんか?

市民歩くスキーの集い

	第3回	第4回
日時	2月8日(日)受付▶9時30分、スタート▶10時	2月22日(日)受付▶9時30分、スタート▶10時
場所	サッポロビール北海道工場歩くスキーコース	畜産共進会場
集合同所	サッポロビール北海道工場レストラン駐車場	畜産共進会場駐車場
参加料	300円 ※高校生以下は無料	300円 ※高校生以下は無料
受付	当日会場で受け付け	

問合せ先 恵庭歩くスキークラブ / 加藤(☎36-3030)、長崎(☎36-7587)



イベント情報

■会場はすべて「えにわ市民プラザ・アイル」です
■3月31日(火)までの開館時間は10時~16時になります ※日曜日・祝日は休館

■問合せ先■ NPO法人えにわ市民プラザ・アイル(☎39-3355)

斉藤春雄「陶芸生活雑器展」	
日時	2月2日(月)~7日(土) ※最終日は15時まで
内容	春恵窯の焼き締め作品。実用的な器を多数展示

「自分の本」について考えてみる「時間」 ~自分史・家族史と一緒に書いてみませんか~	
日時	2月3日(火)、10日(火)各日10時~14時
内容	自らの記憶や体験を書き残す「本作り」のお手伝いをします
講師	泉正人さん(行政書士)
その他	定員若干名、参加料各回500円、筆記用具持参

アイル無料相談会	
日時	2月3日(火)、10日(火)各日10時~14時
内容	各種許認可申請、相続手続き、著作権などについて
講師	泉正人さん(行政書士)
その他	定員若干名、相談料無料、要予約

池田玲子先生のコミュニティーレストラン	
日時	2月9日(月)午前の部▶10時15分~、午後の部▶13時~
内容	ハヤシライス、冬野菜といかのXOジャン炒め、桜エビと春菊のおやき、生チョコ
定員	各回15人
参加料	700円(コーヒーまたはゆず茶つき)
持ち物	エプロン、三角巾、布巾、ポリ袋、マイ箸



アイルカフェ「わくわくランチデー」	
日時	2月17日(火)12時~13時
内容	手作り弁当、コンビニ弁当などを持ち寄って、楽しくおしゃべりランチ!
その他	ワンコイン・ランチ(500円)限定10食(要予約)

アイル名画サロン 恵庭キネマ塾例会「キネマ夜」	
日時	2月21日(土)18時~20時
内容	「哀愁」(1940年)の鑑賞と解説
講師	近藤春夫さん
定員	25人
参加料	無料

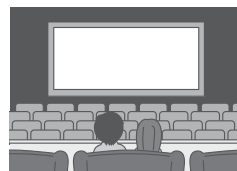

パーソナルカラー診断&ちょこっとセラピー	
日時	2月28日(土)10時30分~15時
内容	着こなしに悩む服など、おしゃれに装うためのアドバイスをします
講師	山田小百合さん
その他	定員5人、参加料1,000円、要予約

▶▶▶ 広報誌への掲載締め切りは前月7日。土・日曜日・祝日の場合はその翌日。

内容 わらべうたを歌いながら、ベビーマッサージレッスン。見学のみも可能です
対象 生後2カ月～2歳くらいまでの赤ちゃん&ママ
持ち物 バスタオル、赤ちゃんのオムツ・着替え、ママと赤ちゃんの飲み物
参加料 1,000円(オイル代含む)
その他 詳しくは問い合わせください
問合せ・申込先 わらべうたベビーマッサージサロンRefined(リファインド) 林(☎090-5433-9176)

生活学校くらしのサロン「淡」主催
古布(帯)でひな人形作り
日時 2月19日(木)10時30分～15時
会場 まなび館
定員 20人程度
持ち物 針、糸、はさみ
参加料 1,000円(昼食代含む)
申込日 2月9日(月)
問合せ・申込先 土本(☎33-1897)

お気軽にお越しください
市民会館即売会
 受刑者が作成した作業製品を販売します。収益は、出所後の就労と犯罪被害者支援団体活動の支援に活用しています。
日時 2月19日(木)10時～16時、20日(金)10時～17時、21日(土)10時～15時
会場 市民会館ホワイエ
問合せ先 札幌刑務所作業部門/本間(☎011-781-2011内線2833)

お気軽にご相談ください
弁護士による無料法律相談
日時 2月21日(土)13時～16時
会場 市民会館リハーサル室A・B
内容 借金問題全般、交通事故、離婚、養育費、遺言、相続、成

年後見、労働問題ほか
相談員 吉原美智世さん(弁護士)
その他 事前に電話で申し込み
問合せ・申込先 吉原法律事務所(☎011-622-7963)

参加者を募集します
子育て支援のご案内

日時	内容
2月21日(土) 10時～12時	日本折紙協会講師北村タキ子さんによる親子折紙教室「親子で楽しく指先を使おう」
2月27日(金) 10時～11時	「年齢に応じた描画活動を楽しんで体験しよう」

会場 認定こども園幼稚園舎えるむ(黄金北4-7-8)
対象 未就園児とその保護者
定員 各日10組
参加料 無料
申込期限 開催日の1週間前までに電話で申し込み
問合せ・申込先 認定こども園幼稚園舎えるむ(☎33-0010)

どなたでも見学できます
第41回 恵庭市民銃剣道大会
日時 2月28日(土)9時～16時
会場 島松体育館
問合せ先 恵庭銃剣道連盟事務局/池内(☎32-4819)

えにわ楽々歩こう会
第11回ウォーキング
日時 2月25日(水)集合▶9時30分、出発▶10時
集合場所 恵庭駅東口
コース 楽々マップ『カリンバの道』
 恵庭駅東口～藻漁通～黄金橋～北海道文教大学～カリンバ遺跡～恵庭駅東口(約5.9km)

参加料 200円(保険料含む)
持ち物 飲み物、帽子、タオル、防寒着ほか
その他 事前申し込み不要
問合せ先 松尾(☎36-7877)

みんなの伝言板

大学通信教育合同入学説明会を開催します

大学通信教育を実施している各大学、大学院、短期大学の合同入学説明会を開催します。
日時 2月21日(土)12時～17時
会場 アスティ45ビル16階(札幌市中央区北4条西5丁目アスティ45ビル)
対象 高校生以上
内容 希望する大学の教職員による講義内容や学習方法、受講手続きなどの相談 ※入退場自由
参加料 無料
その他 事前申し込み不要。参加者には大学通信教育の概要、学習方法、開設学科一覧、取得できる教員免許状・資格などを掲載した「大学通信教育ガイド」を配布します ※詳しくはホームページをご覧ください
URL <http://www.uce.or.jp/>
問合せ先 (公財)私立大学通信教育協会(☎03-3818-3870)



- ♥イベント
 - 第5回自作仮装ダンボールそり滑り
 - バングットスラローム
 - 親子そりカーリング
 - ロングすべり台
 - スノーラフティング体験
 - スノースライダー
 - パラグライダー見学
 - ※天候により変更の場合あり
- ♥市民スキー大会・スノーボード大会
 - 大回転競技 ※当日受付もあり
 - 受付▶8時～8時50分、開会式▶9時
 - 申込書に記入して2月19日(土)までに、なりたスポーツ、島松ハイヤー、豊栄スポーツ、市民スキー場に申し込み ※当日も受け付けしています
- ♥屋上コーナー
 - プチファーマーズマーケット開催
 - 温かい食べ物あり
- ♥リフト1日券特別価格
 - 中学生以上/1,000円、小学生以下/500円

問合せ先・なりたスポーツ(☎33-3770)

行事

ひきこもり支援事業

平成26年度 ひきこもり家族交流会

千歳保健所では、ひきこもり状態にある人の家族を対象とした交流会を開催しています。

日時 2月10日(火)13時30分～15時30分

会場 千歳保健所(千歳市東雲町4-2)

内容 家族の情報交換、体験交流、学習など

対象 ひきこもり状態の人の家族
参加料 無料

申込方法 前日の午前中までに電話で申し込み ※本人の状況を伺い、交流会への参加を見合わせていただく場合や、保健師が個別に相談を受ける場合がありますので、あらかじめご了承ください

問合せ・申込先 千歳保健所健康推進課(☎23-3175)

親子で楽しく体を動かそう

親子ワクワク体操

日時 2月18日(水)、25日(水)各日13時～14時

会場 恵み野会館

対象 2歳～就学前の子どもとその親

参加料 各日500円

問合せ・申込先 梅木(☎080-3239-1020)

香りで癒されませんか

アロマリンパケア

■親子 de タッチケア

子どもの心と身体と健康・ふれあいを大切にしたい親子で楽しく参加できるワークショップです。アロマ芳香スプレーも作れます。

日時 2月11日(水)10時～11時、21日(土)11時～12時

会場 黄金ふれあいセンター

対象 小学生以上の親子 ※子どもが参加できない場合は相談ください

参加料 各日500円(材料費含む)

■アロマリンパセルフケア

肩こりの改善やアンチエイジング効果があるケアを覚えませんか。

日時 2月21日(土)19時～20時、25日(水)10時～11時

会場 黄金ふれあいセンター

参加料 各日500円(材料費含む)

問合せ・申込先 アロマリンパシエル気流良/石上(☎080-5833-5013)

美しい花を鑑賞して安らぎませんか

第8回「冬景色と洋らん」

恵庭オーキッド倶楽部会員70人が育成したカトレアやパフィオナ

どの洋らん約80鉢を展示します。

日時 2月13日(金)～15日(日)各日10時～16時

会場 道と川の駅「花ロードえにわ」

入場料 無料

問合せ先 恵庭オーキッド倶楽部/安田(☎33-2354)

バレンタインの一日。アートで楽しみませんか

第3回 夢創館アートマーケット

日時 2月14日(土)10時～16時

会場 夢創館

内容 リラクゼーション、手作り作品の展示・即売

問合せ先 夢創館(☎36-6050)

興味のある人はぜひ参加ください

お手玉作りボランティア募集

一緒にお手玉を作りませんか。初めての人でも大丈夫です。

日時 2月18日(水)10時～12時

会場 中島会館

持ち物 裁縫道具

問合せ・申込先 えにわ若草くらしの会/尾崎(☎34-1187)

わらべうたベビーマッサージサロン「リファインド」

ベビーマッサージサロン

日時 2月18日(水)10時30分～11時30分

会場 黄金ふれあいセンター

※駐車場・館内授乳室あり

▼会場はいずれも総合体育館です NPO法人 恵庭市体育協会主催 各種スポーツ教室&イベント

	日時	内容	対象・定員	持ち物・服装	参加料
1 春休みキッズダンス・体操教室	3月26日(水) 11時30分～12時30分	ダンスで楽しく体を動かしましょう。体操もあるので、運動の苦手な子どもみんな大歓迎!	小学1～4年生、25人 ※新1年生も可	汗ふきタオル、上靴、飲み物、半袖・短パン着用	500円(保険料含む)
2 3B体操	2月9日(月)、23日(月)、3月9日(月)、23日(月)各日10時～11時30分	ベル・ボール・ベルターの3種類の用具の頭文字から名づけられた体操です	各月20人	タオル、飲み物、上靴	月額1,000円(保険料含む)

申込方法

申込期間は**1▶**2月3日(火)～20日(金)、**2▶**随時受け付け。問合せ先へ電話、もしくは総合体育館窓口で直接申し込み。参加料は**各教室初日**に総合体育館でお支払ください ※キャンセルによる受講料の払い戻しはできません

問合せ先

NPO法人 恵庭市体育協会
(☎21-9900) ※平日9時～17時

▶▶▶ 広報誌への掲載締め切りは前月7日。土・日曜日・祝日の場合はその翌日。

その他 小・中学生は大人が送迎
 してください

問合せ・申込先 恵庭日中友好協
 会事務局／斉藤 (☎33-2702)

出演者ほかを募集します
エコフェス '15

家族3世代で楽しめるピクニッ
 ク感覚の野外音楽祭です。

日時 5月17日(日)9時～15時

会場 恵み野中央公園

募集内容

- 出演者
 募集内容 弾き語り、バンド、ダンス、
 吹奏楽、お笑いなど
 募集数 20組
 参加料 1人2,000円(高校生以下割引
 あり)
- フリーマーケット
 募集数 20区画
 参加料 1区画(1.8m×1.8m)1,500円、
 2区画2,000円
- 青空アート展示
 募集数 10組
 参加料 1人1,000円(即売の人は別途)
- 売店
 募集数 5店(1店舗5.4m×3.6m以内)
 出店料 1店15,000円

募集期間 2月5日(木)～3月5日(木)

その他 高校生以上のボランティ
 アスタッフも募集します ※定
 員10人

問合せ・申込先 エコフェス実行
 委員会／竹内(☎070-5286-5333、
 メール: eniwa.ecofes@gmail.com、
 ホームページ: http://ecofes.info)

創立23年になる囲碁クラブです
「大町憩の家囲碁クラブ」新会員募集

脳の体操にもなる囲碁を一緒
 してみませんか。見学も可能です。

活動日時 毎週月・水・金曜日
 (祝日除く) 各日9時～15時

会場 大町憩の家(大町4-5-15)

対象 市内在住で囲碁に興味のあ
 る人

持ち物 弁当、飲み物 ※自販機
 あり

その他 入会金・参加料は無料

問合せ先 大町憩の家／池田(☎
 34-3088)

みんなの伝言板

参加者を募集します
第39回ちびっこ探険学校ヨロン島

全国から参加する仲間との共同
 生活やさまざまな野外活動を通し
 て、社会性や協調性、自主性を養
 います。

日程 3月27日(金)～4月2日(木)

会場 鹿児島県大島郡与論町

対象 小学2～6年生

定員 200人

参加料 168,000円(新千歳空港
 発着)

申込期限 3月5日(木)

その他 詳しくは問い合わせくだ
 さい

問合せ・申込先 (公財)国際青
 少年研修協会(〒141-0031東京
 都品川区西五反田7-15-4第三花
 田ビル4階)☎03-6417-9721/
 ☎03-6417-9724/メール:
 info@kskk.or.jp/ホームペー
 ジ: http://www.kskk.or.jp)

「タウン情報」掲載基準の見直しを検討しています

**広報えにわでは、1月号でお知らせしたとおり、
 タウン情報の掲載基準の見直しを検討しています**

タウン情報は、①限られたページ数のなかで、市民の皆さんの
 暮らしに深く関わる行政情報を最優先して掲載すること、②営利
 につながる、または掲載が不適切と思われる内容が増えてきたこ
 と、主に以上の2点の理由により見直しを検討しています。

◎見直しのポイントは?

(これまで)

これまででも営利目的・宗教活動・政治活動に該当する記事など、
 明らかに不適切と判断できる内容の掲載依頼はお断りしてきまし
 た。しかし、どちらも判断がつかない内容の掲載依頼は、「市民
 への情報提供につながる」「過去にも類似の内容を掲載していた」
 などの考え方から掲載してきた経緯があります。

(今後)

今後は、市民・企業・広報モニターの皆さんから疑問の声をい
 ただいた記事を整理し、掲載基準見直しの参考とさせていただきます。
 特に、掲載基準をさらに厳格化すると同時に、「この場合は
 掲載する・しない」などの判断基準を具体的に定める予定です。

◎例えばどんな記事が掲載不可に該当するのか?

以下に該当する項目は、今後広報えにわへの掲載をお断りする
 ことで検討を進めています。

- 直接または間接的に営利や売名行為につながるもの
- 市民に誤解や不信感を与えかねないもの
- 掲載内容と実態が異なるもの
- 多額の参加料や会費を要し、その用途が不明・不適切なもの
- 掲載内容や表記方法について、ルールに従わないもの
- 飲食、購買などを強要するもの
- 公平性が確保できないもの
- その他、広報誌に掲載することが不適切と判断されるもの

◎誌面構成もリニューアル予定!

タウン情報では、掲載基準の見直しに合わせ、文字サイズや改
 行幅の縮小化など、誌面のコンパクト化についての検討も進めて
 います。

掲載基準の見直しにより、「今までは掲載できたのに断られた」
 「得たい情報が掲載されていない」など、皆さんにご不便をおか
 けすることとなりますが、ご理解ください。

検討内容や新たな掲載基準については、今後、広報えにわや市
 ホームページでお知らせします。

問合せ先 / 企画・広報課 (☎33-3131内線2361・2362)

▶▶▶ タウン情報の記事は左から右へ流れています。

行事

▼ 恵み野北町内会ネットワーク主催 第32回シネマサロン

日時 2月28日(土)13時～
会場 恵み野北会館
内容 「大地(1937年/米)」の鑑賞
入場料 無料
問合せ先 山田 (☎36-3158)

一緒に学んでおいしい野菜を作りませんか 恵庭野菜栽培研究会 野菜栽培セミナー

日時	内容
第1回 3月1日(日)	野菜栽培の基礎 講師▶土屋武彦さん(元上川農業試験場長)
第2回 3月8日(日)	野菜栽培のための土作りと施肥 講師▶熊谷秀行さん(元道南農業試験場長)

時間 各日9時30分～11時30分
会場 恵み野会館
参加料 各日200円(会場費ほか)
問合せ先 恵庭野菜栽培研究会/野村 (☎37-3405)

桃の節句に向けて 少年少女文化体験のつどい 生け花アレンジ

日時 2月28日(土)10時30分～
会場 まなび館
対象・定員 小・中学生、15人
参加料 500円(材料費)
問合せ先 恵庭華道協会/井上 (☎33-2579)

ひと足先にピカピカの1年生になっちゃお! 先生による休日教室<新1年生限定>

現役の小学校の先生が、新1年生に向けて休日教室を開きます。ひと足先に小学校の雰囲気を体験してみませんか。
日時 3月1日(日)9時45分～11時30分 ※9時30分受付開始
会場 市民会館視聴覚室、中会議室
内容 鉛筆の持ち方や教科書の読み方などの楽しい勉強、簡単な運動、かるた
対象 新1年生 ※保護者または保護者に準ずる人の同伴が必要

定員 30人
持ち物 飲み物
参加料 無料
申込方法 参加者と保護者の氏名(ふりがな)、住所、電話番号を記入しファクスで申し込み
問合せ・申込先 小泉 (☎・FAX 32-8305)

募集

▼ 受講者を募集します 平成27年度 中国語講座

国際語としての中国語を楽しく学習してみませんか。
活動日時 毎週土曜日 初級▶18時30分～20時30分、中級▶13時30分～15時30分
会場 まなび館
受講料 大人▶月額2,500円、高校生▶月額1,500円、小・中学生▶月額1,000円 ※別途教材費が2,700円程度かかります
申込期限 3月20日(金)

ENIWA SCENIC NIGHT 2015 恵庭シーニックナイト2015

2/7 土

花ロードえにわ
国道36号バイパス
えこりん村(らくだ軒)
恵庭駅東口～黄金学園通～恵明中学校
黄金フラワーロード(黄金北)
ブルームーンヘア(黄金北)
黄金ふれあいセンター(黄金南)
恵庭駅西口駅前通
島松東町(ひがし公園)
島松駅前ロータリー
恵庭スキー場



2/14 土

恵み野駅前～恵み野商店会
恵み野団地中央通～恵み野中学校

2/15 日

恵み野駅前～恵み野商店会
中島町(中島会館)

♡問合せ先♡
えにわシーニックプロジェクト
/久保 (☎090-6219-9602)



人の動き	人口	68,956	(+ 27)
	男	33,579	(+ 3)
	女	35,377	(+ 24)
	世帯	31,353	(- 13)



●編集・発行/恵庭市役所企画振興部企画・広報課
 ☎061-1498 北海道恵庭市京町1番地
 ☎0123-33-3131 (内線2361) FAX0123-33-3102
 ホームページ <http://www.city.eniwa.hokkaido.jp>
 Eメール kikakukouhou@city.eniwa.hokkaido.jp
 ●印刷/㈱清光舎水野印刷

広報えにわ
2015.2
通巻751号

恵庭日記



こんもりと積もった雪の山。12月までは土が見えていた路面も、今ではすっかり真っ白に。日々の除雪ですっかりくたくたという人も多いと思います。ただ、2月には「えにわ犬ぞり大会」や「えにわ雪んこまつり」「シーニックナイト」など、冬ならではの魅力的なイベントがめじろ押し。「もう雪なんか見たくない」なんて言わず、今しかない雪の世界を楽しんでみては。

編集後記

■これまで、編集後記は比較的すんなり書いていたのだが、今回はこれで3回目の書き直しである。1回目と2回目にどんなことを書いたのか気になった人は、直接聞いてみてほしい。恥ずかしいから教えないかもしれないが。(宏)

■依然「自然」ブームが続いている私。初日の出を見てきました。予定時刻を大幅にオーバーし、焦らされた分、日の光が見えた時は感動的でした。(紗)

■最近、髪の毛が…。近い将来、急に黒々とした長髪姿で仕事に行く日がやってくるかもしれない。そんな時、余計な詮索はせず、「あら、(樹)さん、1日で急に髪の毛伸びたんだあ」「束ねてた髪の毛ほどいたんだあ」など、ねぎらいの言葉をかけてほしい。(樹)

Kawasemi Photo Letter



1/7 新年交礼会



1/11 恵庭市新成人のつどい



1/13 第18回NBA全国パレエコンクール
藤原未帆さん(恵み野北中3年)入賞



1/25 第14回恵庭市青少年吹奏楽祭

表紙専話



2月と言えば豆まきとバレンタインデー。どちらもここ2年間で表紙ネタとして採用済み。では2つまとめてみたら…? テーマは「鬼だっってチョコレートをもらいたい」モデルの彼も現在良い人募集中です。

●各種案内

防災行政無線 ☎ 35-4664 消防火災 ☎ 33-3191

●市内の主な施設

市役所	京町1	☎ 33-3131
島松支所	島松仲町2-5-1	☎ 36-8324
恵み野出張所	恵み野北3-1-1	☎ 36-8200
中恵庭出張所	中央381	☎ 33-3681
消防本部	有明町2-4-14	☎ 33-5191
市民会館	新町10	☎ 33-3171
島松公民館	島松本町3-12-20	☎ 36-7503
総合体育館	黄金中央5-199-2	☎ 32-2261
図書館(本館)	恵み野西5-10-2	☎ 37-2181
郷土資料館	南島松157-2	☎ 37-1288
保健センター	南島松828-3	☎ 37-4121
児童館	福住町3-12-5	☎ 32-2559
青少年研修センター	駒場町3-3-16	☎ 33-2766
黄金ふれあいセンター	黄金南5-11-1	☎ 32-2081

メール配信サービスを行っています



市では、携帯電話やパソコンのメールアドレスを登録していただいた人に、電子メールで情報をお知らせする「メール配信サービス」を行っています。
 配信を希望される人は、市ホームページのメール配信サービスより、「パソコン・携帯電話からの登録申込み」の新規登録、または配信サービス項目の追加登録をお願いします(登録料は無料です)。

【随時配信】

- 防災情報
- 不審者情報
- 緊急情報
- 未帰宅者情報

【月2回程度配信】

- 恵庭市イベント情報



問合せ先
 総務部 総務課
 (☎ 33-3131 内線 2213)



暮らしのお知らせをe-niwaで!
 コミュニティ放送局「e-niwa」では、番組内で「暮らしのお知らせ」を放送しています。(周波数77.8MHz)

周波数
77.8MHz