



2013. 4

広報 ENIWA

目次

[特集]……………P2 ～ P7

市民とともに創る平成 25 年度予算

[今月の焦点]……………P8 ～ P9

災害に強いまちづくり

[暮らしのお知らせ]… P10 ～ P19

[マイタウンえにわ]… P20 ～ P21

[タウン情報]…………… P22 ～ P27

市民とともに創る平成 25 年度予算

特集

恵庭市の平成25年度予算がまとまり、3月の定例市議会
で議決されました。今月の特集では、平成25年度予算の
概要と主な事業についてお知らせします。

最小の経費で最大の効果を

「ここそこ洗濯機も替え時かしら」「屋根の塗装も心配だわ」「そうそう、子どもの学費も積み立てないかね」「来年こそは家族で旅行にも行きたいし」。やらなければいけないこと、そしてこれからやりたいこと…。皆さんの家庭でも、家計を切り盛りしながら、いろいろと頭を悩めているのではないのでしょうか。

市の予算も同じことです。優先的に実施しなければならぬことから、継続して取り組む必要があるものまで多種にわたります。また、災害など緊急時のために備えておくべきものもあれば、将来を見据え、今から進めていかなければならないことまで。どれも住みよいまちづくりのために大切なことばかりです。これらを限られた財源のなかで効率的に予算化していかなくてはなりません。

市では平成23年度から「市民とともに創る予算」と題し、市民の声を可能な限り予算化しようと取り組むほか、皆さんからいただいた税金を決して無駄遣いしないよう、行政評価などで事業内容の見直しや経費の削減・廃止を検討し、適切な予算化につなげるための取り組みも行って

きました。平成25年度についてもこれを引き続き実行。将来への負担が大きくならないように市債を一定程度に抑えながら、市民の声を反映する予算編成としました。

平成25年度予算は「子どもからお年寄りまでみんなが安心安全に暮らす魅力と活気に満ちたふるさとづくりに」と表現。市民の広場や議会・各種委員会、市総合計画をはじめ各分野の個別計画、市長マニフェストを基本に、重点施策として取り組むものを内容ごとに6本の柱として区分し、予算化・事業化しました。

今月の特集では、平成25年度予算の概要をはじめ、重点施策6本の柱の事業紹介、市民の広場関連予算などについて紹介します。

なお、国の予算成立が遅れる見込みであることから、国から補助を受けて実施する事業も遅れることとなります。これを早期に実施するため、市では国の平成24年度補正予算にあわせ、平成25年度予算で実施する事業を前倒しし、平成24年度補正予算で対応することとしました。事業についてはP7をご覧ください。



重点施策 6本の柱

地域経済を元気にするまちづくり

- プレミアム付建設券の発行により、住宅の建築やリフォーム需要を促進します
- プレミアム付建設券の発行事業補助金 300万円（継続）
建設工事の需要を創出し、地域経済の活性化を図るため、恵庭商工会議所が行う建設券の発行事業に対し、プレミアム分の一部を補助します。総額 5,500万円（プレミアム分 500万円）
- 街並みや景観に配慮した歩道整備により、恵み野商店街を活性化します
- 恵み野商店街活性化事業 867万円（新規）
恵み野自歩道5号線外歩道の照明設置および情報発信、街並みルールと連携組織づくりなど
- 観光情報誌によるPRや地域観光DVDを作成し、観光の振興を図ります
- 地域観光情報・PR事業 304万円（新規）
地域資源を生かした食・体験・イベント開催や地域観光DVD映像制作など「地域の魅力」を市内外へ積極的に情報発信。観光振興と地域産業活性化を図ります
- 工場等の立地促進と雇用機会の拡大を図ります
- 企業立地促進補助金 4,811万円（継続）
市内に工場などを新設または増設することを奨励するために必要な助成を行います。工場などの立地促進と雇用機会の拡大を図ります
- 食農フェスタの開催などで地域産業の活性化を図り、農商工連携を推進します
- 地域産業活性化事業 130万円（継続）
食農フェスタ開催や、農業者と商工業者が互いの「技術」を持ち寄って、新商品やサービスの開発・提供、販路の拡大などに取り組む「農商工連携」を推進。地域産業の活性化を図ります

子どもからお年寄りまで
みんなが安心安全に暮らす
魅力と活気に満ちたふるさとづくり

■表1 各会計別の予算額

会計名	平成25年度 当初予算額	平成24年度 当初予算額	比較増減	増減率(%)	
一般会計	234億7,500万円	223億8,400万円	10億9,100万円	4.9	
特別会計	国民健康保険	72億5,170万円	71億1,520万円	1億3,650万円	1.9
	後期高齢者医療	7億9,170万円	7億4,920万円	4,250万円	5.7
	介護保険	36億2,145万円	34億6,687万円	1億5,458万円	4.5
	土地区画整理事業	2億9,101万円	2億6,760万円	2,341万円	8.7
	土地取得事業	1億122万円	8,460万円	1,662万円	19.6
	産業廃棄物処理事業	1億501万円	1億869万円	▲368万円	▲3.4
	墓園事業	4,581万円	5,893万円	▲1,312万円	▲22.3
	駐車場事業	4,669万円	4,268万円	401万円	9.4
	下水道事業	0円	43億8,017万円	▲43億8,017万円	皆減
	小計	122億5,459万円	162億7,394万円	▲40億1,935万円	▲24.7
水道事業会計	18億6,817万円	18億8,054万円	▲1,236万円	▲0.7	
下水道事業会計	50億4,125万円	0円	50億4,125万円	皆増	
合計	426億3,901万円	405億3,848万円	21億54万円	5.2	

※1万円未満を端数処理していることから、比較増減または合計が異なる場合があります

恵庭市の会計は、福祉や教育、消防など市民生活に直接関わりのある「一般会計」、事業が特定されている「特別会計」、上水道事業会計、下水道事業会計に分けられます。なお、これまでの「下水道事業特別会計」は、公営企業化により平成25年度から、下水道事業会計に変更になりました。平成25年度の全会計予算総額は426億3,901万円。前年度と比較し21億54万円(5.2%)増の予算となりました。



子どもが健やかに育つまちづくり

■中学生の入院医療費の助成事業を実施します

子ども医療費助成事業1億2,193万円(拡大)

3~6歳児の自己負担に対する助成を継続。小学生に加え中学生の入院も助成対象とします

■子どもが集う柏地区生涯学習施設の建設に向け、基本構想・基本計画を策定します

柏地区生涯学習施設整備事業533万円(新規)

子どもの居場所づくりを推進するため、柏地区に建設予定の生涯学習施設の基本構想・基本計画を策定します

■生徒が増加する恵明中学校の増築工事に向け、設計等を行います

恵明中学校教育環境整備事業2,979万円(新規)

教室の不足が生じると予想される恵明中学校を増築し、教育環境整備を図ります

■島松地区に子どもひろばを設置します。また、恵み野地区に子どもの集う場所(仮称)を設置するための準備を始めます

子どもひろば整備事業972万円(新規)

島松公民館の改築工事後、子どもたちの安全管理や遊びを指導する指導員を配置して、島松子どもひろばを開催します。また、黄金地区でも実施します

(仮称)恵み野子どもの集う場所設置事業95万円(新規)

平成26年から恵み野地区において「子育て支援センター」「子どもひろば」の機能を持った「子どもの集う場所」を設置できるよう、審査会などの準備をします

■障がいのある児童生徒が身近な学校にかよえるよう、特別支援学級を拡大します

特別支援学級新規設置に係る環境整備1,707万円(新規)

障がいのある新入生や児童生徒を対象に、整備可能な学校から順次特別支援学級を配置(備品購入、施設整備など)、教育環境の充実を図ります。また、特別支援学級の新規設置に合わせスクールバスを増車します

①市税について、個人所得、法人所得ともに減少が見込まれますが、固定資産税において家屋の新・増築による増収、たばこ税の増収が見込まれることから大きな増減はありません。

⑪地方交付税は、予算編成時点では国の予算動向が明らかでなかったことから、平成24年度決算見込み額とほぼ同額としています。⑮国庫支出金は、生活保護費負担金や自立支援給付費負担金の増などにより、大幅な増額を見込んでいます。⑯道支出金についても自立支援給付費負担金の増などで増額を見込んでいます。

⑰財産収入は、遊休市有地の処分による増を見込んでいます。⑲繰入金は、喫緊の課題に対応するため、市の貯金である基金を活用することにより増となります。⑳市債は、交付税の代替となる臨時財政対策債の減額を見込んでいます。

歳入は、平成24年度の地方交付税が当初の見積もりより増額となり、その同額程度を見込んだことや臨時財政対策債の一定額の発行により、昨年12月に策定した「財政収支計画」の見込みどおり、財政調整基金の取り崩し（防犯灯LED化の財源充当分を除く）などの財源対策を盛り込まず予算を編成しました。

- 平成25年度予算額を財源別にみると
- 自主財源 94億9,699万円 (40.5%)
 - 依存財源 139億7,801万円 (59.5%)

歳入区分①・⑬・⑭・⑰～㉑は自主財源と言われ、市が自主的に収入できる財源。それ以外の歳入は依存財源と言われ、市が独自で決めることができない国や道からの交付金で、予算総額のおよそ6割を占めています。

■表2-1 一般会計【歳入】

区 分	平成25年度 当初予算額	平成24年度 当初予算額	比較増減額
① 市 税	74億9,727万円	74億3,793万円	5,934万円
② 地方譲与税	2億6,870万円	2億8,000万円	▲1,130万円
③ 利子割交付金	1,470万円	2,060万円	▲590万円
④ 配当割交付金	890万円	420万円	470万円
⑤ 株式等譲渡 所得割交付金	210万円	220万円	▲10万円
⑥ 地方消費税交付金	6億1,590万円	6億3,420万円	▲1,830万円
⑦ ゴルフ場利用税 交 付 金	6,870万円	6,340万円	530万円
⑧ 自動車取得税交付金	4,730万円	4,190万円	540万円
⑨ 国有提供施設等所在市町村 助 成 交 付 金	6億241万円	6億1,185万円	▲944万円
⑩ 地方特例交付金	4,710万円	5,280万円	▲570万円
⑪ 地方交付税	53億9,800万円	49億2,400万円	4億7,400万円
⑫ 交通安全対策 特 別 交 付 金	1,180万円	1,240万円	▲60万円
⑬ 分担金及び負担金	1億4,421万円	1億3,515万円	906万円
⑭ 使用料及び手数料	5億9,678万円	5億9,540万円	138万円
⑮ 国庫支出金	36億6,758万円	34億4,697万円	2億2,061万円
⑯ 道 支 出 金	11億8,624万円	10億9,678万円	8,946万円
⑰ 財 産 収 入	2億1,952万円	2,570万円	1億9,381万円
⑱ 寄 附 金	51万円	1万円	50万円
⑲ 繰 入 金	3億4,618万円	4,290万円	3億327万円
⑳ 繰 越 金	1億円	1億円	0
㉑ 諸 収 入	5億9,252万円	5億662万円	8,591万円
㉒ 市 債	20億3,860万円	23億4,900万円	▲3億1,040万円
歳 入 合 計	234億7,500万円	223億8,400万円	10億9,100万円

一般会計総額 234億7,500万円

人がともに支えあうまちづくり

■介護認定調査員を増員し、体制を強化します

□介護認定調査員体制強化251万円(新規)

介護認定調査員を6人から7人に増員。あわせてリース車両を確保し、体制強化を図ります

■福祉会館の大規模改修を行い、新たな社会福祉活動の拠点としての再整備を図ります

□福祉会館大規模改修事業補助金1億51万円(新規)

築21年経過し、内外装等の劣化と設備機器の更新時期が重なったことから、社会福祉活動拠点として再整備するため、社会福祉協議会に対し補助を行います

■地域福祉事業の一部を社会福祉協議会へ移管し、効率的な福祉サービスを提供します

□地域福祉事業の移管3,153万円(新規)

高齢者や介護認定者、介護従事者などを対象に実施していた10の事業(配食サービスほか)について、事務を社会福祉協議会に移管。より効率的な福祉サービスを提供します

■障がい者に対する適切な相談支援、障がい福祉サービスの利用援助や就労支援等を推進します

□障がい者相談支援事業924万円(拡大)

専門的職員を配置し、困難ケースの対応などの相談支援機能、障がい者に対する障がい福祉サービスの利用援助を行う障がい者総合相談支援センター(e-ふらっと)の機能を強化します(就労支援、虐待防止センター)



■表 2-2 一般会計【歳出】

区 分	平成 25 年度 当初予算額	平成 24 年度 当初予算額	比較増減額
① 議 会 費	1億 8,575 万円	1億 9,531 万円	▲ 957 万円
② 総 務 費	14 億 5,285 万円	10 億 4,617 万円	4 億 668 万円
③ 民 生 費	81 億 1,537 万円	74 億 5,148 万円	6 億 6,389 万円
④ 衛 生 費	12 億 592 万円	12 億 3,922 万円	▲ 3,330 万円
⑤ 労 働 費	4,029 万円	6,361 万円	▲ 2,332 万円
⑥ 農 林 水 産 業 費	2 億 1,079 万円	2 億 7,444 万円	▲ 6,365 万円
⑦ 商 工 費	4 億 1,841 万円	3 億 9,260 万円	2,581 万円
⑧ 土 木 費	30 億 8,757 万円	31 億 98 万円	▲ 1,341 万円
⑨ 消 防 費	1 億 5,293 万円	2 億 8,143 万円	▲ 1 億 2,850 万円
⑩ 教 育 費	19 億 2,904 万円	15 億 8,658 万円	3 億 4,246 万円
⑪ 災 害 復 旧 費	16 万円	16 万円	0
⑫ 公 債 費	24 億 7,347 万円	26 億 1,809 万円	▲ 1 億 4,462 万円
⑬ 職 員 費	41 億 6,745 万円	41 億 2,892 万円	3,853 万円
⑭ 予 備 費	3,500 万円	500 万円	3,000 万円
歳 出 合 計	234 億 7,500 万円	223 億 8,400 万円	10 億 9,100 万円

一般会計総額 234 億 7,500 万円

■主な予算区分内容

議会費	市議会の運営など	商工費	中小企業振興、企業誘致、観光など
総務費	庁舎管理、徴税業務、選挙、防犯、市民活動など	土木費	道路・公園の整備、除排雪、都市計画など
民生費	子ども・高齢者・障がい者の福祉、生活保護など	消防費	消防、救急活動など
衛生費	ごみ・し尿処理、健康増進、環境対策など	教育費	小中学校、社会教育、スポーツ振興、文化財保護など
労働費	雇用対策など	職員費	職員の給与・手当など
農林水産業費	農業・畜産業の振興など	公債費	市債の償還など

歳出では、前年に引き続き「市民の広場」や各種委員会からの提言、市長マニフェストの着実な実現、安心安全なまちづくり、地域活性化に向けた取り組みなどをできる限り予算化しました。また、長年にわたる懸案事項の解決の糸口を見出すための予算化についても積極的に取り組みました。

②総務費は、防犯灯全灯のLED化などで増額となりました。③民生費は、福祉会館の大規模改修、障害者総合支援法施行による給付拡大にともなう自立支援給付費の増などを見込んでいます。

⑩教育費では、教育環境・体制強化をはじめ、島松公民館改修、図書館システムの更新、避難所の耐震化などで増額。⑫公債費については、高利債の繰上償還制度が終了したことから減額となりました。

将来への負担が過度のものとならないよう、事業の取捨選択につとめ、できる限り市民の声を予算化することとしました。

安心安全の持続可能なまちづくり

■保育園や避難所の耐震化の推進及び自主防災組織の促進を図ります

□保育園耐震改修事業 1,372 万円（新規）

さくら保育園の非構造体部分の耐震改修工事を行い、施設利用者の安全性を確保します

□市民会館・地区会館耐震化推進事業 1,920 万円（新規）

避難所に指定している市民会館、大町会館、東恵庭会館の耐震改修に向けた設計を行います

□自主防災活動支援事業 528 万円（拡大）

地域住民などの自主防災体制整備、育成を支援。また防災用資機材、収納設備(防災ベンチ)の整備を支援します

■防犯灯をLED電球へ更新し、電力量を抑制します

□防犯灯更新事業 1 億 4,650 万円（新規）

防犯灯 7,447 灯の電球をLED化し、電力量を抑制します

■橋梁長寿命化計画に基づき、計画的な補修工事を実施します

□橋梁長寿命化事業 7,120 万円（継続）

20 年後には市内橋梁の約半数が築 50 年を経過。修繕・架け替えなど多額な費用を要することから、費用の縮減を図りながら、調査・設計・修繕を計画的に行います

■農業地区や市街地における有害鳥獣被害への対策を拡大します

□有害鳥獣対策事業 1,091 万円（拡大）

農業地区では、エゾシカなどによる農作物被害拡大防止のため、地域ぐるみで被害の低減に向けた防除および適正な駆除を推進します。市街地では、スズメバチ、アライグマの駆除、野犬の確保など動物衛生管理を行います

■新エネ省エネ機器購入への助成を行い、地球温暖化対策を推進します

□新エネ・省エネ機器補助事業 710 万円（新規）

各家庭での新エネルギー、省エネルギーの導入促進のため、家庭用太陽光発電設備、ペレットストーブ、LED電球等の設置に対し補助を行います





市民の広場

“市長とひざを交えてまちづくりトーク”…。平成22年度から始まった「市民の広場」は、さまざまな問題を抱える地域や団体のもとに市長が出向き、ひざを交えて対話をする場。3年目を迎えた今年も、地域の人たち、子育て中のお母さんたちに加え、北海道文教大学で開催するなど若い世代との対話も実現。多くの貴重な意見や提案をいただきました。

市の各担当部署では「市民の広場」や他の機会でもいただいた意見や提案を、できる限り予算化・実施できるようにと検討してきました。ここではそれに関連し、予算化または拡充した主な事業などを紹介します。

※項目によっては、「重点施策6本の柱」の事業と重複または内数として掲載されているものもあります。ご了承ください

- | | | | |
|---|-----------|-------------------------------------|----------------------------------|
| ●過去の「広報えにわ」の検索・閲覧（プリンターを設置し、印刷） | 3万円 | ●公園水道設備の改修（都市公園等管理委託） | 予算内で対応 |
| ●防犯灯全灯をLED化 | 1億4,650万円 | ●公園砂場の砂交換（都市公園等管理委託） | 予算内で対応 |
| ●市ホームページの更新（システム更新・更新作業・説明会） | 1,068万円 | ●島松駅のバリアフリー化、周辺整備（予備設計、調査） | 2,383万円 |
| ●憩の家備品整備 | 予算内で対応 | ●除雪に関する意見交換会の開催（除排雪ワークショップモデル事業の実施） | 207万円 |
| ●高齢者健康増進事業の利用範囲拡大（高齢者健康増進事業） | 予算内で対応 | ●街路樹等樹木のせん定（街路樹管理委託、市直営によるせん定） | 予算内で対応 |
| ●ペットのマナー向上対策（マナー教室開催） | 8万円 | ●島松公民館の改修（改築工事・備品購入） | 3億51万円 |
| ●PFI手法でのごみ焼却施設建設（PFI可能性検討調査） | 565万円 | ●駒場体育館の耐震化（駒場体育館耐震設計・工事） | ※平成24年度補正予算で平成25年度に実施
2,804万円 |
| ●ステーション方式によるごみ収集（ごみ収集曜日掲示板の作成、集合住宅所有者へのアンケート） | 41万円 | | |
| ●ルルマップ自然公園ふれらんの集客（広報宣伝） | 120万円 | | |

将来を見据えた着実な地域基盤づくり

■ごみ焼却施設の整備にあたり PFI 方式の可能性を調査・検討します

- 焼却施設 PFI 可能性検討調査 565万円（新規）

焼却施設の建設、維持管理、運営などの民間資金、技術活用の可能性について調査・検討します

■恵庭駅西口周辺の再整備を進めます

- 恵庭駅西口整備事業 3億5,970万円（継続）

土地区画整理事業と市街地再開発事業の一体施工により、土地の高度利用を促進し、生活利便施設の集積により、歩いて暮らせるまちの形成を目指します（移転補償、物件調査、減価買取など）

■島松駅周辺の再整備を進めます

- 島松駅周辺再整備事業 2,383万円（継続）

駅周辺のバリアフリー化、都市機能の集約化を図り、高齢者などが安全安心に暮らすことができる人にやさしいまち「島松」を目指します（自由通路設計、物件調査）

■恵み野駅西口の街区公園の整備を実施します

- 恵み野駅西口街区公園整備事業 4,350万円（継続）

恵み野駅西口区画整理事業に合わせ、自然環境の保全と都市景観の向上を図るため街区公園を整備します（公園整備・遊具・トイレなどの設置）



■本年度予定している道路工事

※路線や区間に変更になる場合もあります。ご了承下さい

道路名	延長	予定箇所
恵庭東 25 号線	247m	和光町 5 丁目 17-1 ~ 19-7
恵庭東 26 号線	282 m	和光町 5 丁目 17-1 ~ 25-7
恵庭東 34 号線	226m	和光町 5 丁目 25-7 ~ 18
恵庭東 37 番線	80m	和光町 5 丁目 20-10 ~ 24-6
恵庭東 33 番線	66 m	和光町 2 丁目 11-12 ~ 12-6
恵庭東 8 番線	147 m	住吉町 3 丁目 3-14 ~ 6-11
恵庭東 6 号線	137 m	住吉町 3 丁目 5-16 ~ 7-10
恵庭東 27 号線	157 m	住吉町 4 丁目 5-2 ~ 5-11
恵庭南 5 番線	210 m	駒場町 3 丁目 1-1 ~ 2-13
恵庭南 9 号線	48 m	駒場町 3 丁目 1-12 ~ 2-3
恵庭西 11 番線	62 m	漁町 336 ~ 340
恵庭西 27 号線	62m	漁町 317 ~ 313
恵庭西 18 号線	182m	桜町 2 丁目 2-5 ~ 2-15
恵庭南 2 番線	238 m	泉町 65 ~ 174
茂漁 4 号線	52 m	大町 1 丁目 6-4 ~ 7-1
島松北 20 号線	66 m	島松旭町 1 丁目 13-1 ~ 12-8
島松北 19 号線	64 m	島松旭町 4 丁目 13-1 ~ 12-8
島松南 8 番線	161 m	島松仲町 3 丁目 1-5 ~ 4-10
恵み野 2 号線	202 m	恵み野西 3 丁目 2-1 ~ 3-1 (バリアフリー化)
南 20 号島松線	250 m	島松本町 1 丁目 13-9 ~ 8-5 (バリアフリー化)
南 26 号線	105 m	戸磯東 2 線~東 3 線 (舗装補修)

●道路工事に関する問合せ先
土木課 (☎ 33-3131 内線 2441)

平成 24 年度補正予算 で実施する事業

平成 24 年度補正予算で平成 25 年度に実施する事業を紹介いたします。事業費は補正予算額です

- バリアフリー特定道路整備事業 8,300 万円
恵み野 2 号線、南 20 号島松線のバリアフリー化
- 除雪ドーザ更新整備事業 4,464 万円
ロータリー除雪車 1 台更新
- 道路ストック総点検事業 9,450 万円
街路灯 2,134 灯の点検
- 恵庭駅西口整備事業 5 億 9,500 万円
恵庭駅西口周辺の区画整理および市街地再開発
- 市営住宅長寿命化事業 4,919 万円
長寿命化計画に基づく旭団地の改修工事
- 恵み野駅通整備事業 7,600 万円
恵み野駅通の舗装および恵み野駅西口駅前広場整備工事
- 柏小学校トイレ改修事業 7,490 万円
洋式トイレへの改修など
- 駒場体育館耐震改修事業 2,804 万円
駒場体育館の耐震設計・工事
- 終末処理場長寿命化・耐震化改修事業 2 億 6,100 万円
下水終末処理場の設備更新および耐震補強工事

★補正予算事業にかかる市債額

一般会計 3 億 3,580 万円
土地区画整理事業特別会計 1 億 4,000 万円
下水道事業会計 1 億 1,900 万円

■特集の問合せ先 財政課 (☎ 33-3131 内線 2351)

連携・協働・交流によるまちづくり

■地域まちづくり市民委員会やシンポジウムを開催します

□地域まちづくり市民委員会運営事業 140 万円 (継続)

恵庭・恵み野・島松駅を中心としたまちづくり市民委員会の運営やシンポジウムを開催します

■(仮)市民活動センターの設置に向け、検討会の開催や人材育成、市民活動団体のネットワーク化を図ります

□(仮)市民活動センター設置事業 242 万円 (新規)

市民活動団体を総合的に支援する(仮)市民活動センター設置に向け、管理運営・機能・設備などについて、設立準備委員会を設置し検討します

■島松公民館の改修や柏木中央会館の増築を行い、地域の交流の場を整備します

□島松公民館改修事業 3 億 51 万円 (継続)

島松公民館の改修、備品整備、省エネ設備設置などを行い、地域の交流環境を整備します

□柏木中央会館整備事業 698 万円 (新規)

地域住民、高齢者の増加および通学合宿などコミュニティ活動の活性化にともない、狭あい化している会館の増築を進め、より地域活性化を図ります

■老人クラブ連合会の事務局体制の強化を図ります

□老人クラブ運営助成事業 581 万円 (拡大)

体制強化を含む、連合会への補助、単位老人クラブ補助金、新規会員加入促進の助成を拡大します





◆ 今月の焦点

災害に強いまちづくり

— 「減災」を支える基本理念
自助・共助・公助とは —

「減災」という考え方

いまだかつてないほど甚大な被害をもたらした東日本大震災。この日以降、日本全国で災害への対策が見直されるなか、恵庭市では昨年12月、市の防災の基本計画である「恵庭市地域防災計画」を修正しました。

計画に新しく導入した項目が「減災」。防災が災害を未然に防ぐための取り組みであるのに対し、減災は災害時に発生し得る被害を最小限に食い止めるための取り組みを指しています。

自助・共助・公助の役割

地震や津波など自然災害の発生を完全に防ぐことは難しくても、災害時の被害を最小限に抑えることは、日頃の心がけで十分可能です。減災には、自助・共助・公助への理解を高め、連携していくことが大切です。

— 自助とは —

自らの安全は自らが守る。これが防災の基本です。自分自身や家族、財産を守る備えと行動を「自助」といいます。平常時から避難場所の確認や建物の補強など、災害への備えを進めましょう。

また災害時には、自分の安全を確保したうえで、負傷者の救助に向かうなどの自主的な防災活動が減災につながります。

— 共助とは —

「共助」とは、住民同士で協力して地域を守る備えと行動のことをいいます。大規模災害時は、警察や消防などの防災機関が十分に対応できない可能性があります。その間、地域の皆さんで協力して救出活動や消火

自助の取り組み

平常時の備え

- 避難の方法(避難場所など)、家族との連絡方法の確認
- 3日分の食料・携帯トイレなどの備蓄、懐中電灯・ラジオ・救急箱などの準備
- 防災訓練、研修会などへの参加
- 建物の補強、家具の固定

災害時の対策

- まずは身の安全を図る
- 地域の被害状況の把握
- 負傷者、要援護者の救助
- 初期消火活動

減災

自助



共助



公助

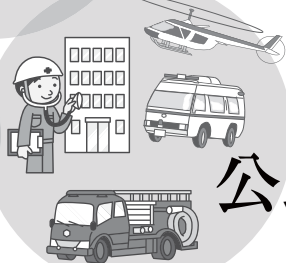

共助の取り組み

平常時の活動

- 地域の安全点検、危険箇所の把握
- 活動に必要な防災機材の整備・点検
- 防災訓練の実施、防火活動の知識・技術の習得
- 要援護者の把握

災害時の活動

- 出火防止の呼びかけ、火災への初期消火
- 負傷者の救出援護、応急手当
- 避難場所への誘導、収容避難所の管理運営

● 防災関係機関との連携強化

自衛隊との連携強化、ヘリコプターなどの活用、民間協定の拡充

● 地震に強いまちづくり

公共施設の耐震化や非構造部材の耐震性の向上、情報通信体制の整備

● 物資の備蓄

食料、飲料水、燃料、毛布、暖房器具など生活必需品の確保、民間事業者との協定の推進

公助の取り組み

「北海道地域防災マスター」

の受講者を募集します



「北海道地域防災マスター」とは、地域の防災活動に取り組み、また災害時には声かけのキーマンとなる人のことです。防災に関する知識を身につけ、自分と大切な人、大切なまちを守りませんか？

認定研修会に参加してみませんか？

日時 5月11日(土) 10時30分～16時30分

会場 恵庭市民会館中ホール

対象 防災経験がある警察、消防、自衛隊、市町村職員などの現職・OBをはじめ、防災士や地域で防災活動に取り組んでいる人など

研修内容 指導者向け防災講座、災害図上訓練、応急救護など

申込方法 4月1日(月)から19日(金)の間にメールまたはファクスで申し込み。申込用紙は市か北海道のホームページからダウンロードしてください

問合せ・申込先 北海道総務部危機対策局危機対策防災グループ

(☎ 011-204-5008、FAX 011-231-4314)

メール: somu.bosai22@pref.hokkaido.lg.jp



活動を早く始めるほど、被害は小さく抑えられます。

自主防災組織

阪神・淡路大震災で倒壊家屋に閉じ込められた人の77%を救出したのが、防災機関ではなく近隣住民でした。この教訓を生かし、日本各地で自主防災組織が強化。自主防災組織とは自発的に自らの地域や隣人を守るための組織で、恵庭市には現在19の組織があります。

―公助とは―

市、北海道、警察や消防などの行政機関、ライフラインにかかわる公共企業が実施する災害支援活動を「公助」といいます。自衛隊との連携を一層強化するとともに、公共施設の耐震化を図るなど、平常時から減災に向けた対策を進めていきます。

災害に強いまちづくり

いっどこで発生するか誰にもわからない自然災害。しかし、日頃のちょっとした意識が、被害の軽減に確実につながっているのです。東日本大震災から2年が経つたいま、改めて減災について考えてみませんか。自分と家族の安全から、地域の安全に目を向け、共に災害に強いまちづくりを進めていきましょう。

今月の焦点

に関する問合せ先

基地・防災課

(☎ 33-3131 内線 2242)

※新しく修正した「地域防災計画」は市のホームページにも掲載しています。ご覧ください



建築課

主査 橋本元

窓口での相談も受け付けています。気軽にお越しください。

●問合せ先●
建築課

(☎ 33-3131 内線 2531)

kenchiku@city.eniwahokkaido.jp

■メールアドレス

恵庭市役所のトップページから、「耐震」で検索

■ホームページ

平成25年5月1日から平成25年12月2日まで

■助成期間(予定)

恵庭市では昭和56年以前に建設された木造戸建住宅の耐震診断費用について、5万円を限度に全額補助を行っています。これに伴い、診断で耐力がないと判断された住宅の改修費用についても、30万円を上限として助成することとしています。対象となる住宅や申請方法など、詳しくは問合せ先のほか、市ホームページでもご覧いただけます。

平成25年度
耐震診断 助成事業
耐震改修 助成事業

市の助成制度があります

大丈夫ですか？

地震対策

あなたの住まいの



暮らしのお知らせ



図書館映画会

日程	内容
3日(水)	「五人の斥候兵」
6日(土)	「アニメーションカーベル」
10日(水)	「小説家を見つけたら」
13日(土)	「アニメーションスターハウス」
17日(水)	「カメジロー〜沖繩の青春〜」
20日(土)	「ナルニア国物語 第1章 ライオンと魔女」
24日(水)	「奥様は魔女」
27日(土)	「ナルニア国物語 第2章 カスピア王子の角笛」
4日(土)	「命のヒザ 六千人のユダヤ人を救った日本領事館の決断」 「アニメーションを探せ！」

※水曜日は一般、土曜日は子どもが対象の映画。洋画は吹き替えの上映です

時間 各日14時から上映
会場 図書館本館視聴覚室
定員 100人

問合せ先 図書館本館(☎37・2181)

ブックスタート協力会員募集

ブックスタートプラスとは、保健センターでの1歳6カ月健診の際に、もっと本と出会う機会をもっとほしいという願いを込めて、絵本をプレゼントする事業です。図書館では、事業に協力いただける会員を募集しています。活動内容 絵本・絵本ガイドの手渡し、読み聞かせなど ※年数回を予定。詳しくは問い合わせてください

問合せ先 図書館本館(☎37・2181)

子ども読書の日記念事業

会場は図書館本館各室、事前申し込みは不要です。

親子のためのパペットシアター
日時 4月21日(日)11時〜12時
会場 視聴覚室
内容 人形劇「どんぐりちゃん」
「アヒルのドロフィー」ほか

出演 人形劇団ばびびとびくろ
定員 100人

子ども映画会
日時 5月5日(日)14時〜15時30分

各種案内

消防火災案内 ☎33-3191
防災行政無線案内 ☎35-4664

ふぉトビックス



恵庭市見守り共同宣言発表 (3月5日)

会場 視聴覚室
内容 「ドクター・ドリトル」
定員 50人

推薦図書展示「この本を読んだ? 2013」
日時 4月19日(金)〜5月10日(金)

会場 正面玄関ホール
問合せ先 図書館本館(☎37・2181)

おりがみクラブ

日時	対象	会場
4月10日(水) 15時〜16時	小学生	図書館
4月17日(水) 15時〜16時	幼児〜大人	まなび館

※幼児は保護者同伴で参加可
講師 北村タキ子さん(日本折紙協会講師)

参加料 無料

持ち物 折り紙、はさみ、のり

4月のおはなし広場

会場	日時	出演
島松分館	18日(水) 10時30分	おもちゃばこ
恵庭分館	10日(水) 15時	おはなしのぼうけんエルマー
図書館本館	3日(水) 11時	読み聞かせの会ばたぼん
	5日(金)	読み聞かせの会ばたぼん
	14日(土) 14時30分	おはなしさんた恵夢
	10日(水) 11時	おはなしばんびさん
	12日(金)	おはなしさんた恵夢
	14日(土) 14時30分	おはなしさんた恵夢
	17日(水) 11時	図書館担当
	18日(水) 11時	読み聞かせの会知恵袋
	19日(金) 11時	わらべうたのであそぼ
	24日(水) 11時	おもちゃばこ
	10日(水) 15時	ストーリーシヨップ
	17日(水) 11時	読み聞かせの会ばたぼん
	25日(水) 11時	絵本サークルひだまり

対象・定員 午前開催▼乳幼児、午後開催▼幼児・小学校低学年
各回30人

問合せ先 図書館本館(☎37・2181)

その他 事前申し込み不要
問合せ先 図書館本館(☎37・2181)

市内各施設	電話番号
市役所	☎33-3131
島松支所	☎36-8324
恵み野出張所	☎36-8200
中恵庭出張所	☎33-3681
消防本部	☎33-5191
市民会館	☎33-3171
島松公民館	☎36-7503
総合体育館	☎32-2261
図書館(本館)	☎37-2181
郷土資料館	☎37-1288
保健センター	☎37-4121
福祉会館	☎33-9436

3月に図書館に新しく入った本

■文芸書

むつかしきこと承り候	(岩井三四二)
糸車	(宇江佐真理)
沈黙の町で	(奥田 英朗)
ホテル・コンシェルジュ	(門井 慶喜)
ハビネス	(桐野 夏生)
狭小邸宅	(新庄 耕)
美しい家	(新野 剛志)
黄金の庭	(高橋 陽子)
定吉七番 (セブン) の復活	(東郷 隆)
孤独の絆	(藤田 宣永)
慟哭の家	(江上 剛)
蜂蜜秘密	(小路 幸也)

■一般書

仕事ダイエット	(山崎 将志)
3D技術が一番わかる	(町田 聡)
世界の両生類ビジュアル図鑑	(海老沼 剛)
決断の条件〜マネジメント力を鍛える実践ケース50〜	(P.F.ドラッカー)
色で読み解く名画の歴史	(城 一夫)
災害に強い情報社会	(本條晴一郎)
F1データの正体 (F1ケータイグランプリ編集部)	
ブルドックソースレシピ帖	(ブルちゃん愛好会)
恐竜の描き方	(伊藤 丙雄)
布で作るクチュールバッグ	(斉藤 諒子)
漂流老人ホームレス社会	(森川すいめい)
ドレスよりハウス 家を建てて一人前!	(室井 滋)



ほく 白木 月陽 です

「ほく アンパンマンが だいすき。おそとで みつけたら おおきなこえて アンパンマンって おしえて あげるんだ。ママといっしょに おえかきもだいすきだよ。とうちゃんと げんき いっぱい あそびの も たのしいな。」

お父さん	お母さん
久善さん	沙織さん
◆誕生時の身長・体重	51.5cm 3,128g
◆平成23年9月8日生まれ	
◆長男 1歳6カ月	

あかあさんからひとこと



外を歩くのが苦手だったのに、最近は喜んで歩いているのを見ると成長を感じますね。自分の世界を持っている一方で、順応性も高い子だなと思います。名前の通り大きく、人にも動物にも優しく、皆に必要とされる明るい子に育ってほしいです。

募集します。恵庭市各種委員

市の他の公募委員に就いていないことが条件です

1 社会福祉審議会委員

募集人数	2人
応募資格	市内に居住、または通勤・通学する満20歳以上の人で、昼間および夜間の会議に参加できる人
内容	市の福祉に関する計画や事業など、福祉全般に関する審議
任期	平成25年5月27日～平成27年5月26日
応募方法	応募申込書と福祉施策への考え方や意見を800字程度にまとめた論文を持参または郵送で応募 ※応募申込書、論文用原稿用紙は応募先に備え付け
応募期限	4月22日(月) ※郵送の場合は22日(月)必着
問合せ・応募先	福祉課 (〒061-1498京町1 / ☎33-3131内線1211)

2 社会福祉審議会 児童福祉専門部会委員

募集人数	2人以内
応募資格	市内に居住、または通勤・通学する満20歳以上の人で、昼間および夜間の会議に参加できる子育て中の人
内容	今後の児童福祉の計画や事業推進に関する審議
任期	平成25年7月22日～平成27年5月26日
応募方法	応募申込書と子育て施策に関する考え方や意見を800字程度にまとめた論文を持参または郵送で応募 ※応募申込書、論文用原稿用紙は応募先に備え付け
応募期限	4月22日(月) ※郵送の場合は22日(月)必着
問合せ・応募先	子ども家庭課 (〒061-1498京町1 / ☎33-3131内線1236)

BALLOONおはなし会



市内在住の外国人が原語で絵本の読み聞かせをします。

日時 4月10日(水)16時～16時40分
会場 図書館本館おはなしの部屋
参加料 無料

問合せ先 図書館本館(☎37・2181)

遺跡発掘成果展



平成24年度中に発掘調査を実施したユカンボシE-1遺跡から発見された副葬品や調査風景の写真を展示します。参加無料です。

期間 4月20日(土)～5月19日(日)

※4月22日(月)・26日(金)・30日(火)・5月1日(水)・7日(火)・8日(水)・13日(月)は休館日

会場 郷土資料館

内容 縄文中期～後期の土器、石器、土偶、石棒、玉ほか

問合せ先 郷土資料館(☎37・1288)

のびのびパーク



日	時	会場	内容
4月9日(火)	10時～11時	子育て支援センターしまま	スタンプ遊び
4月16日(火)	10時～11時	黄金ふれあいいセンター	親子で体操だよ!
4月23日(火)	10時～11時	しまま	はまなす公園であそぼう! ※集合・解散は寿会館前

対象 就学前の子どもとその家族
申込方法 開催日1週間前の水曜日9時から17時の間に電話で申し込み

問合せ・申込先 子育て支援センターしまま(☎37・8101)

子育て支援センター



■えほんのひろば

日時 4月10日(水)10時～11時

会場 子育て支援センターはくよう
内容 えにわゆりかご会による絵本の読み聞かせや手遊びなど

対象 就学前の子どもとその家族

■親子で遊ぼう

日時 4月17日(水)10時～11時30分

会場 子育て支援センターはくよう
内容 身体あそびを楽しもう!

対象 0歳の子どもの親
定員 10組

その他 事前に電話で申し込み

■サンデーパパ
日時 4月21日(日)10時～11時30分
会場 子育て支援センターめぐみの
内容 子どもとお父さんが一緒に遊ぶ広場です

対象 就学前の子どもとその父親
■子育てセミナー

日時 4月24日(水)10時～11時30分

会場 子育て支援センターはくよう
内容 子どものお口のケアと歯のおはなし

対象 就学前の子どもとその家族

定員 10組

問合せ・申込先 子育て支援センターはくよう(☎33・0037)めぐみの(☎37・6020)

演習通報



島松地区 4月2日(火)、4日(木)、5日(金)、7日(日)、9日(火)、11日(木)、12日(金)各日7時～20時

その他 12時～13時の間は演習を行いません。16日(火)～30日(火)の演習日程については、決まり次第市ホームページに掲載します

問合せ先 基地・防災課 (☎33・3131内線2242)

植樹帯・植樹帯の助成

補助

植樹帯・植樹帯の除草などに自主的に取り組む町内会・自治会、団体を対象に、費用を助成します。
対象 市内道路の植樹帯・植樹帯の除草（草取り、集積、清掃、運搬および廃棄）

助成金 植樹帯・植樹帯1㎡当たり82円（運搬廃棄を行わない場合は59円） ※助成金の単価を改定しました。1団体につき20万円が限度

その他 詳しくは問い合わせください

問合せ先 管理課（☎33・3131 内線2412、2413）

郷土資料館遺跡発掘作業員募集

職種	①発掘作業員	②技能作業員
人数	26人	2人
期間	5月7日～10月24日	5月7日～平成26年2月22日
賃金（月額）	6970円	8490円
社会保険	健康保険、厚生年金、労災保険、雇用保険あり	

対象 市内に居住する18歳以上65歳未満の健康な人

勤務場所 恵南 ※郷土資料館からバスで送迎

勤務時間 8時45分～17時15分
 ※土・日曜日、祝日、雨天は休み

応募方法 市指定履歴書（郷土資料館、市役所職員課に備え付け）に写真を添付のうえ、希望職種番号を明記し、持参または郵送

持参の場合は曜日に関係なく受け付けます
応募期限 4月11日（木） ※郵送の場合は11日（木）必着

選考方法 面接により決定
面接日時 4月17日（水）10時～

※9時30分までに直接面接会場にお越しください

面接会場 市民会館大会議室

問合せ・応募先 郷土資料館（〒061-1375 南島松157-2 / ☎37・5303）

下水道汚泥入り肥料販売

生活

下水道「汚泥入り肥料」を販売します。購入は予約制です。希望する人は必ず事前に予約してください。なお、予約されていない人は、当日会場にお越しただいても販売できませんので、ご注意ください。

予約受付期間 4月1日（月）～12日（金）の平日9時～17時
販売数 2000袋 ※1人10袋まで。予定量に達し次第受付を終了します

容量 1袋10kg入り
価格 1袋200円（税込み）

販売日 4月21日（日） ※販売時間は予約時にお知らせします

販売会場 下水終末処理場（中島松453）

その他 農業従事者への販売も受け付けます。詳しくは問い合わせください

問合せ・申込先 下水道課（☎33・3127）

国民健康保険加入者脳ドック受付

国保

対象

- ① 恵庭市国民健康保険に加入中で、第1回受付分は4月1日現在、第2回受付分は9月1日現在40歳以上の人
- ② 受診期間内において75歳未満の人
- ③ 心臓ペースメーカーを装着していない人 ※脳疾患の治療中の人、脳内に手術クリップのある人、妊娠の可能性のある人、人工心臓その他体内に金属片のある人は申し込み前に担当医師に相談ください

※後期高齢者医療制度に該当する人の申し込み案内は、広報えにわ5月号でお知らせします

定員 第1回▼300人、第2回▼250人 ※平成24年度に申し込みをして助成されなかった人を優先し、定員を超えた場合は抽選で決定します

助成限度額 1万6000円
 ※自己負担額は、市内受診の場合4000円程度。申し込み

は4000円程度。申し込み

恵庭市まちづくり基本条例素案

説明会を開催します

地方分権時代の現在、市民の皆さんと行政が連携し合い「協働によるまちづくり」を進めていくことが重要となっています。「恵庭市まちづくり基本条例」は、まちづくりを進めていくうえでの基本的な考え方やルールを示したものです。市民の皆さんと行政が共通認識をもち、それぞれの役割を担いながら連携・協力していくことが大切です。

恵庭まちづくり基本条例制定市民委員会は、大学教授を委員長に、公募市民8人、市職員5人で組織。1年7カ月をかけ素案づくりに取り組み、このたび市長に「恵庭市まちづくり基本条例素案」を提言しました。この素案について説明会を開催します。申し込みは不要です。関心のある人はぜひ参加ください。

●日時・会場

日	時	会場
4月10日（水）		恵庭RBパークセンタービル
4月11日（木）	18時30分～	夢創館
4月12日（金）		市民会館中会議室
4月14日（日）	15時30分～	黄金ふれあいセンター

パブリックコメントも募集します
 恵庭市まちづくり基本条例素案

閲覧場所 市役所情報公開コーナー、企画・広報課、島松支所、恵み野・中恵庭出張所、図書館本館・島松分館、まなび館、えにわ市民プラザ・アイル、JR恵庭駅西口「駅前広場待合所」、黄金ふれあいセンター ※市ホームページでも閲覧できます

募集期間 4月1日（月）～30日（火）
 ※郵送の場合は30日（火）必着

意見の提出方法 住所、氏名、電話番号を明記のうえ、持参または郵送、ファクス、電子メールのいずれかの方法で提出ください ※電話での応募はご遠慮ください

その他 詳しくは問い合わせください

●問合せ・意見提出先●

企画・広報課
 〒061-1498 京町1
 ☎33-3131 内線2344 / ☎33-3137
 メールアドレス
 kikakukouhou@city.eniwa.hokkaido.jp

千歳保健所からのお知らせ 「こころの健康相談」開催

- こころの病気かどうか不安（うつ状態、被害的な言動、性格・行動の急な変化、人との関わりが過度に苦手・緊張する）
- 対応の仕方を知りたい（精神疾患、ひきこもり、不登校、家庭内暴力）
- 行動上の問題（お酒、薬物、ギャンブル、過食、拒食）

こんなことで悩んだり困っている人は気軽に申し込みください。精神神経科医師、保健師が相談に応じます。

●こころの健康相談日程

※各回とも、開始時間は13時30分からです

①4月10日(水)	⑦10月9日(水)
②5月15日(水)	⑧11月13日(水)
③6月12日(水)	⑨12月11日(水)
④7月9日(火)	⑩1月15日(水)
⑤8月7日(水)	⑪2月12日(水)
⑥9月11日(水)	⑫3月12日(水)

会場 ①④⑦⑩▶千歳保健所（千歳市東雲町4-2）、②⑤⑧⑪▶恵庭市保健センター、③⑥⑨⑫▶北広島市福祉センター（北広島市北進町1-5-2）

申込方法 各月の相談日前日の午前中までに電話で申し込み（事前に話を伺います）。希望者多数の場合は、指定の相談日に受け付けできない場合があります

※相談内容によっては、個別に保健師が相談をお受けする場合があります

その他 来所・電話による相談も随時受け付けています

問合せ・申込先 千歳保健所（☎23-3175）

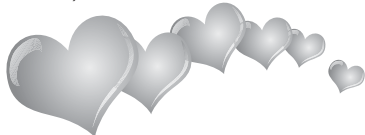

■交通事故・火災・救急月報

（）は前年同期

2月	交通事故			火災			救急出動
	発生	死者	負傷者	発生	死者	負傷者	
	10 (19)	0 (0)	13 (24)	0 (0)	0 (0)	0 (0)	134 (172)
累計	19 (32)	0 (0)	23 (39)	2 (3)	1 (1)	0 (0)	324 (347)

申込方法

①国民健康保険課（⑧番窓口）、島松支所、恵み野・中恵庭出張所に備え付けの申込書（市ホームページからもダウンロードできます）に記入し、保険証を持参のうえ申込先へ直接申し込み
②はがきに住所・氏名・生年月日・電話番号・保険証番号・前回受診年月を記入のうえ郵送（受け付け期間内の消印有効）
※申し込みは1人1枚、本人のみ有効。電話申し込みは不可

区分	受付期間	受診期間
第1回	4月8日(月)～19日(金)	5月13日(月)～10月31日(木)
第2回	9月9日(月)～20日(金)	11月1日(金)～平成26年2月28日(金)

受診期間ほか

恵庭第一病院、恵み野病院、千歳豊友会病院、千歳脳神経外科、札幌厚生病院、江別脳神経外科

時に各医療機関の自己負担額一覧を配布
受診医療機関

申込先 国民健康保険課（⑧番窓口）

〒061-1498京町1-1
島松支所、恵み野・中恵庭出張所
問合せ先 国民健康保険課（☎33-3131内線1163、1164）

有料指定ごみ袋の無償配布

市では、2歳未満の乳幼児がいる世帯などに、有料指定ごみ袋の無償配布を実施しています。

配布基準日 4月1日
配布時期 4月中旬～5月中旬
対象 配布基準日に恵庭市に住民登録があり、次のいずれかの人がいる世帯
①2歳未満の乳幼児 ※生まれ た月から2歳の誕生日の前月まで

問合せ先

①子ども家庭課（☎33-3131内線1236）
②障がい福祉課（内線1215）
③介護福祉課（内線1223）

その他 申請手続きは不要、対象世帯に配布します

②恵庭市障がい者日常生活用具給付事業実施要綱により「排泄管理支援用具」の支給決定を受けている人
③恵庭市介護用品支給事業実施要綱により「紙おむつ」の支給決定を受けている人

配布枚数 ①、②▼月10枚（半年分ずつ配布）、③▼120枚（月10枚を1年分配布）



指定管理者を募集します

業務内容
子育て支援センター、子どもひろばの機能をあわせ持つ「恵み野子どもの集う場所」の施設整備および管理運営

指定要件
子ども関連の事業実績がある法人

募集期間
4月22日(月)～5月22日(水)
※平日9時～17時の間に申し込み

応募方法
公募型プロポーザル方式。必要書類や選定基準などは募集要項で確認ください

募集要項などの配布場所・期間
子ども家庭課(市役所1階)、4月16日(火)～5月22日(水)まで ※市ホームページでもご覧になれます

その他
説明会の日時や施設に関する詳しい内容は、市ホームページをご覧ください

●問合せ・申込先●
子ども家庭課
(☎33-3131内線1236)

市長へのまちづくり提言

1. 恵庭市のまちづくりについて、日ごろから思っていること、提案を書いてください
※苦情についてはご遠慮願います

2. 市長から回答いたしますので、必ず住所、氏名、電話番号を記入願います
※提言内容によっては回答しない場合があります。ご了承ください

○市民活動推進課、島松支所、恵み野・中恵庭出張所に備え付けの用紙を使用してください

●問合せ先●
市民活動推進課
(☎33-3131内線2363)

文化活動奨励補助金

教育

市は、市民に上質な映画や音楽会などを提供する文化事業を奨励するため、補助金を交付してまいります。

対象事業 営利を目的とせず、広く一般に公開される事業で、地域の文化振興に効果があると認められる事業

- ①舞台芸術（演劇、舞踊、古典芸能など）
- ②音楽会
- ③展覧会（絵画、彫刻、書道、写真展など）
- ④講演会（作家などの芸術家による講演会）
- ⑤映画会（興業ルートによらない芸術性の高い映画上映会）
- ⑥その他（①～⑤のほか、教育委員会が特に認めた事業）

応募要件 ①市内に活動拠点があり、確実に事業を実施できると認められる団体、②平成25年度内に実施する事業

補助額 補助対象経費が20万円以上の事業に対して50%以内を補助します。入場料収入がある事業の場合は25%以内を補助します ※予算の範囲内で交付。他の市補助金と重複できません

審査方法 審査会による審査
必要書類 補助金要望書（申込先に備え付け）、事業計画書、収支予算書、事業の実施体制がわかる書類（会則、役員・会員名簿など）、そのほか必要と認められる資料
申込期限 4月30日（火）
問合せ・申込先 社会教育課（☎33-3131内線1714）

簿など）、そのほか必要と認められる資料
申込期限 4月30日（火）
問合せ・申込先 社会教育課（☎33-3131内線1714）

広報モニター募集

「広報えにわ」やホームページに関して、感想や意見を伺う読者モニターを募集します。詳しくは問い合わせください。

募集内容

募集人数

10人以内

任期

5月～平成26年4月末日
 ※広報えにわ5～翌年4月号

応募資格

- ①市民もしくは市内に通勤・通学している18歳以上の人
- ②自宅などでインターネットに接続しホームページの閲覧および電子メールの利用ができる環境にある人
- ③国・地方公共団体の議員、市職員でない人
- ④市の他の公募委員に就いていない人

以下事項を記入のうえ直接持参、郵送、ファクス、電子メールで応募（任意様式）

- ①住所・氏名・性別・生年月日、職業、連絡先
- ②市内に在勤の場合は事務所名、市内に在学の場合は学校名
- ③パソコンまたは携帯電話のメールアドレス
- ④応募の動機または「広報えにわ」の感想、市政に対する意見（200字以内）

応募期間

4月1日（月）～24日（水） ※郵送の場合は24日（水）の消印有効

選考方法

応募者多数の場合は選考のうえ決定 ※地域性や年齢、性別、職業などを考慮し決定

問合せ・応募先 企画・広報課
 企画・広報課（〒061-1498 京町1-33-3131内線2361）
 ☎33-3102 / メールアドレス kikkukouhou@city.niwa.lokaido.jp

ガーデナー交流会

花のまちとして全国にも知られる恵庭市。しかしこれまで、ガーデニングをしている人たちが交流する機会はなかなかありませんでした。今回、全国や道内のオーブンガーデンの話などしながら楽しく仲間づくりができるよう、交流会を企画しました。関心のある人は気軽に参加ください。

日時

4月20日（土）14時～16時

会場

黄金ふれあいセンター

参加料

300円（茶菓付き）

申込期限

4月12日（金）

問合せ・申込先

恵庭花のまちづくり推進会議事務局 / 花と緑・観光課（☎33-3131内線2525）

各種スポーツ大会参加への補助

各種スポーツ大会参加への補助

市では、地区予選・選考会などを経て全道・全国・国際大会に参加する競技者（個人または団体）に補助を行っています。

対象 道・国・日本体育協会および

プレミアム建設券の受付を開始します

10%の付加価値が付いた地域限定商品券「プレミアム建設券」の受付を開始します。この機会にご利用ください。

対象工事	4月4日（木）以降に着工される市内の住宅新築、リフォーム工事（内装、塗装、板金、造園工事など）
申込期間	4月4日（木）～5月31日（金）まで
引換期間	6月10日（月）から1カ月間
使用期間	6月10日（月）～12月9日（月）まで
購入限度額	住宅新築・リフォームともに1世帯55万円 ※1枚5万5千円の建設券を5万円で販売
申込方法	購入希望者は建設券参加事業所へ工事内容を相談のうえ、申込書に必要書類を添えて恵庭商工会議所へ申し込み ※申込書、資料などは商工会議所に備え付け
問合せ先	恵庭商工会議所（☎34-1111） 商業労政課（☎33-3131内線3331）

申し込み多数の場合は抽選

えにわ住宅新築・耐震リフォームフェア

恵庭商工会議所と恵庭地方職業能力開発協会では、住宅の新築・耐震リフォームフェアを開催します。会場には市内建築業者や金融機関も集結。住宅ローン、建設券、防音工事などの相談ブースも設けます。

日程・内容	4月21日（日） 住宅に関するセミナー ▶ 10時～10時30分、13時～13時30分 住宅相談会 ▶ 10時30分～13時、13時30分～16時
会場	市民会館大会議室、中会議室
問合せ先	恵庭商工会議所（☎34-1111）

幹旋します 春の花・花の土

花いっぱい文化協会では、パンジーなどの春の花と培養土を幹旋します。希望する人は直接会場までお越しください。 ※事前受付はありません

幹旋・配布日 4月13日（土）10時～14時
 会場 市役所駐車場

- 春の花 パンジー、ピオラ、アリッサム、プリムラ、デージー、宿根草各種、寄せ植えプランター各種
 価格 ▶ 500円・1,000円・1,500円・2,000円
 ※組み合わせによって価格が異なります
- 花の土 培養土（焼き土、元肥入り）
 価格 ▶ 1袋20ℓ入り / 600円

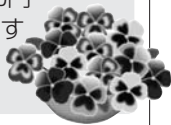

団体の皆さんへ 花の土・有機肥料の無料配布

公共施設内の花壇や植樹帯などを維持管理している町内会、老人クラブ、学校などを対象に、花の土と有機肥料を配布します。

- 申込期間 ▶ 4月1日（日）～10日（水）の平日
- 配布予定時期 ▶ 4月下旬（予定）
- ※希望数によっては、配布数を調整する場合があります

●問合せ・申込先●

花いっぱい文化協会事務局
 （花と緑・観光課 / ☎33-3131内線2525）

身体・精神障がい者の方を対象に受講生を募集します。[ビジネスOA科②]

パソコン初心者を対象に、ビジネス現場で必要な技能や技術を身につけ、就職の促進を図ります。

取得可能資格 パソコン技能検定Ⅱ種

対象 求職中の身体・精神障がい者で一定の要件を満たす人 ※詳しくは問い合わせください

定員 5人(募集者数3人以上で実施)

選考方法 筆記試験、簡単なパソコン操作、面接

試験日時 5月13日(月)13時～ ※時間厳守

試験会場 K&Cパソコン教室(千歳市千代田6-20第12ふじやビル2階)
※駐車場はありません。自家用車での来場はご遠慮ください

持ち物 筆記用具、返信封筒(郵便番号、住所、氏名を記載し、80円切手を貼付した長3封筒)

合否通知 5月17日(金)郵送予定

応募期間 4月5日(金)～5月7日(火)

応募方法 最寄りのハローワークに備え付けの入学願書に必要事項を記載のうえ提出

訓練期間 5月27日(月)～8月26日(月)各日9時10分～14時40分(1日5時限)

※土・日曜日、祝日を除く

訓練会場 K&Cパソコン教室
訓練費用 受講料は無料。ただしテキスト代と検定料が別途かかります

問合せ先 ハローワーク千歳(☎24-2177)、K&Cパソコン教室/野崎(☎26-7527)

東日本大震災 義援金受付のお知らせ

平成25年3月8日現在の義援金額は 25,258,567円です

義援金は、日本赤十字社を通して被災地へ送られます。市民の皆さまのご協力に厚く御礼申し上げます。

受付期間が変更となりました

日本赤十字社では、義援金の受け付けを行っています。

受付期間

平成26年3月31日(月)まで

※受け付け場所、募金方法など詳しくは問い合わせください

お知らせ 4月1日から、義援金の受付やお問い合わせ窓口は、市役所福祉課から恵庭市社会福祉協議会に変更となります

問合せ先 日赤恵庭地区事務局/恵庭市社会福祉協議会(☎33-9436)

住宅用新工機設置導入補助

市では4月1日から、新たに住宅用太陽光発電設備またはペレットストーブを設置する市民を対象に、費用の一部を助成します。
補助額 太陽光発電設備▼1キロワットあたり2万円(上限8万円)

その他 詳しくは市ホームページをご覧ください
問合せ・申込先 スポーツ課 ☎33-3131 内線1812

びその加盟団体などが主催する大会。親善大会など、順位を競わない趣旨の大会は対象外です

※全道大会は小・中学生が対象
補助額 全道▼1人5000円以内、全国▼1人1万円以内、国際▼1人2万円程度 ※団体は10人打ち切り

その他 詳しくは市ホームページをご覧ください

問合せ・申込先 スポーツ課 ☎33-3131 内線1812

円)・ペレットストーブ▼設置費用の2分の1(上限5万円)

申込方法 申込先に備え付けの申請書で申し込み ※申請書は市ホームページからもダウンロードできます

申込開始日 4月1日(月) ※予算枠に達し次第、受付を終了します

その他 工事、機器の購入は補助金交付決定後に行ってください

問合せ・申込先 環境課(☎33-3131 内線1141)

たよれーるの日

催し

■たよれーる・ひがしの日

日時 4月18日(水)13時30分～15時

会場 和光憩の家

内容 外出時の転倒予防に関する

福祉用具の紹介と講話

問合せ・申込先 たよれーる・ひがし(☎35-1071)

■たよれーる・みなみの日

日時 5月2日(木)10時30分～12時

会場 柏陽憩の家

内容 「健康体操」～雪解けの道

で転ばないよう、運動してみませんか。自宅でもできるトレーニングも紹介します

講師 NPO法人恵庭市体育協会

その他 動きやすい服装でお越しください

問合せ・申込先 たよれーる・みなみ(☎34-8467)

■たよれーる・きたの日

日時 5月1日(水)10時30分～11時30分

会場 恵み野憩の家

内容 福祉用具展示会、地域相談会

問合せ・申込先 たよれーる・きた(☎36-5035)

春の全国交通安全運動

運動期間▶4月6日(土)～15日(月)

自転車は車のなかま
～ルールを守って安全運転～

★自転車安全利用五原則

- ・自転車は、車道が原則、歩道は例外
- ・車道は左側を通行
- ・歩道は歩行者優先で、車道寄りを徐行
- ・安全ルールを守る
- ・子どもはヘルメットを着用

ストップ・ザ・交通事故くめぞせ 安全で安心な北海道

2013 交通事故抑止市民大会

日時 4月14日(日)14時～

会場 市民会館大ホール

内容 交通安全功労者表彰、交通安全宣言ほか

◎真山みどり&★TAP★ART★POP
★の楽しいステージアトラクションもあります

●問合せ先●

生活安全課(☎33-3131内線1182)



ふせごう地球温暖化

緑の募金

期間中、街頭や職場などで募金の協力を呼びかけますので、ご協力ください

期間

春期緑の募金

4/22日▶5/31日

「緑の募金」は東日本大震災復興事業にも活用されます

●問合せ先●

恵庭市緑化推進委員会事務局
(花と緑・観光課内/☎33-3131内線2521)

対がん協会がん検診

保健

日程 5月16日(木)

受付時間 7時40分～8時5分

集合場所 市民会館、保健センター

会場 対がん協会検診センター

(札幌市) ※バスで送迎。恵

庭着13時頃(予定)

対象 市内に住民登録をされていて

次の条件を満たす人

- 胃・大腸・肺がん結核▼平成25年度受診していない人
- 子宮・乳がん▼平成24年度受診者以外の人 ※隔年で受診可能

検診名	対象	検診料
胃がん	35歳以上の人 (胃がん検診はバリウム検査です。大腸がんはできません)	1500円
大腸がん	単独での検診はできません	7000円
子宮がん	20歳以上の女性	16000円
乳がん	35歳以上の女性 (性接触とマモングラフィ検査)	17000円
肺がん	35歳以上の人 (単独での受診はできません)	3000円

※受診日現在、後期高齢者医療制度加入者、および生活保護・市民税非課税世帯の人のがん検診は無料です。申し込み時にお知らせください

定員 58人
申込開始 4月10日(水)8時45分
問合せ・申込先 保健センター
(☎37・4121)

BCG予防接種が変わります

保健

4月1日から、BCG予防接種の対象年齢、実施方法が次のとおり変更となります。

対象 1歳未満(誕生日の前日)までに拡大 ※標準的な接種時期は生後5カ月から8カ月に達するまで

実施方法 市が指定する医療機関での個別実施

その他 指定医療機関など詳しくは、恵庭市民健康カレンダーをご覧ください

問合せ先 保健センター(☎37・4121)

「いきいき百歳体操」サポーター募集



高齢者のための簡単な体操「いきいき百歳体操」のお手伝いをしてくれるボランティアサポーターを募集します。事前に体操やサポートの仕方などの講習を行いますので、ぜひご参加ください。

日時 4月12日(金)、16日(火)、19日(金)、23日(火)各日13時30分～15時30分 ※全4日

会場 保健センター

活動期間 平成25年5月から7月までの毎週月曜日の午後

その他 事前に電話で申し込み

問合せ・申込先 保健センター(☎37・4121)

法律相談・総合行政相談

相談

相談料は無料、事前に電話で申し込みください。

■弁護士法律相談
日時 4月16日(火)17時～20時、23日(火)13時～16時

会場 市民会館リハール室A
相談内容 不動産、相続、遺言、金銭、家族、労働など法律全般

定員 各日6人 ※1人25分間
■行政相談委員による総合行政相談
日時 4月27日(土)13時30分～16時

会場 市民会館市民相談室
相談内容 ①国の仕事、JR、N

TT、JTなどの特殊法人に関すること②道路、年金、雇用などで困っていること③金銭、相続、遺言、成年後見などの民事法律相談

定員 5人 ※1人30分間
問合せ・申込先 市民活動推進課(☎33・3131内線2363)

あたまの元気度相談

保健

あたまの元気度相談は、物忘れなどに関する相談です。簡単な検査や質問などで、あたまの元気度を測定して相談に応じます。あたまの元気度を確認し、認知症の予防に役立ててみませんか。

日時 5月9日(木)9時30分～15時

会場 保健センター

対象 物忘れがあり心配な人、認知症などの予防に関心のある人、あたまの元気度を確かめたい人、外出が少なくなってきた人

定員 12人
その他 事前に電話で申し込み
問合せ・申込先 保健センター(☎37・4121)

ねんきんネットサービス

年金



「ねんきんネット」は、年金の加入履歴や納付状況などをインターネットで確認できるサービスです。パソコンをお持ちでない人などのために、このサービスを市の窓口で受け付けます。

対象 国民年金、厚生年金などの加入者(加入期間のある人)または受給者

受付場所 市民課③番窓口
※郵送、電話では受け付けません
受付開始日 4月15日(月)
必要書類

①本人確認書類

1種類の場合▼運転免許証・顔写真入りの住民基本台帳カード、有効期限内のパスポートなど

2種類以上の場合▼顔写真のない住民基本台帳カード、健康保険証(後期高齢者保険証含む)印鑑登録証、預金通帳など

②基礎年金番号などが記載された書類、印鑑(代理人の場合はその印)
※代理人による申し込みの場合、必要書類のほか、委任状を持参ください

問合せ先 市民課(☎33・3131内線1117・1118)

臨時職員(市史編さん業務)

募集

資格要件 大学または大学院で歴史系分野を専攻した人、または郷土史編さんの経験がある人で、普通自動車運転免許を取得済み、エクセル・ワードの操作ができる満65歳未満の人

業務内容 市史編さんに関する調査、資料収集、編さん委員会関連事務ほか

勤務時間 開庁時8時45分～17時15分

15分

賃金 月額8580円
任用期間 事業開始日〜平成26年3月31日

処遇 社会保険・雇用保険・通勤手当(正職員に準ずる)あり、賞与無し

募集人数 1人

試験日時 4月24日(水)10時

試験会場 市役所3階301・302会議室

申込方法

4月1日(月)〜15日(月)までに必要書類を添えて申し込み

※平日8時45分〜17時15分。郵送の場合は4月15日(月)必着

必要書類 指定の履歴書(職員課、島松支所、恵み野・中恵庭出張所に備え付け)と各種資格・免許証の写し

問合せ・申込先 企画・広報課

061-1498京町1/☎33-3131内線2361

教育相談

相談

いじめや不登校、家庭での悩みについて、専門的な知識と経験を有するスクールカウンセラーが相談に応じます。秘密は厳守。希望者は前日までに申し込みください。

日時 4月18日(木)10時〜16時

会場 市民会館応接室

対象 市内に住む小・中学生、高校生およびその保護者

相談員 和田典子さん(臨床心理士)

問合せ・申込先 教育指導課(☎33-3131内線1734)



おやこふれあい農園

催し

日時 5月〜10月までの間の土曜日または日曜日の合計6回開催予定

内容

稲作体験(田植え、稲刈り、はさがけ、脱穀、粃摺り)、いもの植え付けから収穫まで、野菜の収穫体験、酪農作業体験、試食会ほか

対象 市内在住の小学生を含む家族またはグループ

定員 50人 ※定員を超えた場合は初参加者を優先します

参加料 1人年額1000円(傷害保険料含む)

申込方法 4月15日(月)〜19日(金)までに電話で申し込み

問合せ・申込先 農政課(☎33-3131内線3311)



固定資産税の縦覧

税務

固定資産税の納税者が、自己の所有する土地・家屋の評価額を、縦覧帳簿により他人の土地・家屋の評価額と比較できる制度です。

縦覧期間 4月1日(月)〜30日(火)

縦覧場所 税務課資産税土地・家屋担当(15番窓口)

縦覧できる物件

・土地の納税者▼市内の土地

・家屋の納税者▼市内の家屋

※いずれも固定資産税が課税されている物件が対象

必要書類

①平成24年度または平成25年度の納税通知書

②本人確認ができるもの(運転免許証、健康保険証など)

③納税者からの委任状

縦覧できる人・用意する書類

・納税者▼①または②

・納税者と同居の親族、納税代理人▼①

・代理人▼②および③

その他 借地人、借家人も借用物件の内容を確認することができません。なお、平成25年度の納税通知書は4月10日(水)に発送予定です

問合せ先 税務課(☎33-3131内線1416〜1419)

出店者を募集します。えにわマルシェ

問合せ・申込先 花と緑・観光課(☎33-3131内線2521)

■えにわマルシェ出店者説明会

日時▶4月18日(木)18時30分〜19時30分

会場▶市民会館大会議室

申込方法▶電話で参加者氏名(団体名)と出席人数を連絡ください

申込先▶花と緑・観光課(☎33-3131内線2521)

■出店の申し込み

申込方法▶平成25年度えにわマルシェ出店申込書(登録票)を提出

※申込書は4月18日開催の説明会でお渡しします

■平成25年度えにわマルシェ開催予定

第1回えにわマルシェ

6月29日(土)・30日(日)、道と川の駅花ロードえにわ

第2回えにわマルシェ

9月7日(土)・8日(日)、会場未定

第3回えにわマルシェ

未定(冬季間に室内で開催予定)



★注意事項

①出店登録料がかかります

出店登録料 500円/年度 ※各店共通

②出店料

手作り品の店▶間口1.8mで、1,000円/日

飲食・物販の店▶間口2.7mで、5,000円/日

※テーブル・イスのレンタル代、電気代などは別途料金がかかります

③出店ルール

出店者、販売品について、下記のような条件がいくつかあります。詳しくは説明会にて説明します。

◎地元商品を販売できる団体・個人・企業

◎地元ならではの商品や手作り品など、オリジナルな商品が対象商品となります

※「焼き鳥」「たこ焼き」「焼きそば」「チョコバナナ」「フランクフルト」「わたあめ」など、一般的に屋台で販売されている商品は対象外です

④出店者選定

恵庭市外の企業・団体・商店・個人でも申し込みできますが、応募者多数の場合は市内の応募者が優先されますので、ご了承ください

組織・事務などの変更

平成25年4月1日から変更となる、市の機構や組織、事務の概要についてお知らせします。

夜間急病診療所の名称が変わります

内科・小児科系の夜間・休日などの一次救急医療機関「恵庭市夜間急病診療所」の名称が、4月から「恵庭市夜間・休日急病診療所」に変わります。今後も、市民が安心して暮らすことができるよう、救急医療体制の充実に努めます。

■問合せ先 保健センター (☎37-4121)

市組織の所属・名称変更、事務の移行など

これまで	4月1日から
総務部	
●財政課が	財務室 財政課
●税務課が	財務室 税務課
●納税課が	財務室 納税課
●契約課が	財務室 契約課 に所属変更
企画振興部	
●政策調整課が	企画・広報課に吸収統合
●都市計画課が	まちづくり推進課に名称変更
●地域整備室が	○建設部都市整備室都市整備課に所属・名称変更(ハード部門を移行) ○まちづくり推進課にソフト部門を移行
生活環境部	
●廃棄物対策課が	廃棄物対策室 廃棄物管理課・計画調整課 に所属変更・再編
経済部	
●農業施設課が	農政課に吸収統合
水道部	
●水道業務課が	経営管理課に名称変更
●水道施設課が	水道課に名称変更 (下水道事業の公営企業化による)
消防本部	
●新たに	警防課を新設
●予防課を	消防署から消防本部に移設
消防署	
●警防1課が	消防1課に名称変更
●警防2課が	消防2課に名称変更
●救急指令1課・	救急指令課に統合(1課制)
救急指令2課が	

■問合せ先

課名の変更、業務の移管など▶職員課(☎33-3131内線2221)、メールアドレスの変更▶総務課(☎33-3131内線2213)

※市の業務内容や電話番号をまとめた「市役所の組織と主な仕事」は4月中旬に企画・広報課、島松支所、恵み野・中恵庭出張所で配布可能になる予定です。あわせて、市ホームページでも公開します

障がい福祉関連の申請先などが変わります

○自立支援医療(育成医療)費給付の申請

18歳未満の障がい児に対し、児童の健全育成および日常生活の能力を得るために必要な医療の負担を軽減する育成医療費給付に関する手続きの窓口が、保健所から市役所になります。

○難病患者等の障害福祉サービス等利用の申請

障害者総合支援法が施行され、障がい者の範囲に難病等の人が加わります。対象となる疾患による障がいのある人も、必要と認められた障害福祉サービスなどが利用できるようになります。

対象となる人、手続きなど詳しくは問い合わせください。

■問合せ・申込先

障がい福祉課(☎33-3131内線1215・1216)

○障がい者虐待に関する通報・相談など

虐待によって障がい者の権利や尊厳がおびやかされることを防ぐことを目的とした障害者虐待防止法が施行されました。障がい者の安定した生活や社会参加を助けるために、みんなで障がい者虐待の防止にと取り組みましょう。障がい者への虐待に気づいたり、見つけた人には、通報義務があります。通報、届け出の情報や通報者の個人情報を守られます。障がい者虐待にかかわる通報や届け出、相談は下記へご連絡ください。

■相談・通報・問合せ先

障がい者総合相談支援センター eふらっと(☎33-8222)

障がい福祉課(☎33-3131内線1331)

平成25年度から社会福祉協議会に事務を移管します

■移管する事業

在宅高齢者等配食サービス事業	高齢・虚弱により調理できない高齢者世帯への夕食弁当配達・安否確認
ひとり暮らし高齢者等緊急通報システム事業	ひとり暮らし高齢者などへの通報端末機の有料貸し出し
家族介護者ホームヘルパー受講支援事業	介護経験者にホームヘルパーの資格取得費を助成
徘徊高齢者位置検索システム端末機給付事業	徘徊のある高齢者を介護している家族に、端末機を無料提供
ひとり暮らし高齢者訪問サービス事業	ひとり暮らし高齢者に、電話や訪問で定期的な傾聴・安否確認を行う
寝たきり高齢者等布団丸洗い・乾燥・消毒サービス事業	寝たきりの高齢者等を対象に、布団の丸洗い・乾燥消毒を行う
家族介護用品支給事業	寝たきりの高齢者、重度身体障がい者がいる世帯に介護用品を支給
寝たきり高齢者等訪問理美容サービス事業	寝たきりの高齢者、車いす使用の要介護3以上の人への理美容サービス
寝たきり高齢者等日常生活用具給付事業	寝たきりやひとり暮らしの高齢者に、日常生活で必要な用具を提供
単身老人福祉電話貸与事業	電話を持たないひとり暮らし高齢者世帯に、連絡用電話機を貸与

※サービスの利用には、介護認定や身体状況などの対象要件があります。詳しくは問い合わせください

■問合せ・申込先

介護福祉課(☎33-3131内線1222)

恵庭市社会福祉協議会(☎33-9436)

市長 定例記者会見

紙上
中継

平成25年3月22日

会見の冒頭で原田市長は、第1回定例市議会に関して「平成25年度各会計予算などについて、多くの意見や指摘をいただいた。これら大切にしながら、新年度に向け施策の充実と推進を図りたい」と表明した。

発表項目では「平成25年度組織・機構」について説明し「新年度も職員一丸となり、よりよい市民サービスの提供に努めたい」との姿勢を示した。

「地域福祉事業の移管」については、市が取り組んできた高齢者見守り事業など、10事業を社会福祉協議会に移管することに触れ「これまでの経験を生かし、地域福祉事業のサービス向上が図られる」との期待を語った。

また、「平成24年度除排雪にかかる補正予算」に関して、「今シーズンは例年にない大雪となっており、除排雪にかかる経費が当初設計を大きく超過している」と述べ、3月22日に予算の補正を行ったことを報告。

記者からの質疑では、組織・機構における女性の登用について「今回は主査昇任者15人のうち8人が女性。今後の活躍に期待している」と語った。



- 会見で報道機関に提供した情報
- ・平成25年度組織・機構の概要
 - ・地域防災マスター認定研修会の開催
 - ・コンビニ収納の実施
 - ・地域福祉事業の移管
 - ・健康づくり計画・食育推進計画
 - ・平成24年度除排雪にかかる補正予算

※記者会見の詳細は市ホームページに掲載

非常勤職員・臨時職員募集

〒061-1498 恵庭市京町1
問合せ・申込先 **職員課** (☎33-3131内線2221～2223)

- 受験資格がない人／①成年被後見人または被保佐人、②禁固以上の刑に処せられ、その執行を終わるまでまたは執行を受けることがなくなるまでの人
- 処遇等／通勤手当有り（正職員に準ずる）、賞与無し
- 任用期間／非常勤職員▶平成25年5月1日～平成26年3月31日、臨時職員▶平成25年5月1日～10月31日
- 試験日時／4月19日(金)13時30分～ ■会場／市役所301会議室

- 持ち物／筆記用具（鉛筆）
- 試験方法／適性試験、面接試験
- 申込方法／4月1日(月)から15日(月)までに必要書類を添えて申し込み ※平日8時45分～17時15分。郵送の場合は4月15日(月)必着
- 必要書類／①市指定様式の履歴書（職員課、島松支所、恵み野・中恵庭出張所に備え付け）、②資格要件に「資格・免許」がある職種はその写し

●非常勤職員募集内容

※年齢は4月1日現在。資格要件は4月1日現在取得済みのこと

職種	賃金	社会保険	雇用保険	採用予定人数	年齢・資格要件	業務内容・勤務条件ほか	勤務内容の問合せ先
学童クラブ指導員	1種 日額6,820円 半日4,770円	有	有	1人	保育士、幼稚園教諭、小・中学校教員免許を有している65歳未満の人	業務内容▶子どもクラブ・学童クラブなどに在籍する児童の安全管理、生活指導 労働時間▶週29時間	子ども家庭課 (内線1236)
母子自立支援員	1種 月額155,000円	有	有	1人	大学などで心理学・社会福祉学などの関連領域を専攻、または各種相談業務の経験がある65歳未満の人	業務内容▶ひとり親家庭などの自立のために必要な情報提供・相談業務および関連する事務 労働時間▶週29時間	
家庭児童相談員	1種 月額155,000円	有	有	1人	普通自動車運転免許を有し、以下の資格・経験がある65歳未満の人 ①大学などで児童福祉・社会福祉・心理学・教育学を専修する学科または相当する課程を修め卒業した人 ②社会福祉士、教員免許などと同等の資格を有する人 ③家庭児童相談など児童福祉事業に従事したことのある人	業務内容▶児童の養育や児童虐待などの児童家庭相談業務 労働時間▶週29時間	子ども家庭課 (内線1234)
夜間・休日急病診療所看護師	2種 日額 夜間勤務15,640円 土・日・祝日10,000円	無	無	1人	看護師または准看護師の資格を取得している65歳未満の人	業務内容▶夜間・休日などの看護業務 労働時間▶夜間勤務20時～翌朝7時、土曜日13時45分～19時30分、日曜日・祝日(交代制)8時30分～14時15分/14時15分～20時 ※年間80日間程度	保健センター (☎37-4121)
栄養士	1種 月額137,800円	有	有	1人	栄養士の資格を有している65歳未満の人	業務内容▶特定健康診査、特定保健指導業務ほか 労働時間▶週29時間	国民健康保険課 (内線1164)

●臨時職員募集内容

※年齢は4月1日現在。資格要件は4月1日現在取得済みのこと

療育指導員	— 月額146,900円	有	有	7人	保育士、幼稚園教諭、養護学校教諭、社会福祉士のいずれかの資格・免許を有し、普通自動車運転免許を取得している65歳未満の人	業務内容▶児童発達支援(児童デイサービス)、社会生活支援など子どもへの療育指導ほか 労働時間▶週29時間	子ども発達支援センター (☎33-3382)
-------	-----------------	---	---	----	--	---	---------------------------

えにわの
まちが
① ひと

「図書館を使った調べる学習コンクール」

高村さん(恵庭中)

全国奨励賞受賞

子どもたちが、興味のあるテーマについて調べまとめる「図書館を使った調べる学習コンクール」で、恵庭中2年(受賞時)の高村千優(ちひろ)さんが奨励賞に輝いた。3月5日には市教育委員会が表彰状が伝達され、高村さんは「賞をいただけるとは思っていませんでしたのでびっくりしています」と笑顔を見せた。

図書館振興財団が主催するこのコンクールは、自ら学ぶ力を育成するため、子どもたちが自由にテーマを選び、図書館を利用して調べ冊子にまとめる全国規模のもの。16回目となる今回は、小学生から一般まで全国4万229点



賞状と作品を手にする高村さん

の応募があり、文部科学大臣賞、優良賞、奨励賞などが選出された。

恵庭市でも平成22年度から小中学生を対象にコンクールを開催し、入賞作品を全国に出品。今回も小学生7作品、中学生5作品が佳作に選ばれるなど優秀な成績を収めている。中でも高村さんは、道内受賞者では最高となる奨励賞を獲得。恵庭では2年ぶり2人目で、中学生の受賞は初めてだ。

高村さんの調べたテーマは「献血く支えあう命」。恵庭駅前献血車を発見したのがきっかけだという。夏休みを利用して図書館で献血や血液について丹念に調べ、実際の献血車にも入り看護師や献血者にも熱心に取材。献血された血液が検査を経て医療機関に届けられる仕組みや血液の働きなどを、写真やイラストを交えてわかりやすく解説し、約30ページの冊子にまとめている。

賞状を手にした高村さんは「輸血用の血液が足りずに困っている人がたくさんいることが分かった。自分も大きくなったら献血したい」と語った。

伝言
でる
TEL

自宅にて

じいじ、ばあたんへ
いつもありがとう。またあそんでね♡
おおきおじいちゃん、じいじ、ばあばへ
またあそびにいくな♡
しゅんきくんへ
そつえん&にゆうがくおめでとう!!

恵み野のじいちゃんへ
いつもいろいろ教えてくれて、やさしいじいちゃん
大好きだよ。冬になったらまたスキーに行こうね。
札幌のじいちゃん、ばあちゃん、ともちゃんへ
いつも遊んでくれてありがとう。地下鉄乗るの楽し
みにしてるね。じいちゃんまたプール行こうね。

江蔵 柊花ちゃん
-5歳-

江蔵 風花ちゃん
-2歳-

吉川 龍真くん
-5歳-

「水族館」

かずは
太田 一歩くん (6歳)

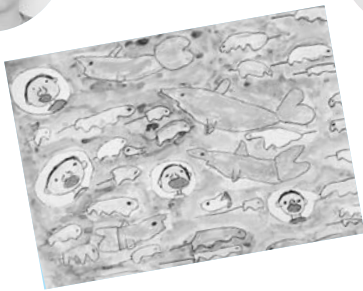

「先生の顔」

清水 こはるちゃん (6歳)



つくし保育園児作品
ちびっこギャラリー*



恵庭の楽しい情報満載！
フリーペーパー「カラビナ」創刊



「創刊号」の特集記事は「おいしいく食パンが食べたいんです」と題し、黄

た。に1回の会議で着々と準備を進め、10月の「準備号」を経て2月の創刊に至った。

今年2月に創刊されたばかりのフリーペーパー「カラビナ」をご存じだろうか。オールカラーの全8ページで、市内の楽しい情報をかわいいイラストや写真とともに紹介。恵庭駅、子育て支援センターなど市内各地で無料配布している。実はこの「カラビナ」、企画から取材、レイアウトに至るまで、すべてを市内に住む子育て中のママ友4人で製作している。きっかけは会長の吉村亜矢さんが昨年8月に、NPO法人えにわ市民プラザ・アイルの泉谷理事長から「人と人をつなげる活動をしよう」と声をかけられたことが始まり。「楽しそう。すぐにやりたいと思った」という吉村さんが、知り合いだった北山由香理さん、貞広知可さん、吉田美香さんの3人を誘って「カラビナの会」を結成。「カラビナ」とは、登山用具でロープなどをつなぐ金具の輪のこと。まさに、人と人とのつながりが製作を後押しした。編集経験者が1人もいない中、週

中。編集者1人もいない中、週1回の会議で着々と準備を進め、10月の「準備号」を経て2月の創刊に至った。

実はこの「カラビナ」、企画から取材、レイアウトに至るまで、すべてを市内に住む子育て中のママ友4人で製作している。

実はこの「カラビナ」、企画から取材、レイアウトに至るまで、すべてを市内に住む子育て中のママ友4人で製作している。

実はこの「カラビナ」、企画から取材、レイアウトに至るまで、すべてを市内に住む子育て中のママ友4人で製作している。

実はこの「カラビナ」、企画から取材、レイアウトに至るまで、すべてを市内に住む子育て中のママ友4人で製作している。

実はこの「カラビナ」、企画から取材、レイアウトに至るまで、すべてを市内に住む子育て中のママ友4人で製作している。

実はこの「カラビナ」、企画から取材、レイアウトに至るまで、すべてを市内に住む子育て中のママ友4人で製作している。

次号は5月発行予定。

次号は5月発行予定。

さ。をたくさん知ることができた」と振り返れば、紙面のレイアウトを担当した北山さんは「今後も恵庭に住むいろんな人、場所を紹介していきたい」と意気込む。会長の吉村さんは「カラビナが、人と人、人と地域をゆるくつなぐきっかけにしたい。楽しく暮らせるお手伝いができれば」と話し、「読んでくれたお母さんたちから、『応援してるよ、手伝うよ』、と声をかけてもらえて嬉しい」と笑顔を見せていた。

さ。をたくさん知ることができた」と振り返れば、紙面のレイアウトを担当した北山さんは「今後も恵庭に住むいろんな人、場所を紹介していきたい」と意気込む。会長の吉村さんは「カラビナが、人と人、人と地域をゆるくつなぐきっかけにしたい。楽しく暮らせるお手伝いができれば」と話し、「読んでくれたお母さんたちから、『応援してるよ、手伝うよ』、と声をかけてもらえて嬉しい」と笑顔を見せていた。

さ。をたくさん知ることができた」と振り返れば、紙面のレイアウトを担当した北山さんは「今後も恵庭に住むいろんな人、場所を紹介していきたい」と意気込む。会長の吉村さんは「カラビナが、人と人、人と地域をゆるくつなぐきっかけにしたい。楽しく暮らせるお手伝いができれば」と話し、「読んでくれたお母さんたちから、『応援してるよ、手伝うよ』、と声をかけてもらえて嬉しい」と笑顔を見せていた。

さ。をたくさん知ることができた」と振り返れば、紙面のレイアウトを担当した北山さんは「今後も恵庭に住むいろんな人、場所を紹介していきたい」と意気込む。会長の吉村さんは「カラビナが、人と人、人と地域をゆるくつなぐきっかけにしたい。楽しく暮らせるお手伝いができれば」と話し、「読んでくれたお母さんたちから、『応援してるよ、手伝うよ』、と声をかけてもらえて嬉しい」と笑顔を見せていた。

さ。をたくさん知ることができた」と振り返れば、紙面のレイアウトを担当した北山さんは「今後も恵庭に住むいろんな人、場所を紹介していきたい」と意気込む。会長の吉村さんは「カラビナが、人と人、人と地域をゆるくつなぐきっかけにしたい。楽しく暮らせるお手伝いができれば」と話し、「読んでくれたお母さんたちから、『応援してるよ、手伝うよ』、と声をかけてもらえて嬉しい」と笑顔を見せていた。

さ。をたくさん知ることができた」と振り返れば、紙面のレイアウトを担当した北山さんは「今後も恵庭に住むいろんな人、場所を紹介していきたい」と意気込む。会長の吉村さんは「カラビナが、人と人、人と地域をゆるくつなぐきっかけにしたい。楽しく暮らせるお手伝いができれば」と話し、「読んでくれたお母さんたちから、『応援してるよ、手伝うよ』、と声をかけてもらえて嬉しい」と笑顔を見せていた。

さ。をたくさん知ることができた」と振り返れば、紙面のレイアウトを担当した北山さんは「今後も恵庭に住むいろんな人、場所を紹介していきたい」と意気込む。会長の吉村さんは「カラビナが、人と人、人と地域をゆるくつなぐきっかけにしたい。楽しく暮らせるお手伝いができれば」と話し、「読んでくれたお母さんたちから、『応援してるよ、手伝うよ』、と声をかけてもらえて嬉しい」と笑顔を見せていた。

さ。をたくさん知ることができた」と振り返れば、紙面のレイアウトを担当した北山さんは「今後も恵庭に住むいろんな人、場所を紹介していきたい」と意気込む。会長の吉村さんは「カラビナが、人と人、人と地域をゆるくつなぐきっかけにしたい。楽しく暮らせるお手伝いができれば」と話し、「読んでくれたお母さんたちから、『応援してるよ、手伝うよ』、と声をかけてもらえて嬉しい」と笑顔を見せていた。

さ。をたくさん知ることができた」と振り返れば、紙面のレイアウトを担当した北山さんは「今後も恵庭に住むいろんな人、場所を紹介していきたい」と意気込む。会長の吉村さんは「カラビナが、人と人、人と地域をゆるくつなぐきっかけにしたい。楽しく暮らせるお手伝いができれば」と話し、「読んでくれたお母さんたちから、『応援してるよ、手伝うよ』、と声をかけてもらえて嬉しい」と笑顔を見せていた。



左から貞広さん、吉村さん、北山さん

金地区のパン屋4店の協力を受けて開催した主婦8人による座談会。このほか、柔らかいタッチのイラストで紹介した「えにわおさんぽMAP」や、連載企画「〇〇家の法則」など、恵庭の魅力を優しい雰囲気でもとめている。

主に取材・執筆を担当した貞広さんが「製作を通して、恵庭の良



和気あいあいとした編集会議の様子

5月号の原稿は【4月8日(月)】までに企画・広報課へ。 ※配布の関係から、発行日から5日程度期間をおいた情報のみを掲載します。

相談員 行政書士 ▶ 橋爪範行さん、
松本史典さん、司法書士 ▶ 道下淳一さん

その他 事前申し込み不要
問合せ先 松本 (☎33-1610)



一緒に考えてみませんか

不登校などの子供と共に歩む会『未来の会』

思いを出し合い、一緒に学び、考える親の会です。一人で悩まずに、参加してみませんか。

日時 4月8日(月)18時30分～21時、
26日(金)10時～14時

会場 福祉会館

参加料 300円

問合せ先 近藤 (☎・FAX33-4663)

お気軽にお越しください

カフェ・グレコ「ハンドメイド作品展」

ハンドメイド作家の個性豊かな作品展。会場はすべてGRECO・coffee&friends『カフェ・グレコ』(島松寿町1-28-10)です。

①手作り雑貨シフォン

日時 4月12日(金)、13日(土)各日11時30分～15時30分

内容 パッチワーク、カルトナージュ、オラクルカード占いなど

②ココマルシェvol.2

日時 4月15日(月)11時30分～15時

■作品展

内容 布雑貨、トールペイント、フラワー、とんぼ玉、アクセサリー、洋服など

■ワークショップ

内容 コットンリネンにステンシルアート、サンキャッチャー作り、レジンでアクセサリー作り

受講料 各1,000円(材料費含む)

その他 事前申し込み不要。直接会場にお越しください

問合せ先 カフェ・グレコ/白崎 (☎25-6224)

初心者も経験者も大歓迎!

ピアノ無料体験レッスン

日程	時間	レッスン
4月17日(水)	14時～20時	1人1回 30分
4月18日(木)	9時～20時	
4月19日(金)	14時～17時	
4月21日(日)	9時～18時	

会場 たしろあやピアノ教室(恵み野南4-13-6)

その他 事前に電話で申し込み
問合せ・申込先 田代(☎090-9512-0272)

会員を募集します

恵庭パークゴルフ協会

パークゴルフを通じて会員相互の交流と親睦を深め、健康で明るいまちづくりに貢献しましょう。興味のある人は「パークゴルフ・ルール&マナー講習会」に参加してみませんか。

日時 4月20日(土)19時～

会場 総合体育館

その他 当日、会員登録の受け付けもします(年額2,000円)

問合せ・申込先 石川(☎090-4874-0606)

食器・輪挿し・飾り皿など約200点を展示します

春色の器展～ひとふで・一筆・思いを込めて～

日時 4月18日(木)～27日(土)各日11時～16時

会場 ギャラリー器野(林田6-3)

問合せ先 玉置(☎37-5886)

お気軽にご相談ください

弁護士による無料法律相談

日時 4月20日(土)13時～16時

会場 市民会館市民相談室

内容 借金減額、交通事故、離婚、養育費、遺言、相続、成年後見、未払い残業代請求ほか

相談員 吉原美智世さん(弁護士)

その他 事前に電話で申し込み
問合せ・申込先 吉原(☎011-622-7963)

無料・無償が条件です
みんなの譲り合いコーナー



【譲ります】

申し込みは9日(火)9時～17時の間に電話で申し込みください。

※応募多数の場合は抽選により決定

- ①学習机 ②ブラウン管テレビ(18、28型) ③鍵盤ハーモニカ(小学生用)
- ④書道セット(小学生用) ⑤洋服ダンス ⑥島松幼稚園(帽子・制服・カバン、Mサイズ) ⑦折りたたみベッド(パイプ式、シングル)

【譲ってください】

随時、申し込みを受け付け

- 恵北中学校・制服スカート(W69cm・W72cm) ■恵庭南高校女子制服一式(M～Lサイズ) ■恵庭北高校女子制服一式(M～Lサイズ) ■北広島高校男子制服一式(165cm) ■千歳北陽高校男子制服一式(Mサイズ) ■千歳北陽高校女子制服一式(M～Lサイズ) ■柏陽中学校男子制服一式(155cm) ■柏陽中学校男子用カバン・ジャージ(Lサイズ) ■食堂テーブル(イス・テーブル1～2人用) ■ピアノ用椅子 ■将棋用対局時計(アナログ) ■スキーセット一式女子用(板100cm、靴20cm、ウエア120cm) ■スキーセット一式男子用(板120cm、靴23cm) ■スキーセット(木の板、皮の金具) ■メトロノーム(ピアノ用) ■足踏みミシン ■電動ミシン ■犬小屋 ■ワープロ

問合せ先 廃棄物対策課(☎33-3131内線1133)

少年少女文化体験のつどい

母の日に向けて

生け花アレンジ

日時 5月11日(土)10時30分～

会場 まなび館

対象 小・中学生

定員 15人

参加料 500円(教材費)

●問合せ・申込先●

恵庭華道協会/井上
(☎33-2579)



行事

▼メイミーズイベント

ミニギャラリー&イベント

ゴールデンウィークはこの他にも、天然石アクセサリや切り絵講座などのイベントがあります。詳しくは問い合わせください。

■漆のアクセサリ展

日時 4月1日(月)～30日(火)各日11時～17時 ※水曜日は休み

会場 おうちカフェメイミーズ (上山口580-2)

内容 堺澤栄七郎さんによる螺鈿(らでん)や漆の多色塗りのアクセサリ、額などの展示

■台湾茶会「梅花」

中国茶の飲み比べをします。

日時 4月28日(日)13時30分～

会場 和光町オープンハウス (和光町1-70-1)

定員 5人

参加料 1,000円

その他 事前に電話で申し込み

問合せ・申込先 三浦 (☎39-4233)

パッチワーク「てぶくろの会」

初めてのパッチワーク作品展

日時 4月3日(水)～7日(日)開館▶各日10時、閉館▶金曜日18時、水・木曜日20時、土曜日17時 ※最終日は15時まで

会場 図書館本館

問合せ先 てぶくろの会/若浜 (☎36-3957)

ワンコイン体験会のお知らせ

プリンシパルバレエ

3歳から大人まで、経験者も初心者も大歓迎です。

日時 4月6日(土)10時～11時30分、9日(火)16時～18時30分

会場 恵み野西会館

参加料 各日500円

その他 持ち物など、詳しくは問



い合わせください

問合せ・申込先 工藤 (☎090-6879-0828)

第45回道央地区民謡大会

出場選抜恵庭支部予選会

日時	内容
4月7日(日)10時～	●幼少年・熟年・寿年の部 ●少年少女江差追分の部
4月20日(土)10時～	●一般の部 ●一般・熟年・寿年江差追分の部

会場 市民会館中ホール

入場料 各日500円

問合せ先 大橋 (☎33-5553)

行政・司法書士による無料相談です

よるず相談会

日時 4月7日(日)14時～17時

会場 恵み野会館

内容 遺言、相続、成年後見、離婚、認知、男女・家族トラブル、不動産登記、設定登記、商業登記ほか民事法務相談

▼会場はいずれも総合体育館です

NPO法人 恵庭市体育協会主催

各種スポーツ教室&イベント

行事名	日時	内容	定員	持ち物	参加料
① ZUMBA	5月9日～30日の毎週木曜日20時15分～21時15分 ※全4回	ラテンのリズムに合わせて動く有酸素系プログラム	※20人	動きやすい服装、タオル、飲み物、上靴	2,500円 (保険料含む)
② 脂肪撃退!姿勢改善エクササイズ	5月9日～30日の毎週木曜日10時～11時 ※全4回	簡単な有酸素系運動とピラティス			2,500円 (保険料含む)
③ ストレス解消!ボクササイズ	A5月9日～30日、B6月6日～27日の毎週木曜日13時30分～14時30分 ※全8回	ボクシングの動きを取り入れた有酸素運動			各2,500円、A/Bセットで4,500円 ※セットで受講する際、Bが中止の場合は、2,000円を返金します
④ 機能改善のびのびストレッチ	A5月9日～30日、B6月6日～27日の毎週木曜日9時45分～10時45分 ※全8回	こわばった筋肉をストレッチで伸ばし、筋肉を引き締めるエクササイズ			
⑤ 美姿勢・体幹トレーニング	A5月9日～30日、B6月6日～27日の毎週木曜日19時～20時 ※全8回	骨盤のゆがみを調整し体幹部を鍛えるエクササイズ			
⑥ かんたんストレッチ	A5月9日～30日、B6月6日～27日の毎週木曜日11時～12時 ※全8回	身体のコンディションを整えるためのストレッチ運動	※30人		

※申込人数が10人に達しない場合は中止とさせていただきます (中止の場合は後日連絡します)

申込方法

4月3日(水)～19日(金)までに問合せ先へ電話、もしくは総合体育館窓口で直接申し込み。参加料は各教室初日に総合体育館でお支払いください

問合せ先

NPO法人 恵庭市体育協会 (☎21-9900)

※平日9時～17時

5月号の原稿は【4月8日(月)】までに企画・広報課へ。*配布の関係から、発行日から5日程度期間をおいた情報のみを掲載します。

その他 卓球協会会員入会希望者は、当日会場で受け付けます
※年額500円
問合せ・申込先 恵庭卓球協会／
数寄 (☎33-3455)

恵み野北町内会ネットワーク夢主催 第10回シネマサロン

気軽にお越しください。
日時 4月27日(土)13時～
会場 恵み野北会館
内容 時代劇「宮本武蔵～金剛院の決闘」(1943年)
入場料 無料
問合せ先 渡邊 (☎36-4316)

参加者を募集します パークゴルフ大会(オープン杯)

日時 4月26日(金)受付▶8時、スタート▶8時30分 ※雨天決行
会場 恵庭中央パークゴルフ場
定員 200人
参加料 1,000円(プレー代別)
問合せ・申込先 恵庭中央パークゴルフ場(☎34-8915)、漁川PGカワセミコース(☎32-3214)

日本棋院恵庭支部主催 市民囲碁大会

日時 4月28日(日)、5月26日(日)各日
12時30分～
会場 碁席えにわ(本町142)
参加料 1,000円
その他 事前申し込み不要
問合せ先 上野 (☎33-4854)

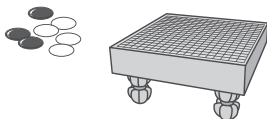

えにわ楽々歩こう会 第1回ウオーキング

日時 4月30日(火)9時30分～ ※小雨決行
集合場所 JR恵み野駅
コース 楽々マップ2コース『挑

戦の道』(5.3km)
参加料 100円(保険料含む)
持ち物 飲料水、帽子、タオルほか
その他 事前申し込み不要
問合せ先 松尾 (☎36-7877)

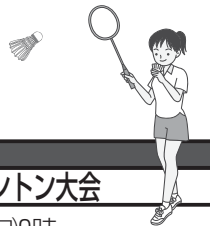

参加しませんか 恵庭市民バドミントン大会

日時 5月12日(日)9時～
会場 総合体育館
対象 市民または市内に通勤・通学している人
種目・種別 一般男子ダブルス・一般女子ダブルス▶1～4部、中学生女子シングルス▶1部、中学生女子ダブルス▶1・2部
参加料 一般の部▶1,500円、中学生の部▶300円 ※一般の部は登録料500円が別途かかります。一般の部に参加する高校生以下は1,000円
申込方法 4月28日(日)までに、なりたスポーツ(☎33-3770)へ申し込み

その他 バドミントンを始めてみたい小学生も募集します。問合せ先へ連絡ください
問合せ先 恵庭バドミントン協会／清田(☎090-2693-9624)
※17時30分以降

国際ソロプチミスト認証30周年記念 チャリティーディナーショー&抽選会

日時 5月31日(金)開場▶17時30分、開演▶18時～
会場 市民会館中ホール
内容 オールディーズナンバーでおくるディナーショー
入場料 5,000円
その他 30年間の感謝の気持ちを込めた抽選会も開催します
問合せ・申込先 曾根(☎36-3696)、行澤(☎34-0828)

みんなの伝言板

「NHK学園生涯学習通信講座」受講者募集

趣味・教養から語学・資格まで、幅広いジャンルの講座が200コース以上あります。通信講座で新しい趣味・スキルを身につけてみませんか。

講座 俳句、短歌、書道、ペン字、写経、水彩画、絵手紙、写真、エッセイ、古文書、漢方・薬膳、ハーブ、折り紙、ハングル、中国語、スポーツリーダー養成講座など

受講期間 3カ月～1年 ※講座によって異なります

申込方法 申し込みは通年で受け付けています。まずは無料の案内書を請求ください

問合せ・案内書請求先

NHK学園(〒186-8001東京都国立市富士見台2-36-2 / ☎042-572-3151 / FAX042-574-1006 / ホームページ: <http://www.n-gaku.jp>)



国家公務員採用試験のお知らせ

募集内容ほか

- 総合職試験(院卒者・大卒程度)
受付期間 4月1日(月)～8日(月)
第1次試験日 4月28日(日)
 - 一般職試験(大卒程度)
受付期間 4月9日(火)～18日(木)
第1次試験日 6月16日(日)
 - 一般職試験(高卒者)
受付期間 6月24日(月)～7月3日(火)
第1次試験日 9月8日(日)
- 申込方法** 下記の申込専用アドレスから、インターネットで申し込み

申込専用アドレス
<http://www.jinji-shiken.go.jp/juken.html>

問合せ先 人事院北海道事務局第二課試験係(☎011-241-1248)

行事

恵み野病院主催

糖尿病の勉強会

会場はすべて恵み野病院会議室(恵み野西2-3-5)で、参加料は無料です。

日時

日 時	内 容
4月18日(木) 14時～15時	「糖尿病とは」(今井医師)、「食品交換表について」(栄養士)
4月25日(木) 14時～15時	「シックデイ・合併症について」(看護師)、「糖尿病の内服薬について」(薬剤師)
5月2日(木) 14時～15時30分	「糖尿病は万病のもと」(森合医師)、「運動療法」(理学療法士)
5月9日(木) 14時～15時	「外食・嗜好(しこう)品について」(栄養士)、「検査・健康食品について」(臨床検査技師)
5月16日(木) 14時～15時	「神経障がい・フットケアについて」(看護師)、「インスリン注射について」(薬剤師)
5月23日(木) 14時～15時	「腎合併症について」(今井医師)、「人工透析について」(看護師)
5月30日(木) 14時～15時	糖尿病について語り合いましょう「低炭水化物療法について」(看護師・栄養士・医師・薬剤師)

持ち物 筆記用具、メガネ、持っている人は食品交換表 ※理学療法士の教室時は運動しやすい服装でお越しください

問合せ先 恵み野病院/高橋 (☎36-7555)

恵庭歩く人達の会

第141回ウォーキング

日時 4月21日(日)集合▶9時、出発▶9時10分 ※小雨決行

集合場所 JR恵み野駅東口

コース 「恵庭ふれあい」コース

JR恵み野駅東口～郷土資料館～恵み野中央公園～ふるさと公園～カリンバ自然公園～サッポロビール庭園 (13.5km)

参加料 300円(保険料含む)

※交通費は各自負担

持ち物 昼食、飲料水、タオルほか

その他 入会・事前申し込み不要

問合せ先 佐々木 (☎33-4374)、五十嵐 (☎090-3898-5247)

恵庭卓球協会主催

春季市民卓球大会

日時 4月21日(日)9時～

会場 総合体育館

種目・種別

男女シングルス▶小・中学生の部、一般の部(高校生含む)、初心者の部
男女ダブルス▶小・中学生の部、一般の部(高校生含む)
混合ダブルス▶50歳以上 ※男女別に申し込み。組み合わせは当日抽選により決定

対象 市民、または市内に通勤・通学している人

参加料

小学生シングルス▶100円
中学生シングルス▶300円
一般シングルス(高校生含む)▶500円(会員400円)
一般ダブルス、混合ダブルス▶1組800円(会員600円)
中学生ダブルス▶1組400円(小学生がダブルスに出る場合は無料)
※当日徴収、保険料含む

申込期限 4月13日(土)



■会場はすべて「えにわ市民プラザ・アイル」です

■開館時間は10時～17時

※日曜日、祝日は休館

イベント情報

●問合せ先●

NPO法人えにわ市民プラザ・アイル (☎39-3355)

根橋由子 ~遊び心~ジーンズ・リメイク作品展

日時	4月1日(月)～13日(土) ※最終日は15時まで
内容	着古したジーンズが変身。世界でひとつの逸品を展示します

手作り工房「楓」と仲間たち 季節の飾り展～子どもの日特集～

日時	4月15日(月)～20日(土) ※最終日は16時まで
その他	講習会も予定していますので、詳しくは問い合わせください

ルナ・ストーン&カラーセラピー講習会

日時	4月16日(火)10時30分～15時
内容	オリジナルのプレスレット、ストラップ、ネックレス作り
講師	山本千春さん

ゆるゆる体操教室

日時	4月9日(火)10時30分～11時30分
内容	いつでも、どこでも、立ったままできる15分体操
講師	八幡英子さん(基礎医学士)
その他	定員10人、参加料500円(飲み物付き)

キルトハウス「パッチワーク展示会」

日時	4月22日(月)～27日(土) ※初日は13時～、最終日は16時まで
-----------	------------------------------------

パーソナルカラー診断

日時	4月18日(木)10時～15時
内容	自分に似合う色を見つけてすてきな毎日を!
講師	山田小百合さん
その他	定員4人(1人40分)、参加料1,000円 ※事前に電話で申し込み

池田玲子先生の「コミュニティ・レストラン」

日時	4月22日(月)午前の部▶10時15分～、午後の部▶13時～
内容	ザーサイの混ぜご飯、春雨と挽肉のポリ辛煮、焼きまんじゅう
定員	各回15人
参加料	630円(コーヒーまたはゆず茶付き)
持ち物	エプロン、三角巾、布巾、ポリ袋、箸

廃棄物を利用した野菜作り講習会

日時	4月13日(土)10時30分～12時30分
内容	刈り草や落ち葉、EM菌、汚泥などで作った有機たい肥と炭による野菜作りの紹介
講師	槌本英秋さんほか
その他	定員20人、参加料無料

知って安心 かんたん相続セミナー入門編

日時	4月20日(土)10時30分～12時
その他	定員5人、参加料無料 ※事前に電話で申し込み

アイル名画サロン 恵庭キネマ塾例会「キネマな夜」

日時	4月27日(土)18時～20時
内容	「馬鹿まるだし」の鑑賞と解説
講師	近藤春夫さん
その他	定員25人、参加料無料

5月号の原稿は【4月8日(月)】までに企画・広報課へ。 ※配布の関係から、発行日から5日程度期間をおいた情報のみを掲載します。

安全・安心な野菜を作りましょう

えにわ市民農園

場所 恵南37

区画 1区画100㎡

費用 1区画1万円

その他 半区画より貸し出します。

たい肥無料、駐車場、水の設備あり。開園日など詳しくは問い合わせください

問合せ・申込先 鍋島 (☎33-4803)

英語を読む・書く・話す！お手伝いします

英語無料体験レッスン

英語を楽しく学んでみませんか。初回無料の体験レッスンです。お気軽に参加ください。

日程	対象	時間
毎週月曜日	小学1年～2年生	18時30分
毎週火曜日	小学3年～4年生	
毎週金曜日	小学5年～6年生 ※中学英語の準備	19時15分

その他 会場など詳しくは問い合わせください

問合せ・申込先 江刺(☎090-3982-7829)

磯釣りを楽しみませんか？

恵庭寿釣友会 会員募集

大会日程・開催予定地

大会日程	予定地
4月14日(日)、5月26日(日)、6月9日(日)、11月17日(日)	日本海
7月21日(日)、10月6日(日)、10月27日(日)	太平洋

対象 磯釣りの好きな人、女性も大歓迎です

参加料 各回4,500円(バス代含む)

申込方法 各月の定例会開催日に参加料を添えて申し込み

定例会日時・会場

定例会日時	会場
4月10日(水)、5月22日(水)、6月5日(水)、7月17日(水)、10月2日(水)、10月23日(水)、11月13日(水) ※各日19時～	寿町会館

問合せ・申込先 松塚(☎080-1885-0970)

みんなの伝言板

海上保安学校 学生採用試験受験案内

海上保安庁では、平成25年10月入校「特別枠」の採用試験を行います。

採用コース 船舶運航システム課程(航海コース・機関コース・主計コース)

採用予定人数 200人程度

1次試験 5月19日(日)

2次試験 6月13日(木)～21日(金)

申込方法 4月1日(月)～8日(月)までの間にホームページから申し込み

問合せ・申込先 第1管区海上保安本部総務部人事課(☎0134-27-0118/海上保安庁ホームページ：<http://www.kaiho.mlit.go.jp/saiyou/bosyu/>)

平成25年度第1回北海道警察官採用試験情報

受付期間 4月1日(月)～17日(水)
※電子申請による受付の場合は、4月12日(金)17時30分まで

1次試験 5月12日(日)

1次試験地 千歳

受験資格 A区分▶昭和56年4月2日～平成8年4月1日生まれの人で、学校教育法による大学(短期大学を除く)などを卒業(平成26年3月卒業見込みを含む)した人、B区分▶昭和56年4月2日～平成8年4月1日生まれの人で、A区分以外の学歴の人(高等学校に在学中の人を除く) ※受験上限年齢は、採用基準日(平成26年4月1日現在)で33歳未満の人です。身体基準については問い合わせください

問合せ先 札幌方面千歳警察署警務課(☎42-0110)

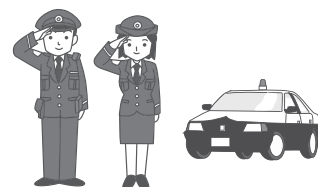

もしも 広報ですが

☎33-3131(内線2361)
FAX33-3102

ふだんの暮らしの中で感じたこと、うれしかったこと、楽しかったこと、悔しかったことなどを広報編集部へ電話・ハガキ・ファクス・Eメールなどでお寄せください。なお、誹謗中傷や営利目的のお話はご遠慮願います。

投稿時のお願い

『もしも広報ですが』への掲載は、記名投稿を原則とします。ご意見をお寄せいただく際は、住所・氏名・電話番号を記入、またはお伝えください。なお、紙上に氏名などを載せることに支障がある場合は、『匿名(○歳代、職業、性別など)』として掲載します。

本当に迷惑しています！ 飼い主はマナーを守ってください

犬、猫のふんや尿が自宅周辺に散乱していて、とても迷惑しています。

自宅前の歩道は犬のお散歩コースらしいのですが、ふんの片付けもせず、尿のあともそこら中で、ひどい臭いがしています。また、近所で放し飼いされている猫は、何度も自宅の庭や車庫に侵入し、その度にふんや尿をしていきます。ネットを張るなど対策もしましたが一向になくならず、もううんざりです。犬、猫がふんや尿をするのは当然でしょう。問題は、飼い主がしつけをせず、ふんの片付けをしていかないことです。本当に迷惑しているの、飼い主の皆さんは、どうかマナーを守ってください。

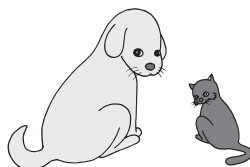

(黄金北在住)

募集

▼ 社交ダンスサークル

「さくらダンス愛好会」会員募集

初心者も大歓迎です。

活動日時 毎週火曜日18時～21時

会場 桜町会館

内容 ワルツ、タンゴ、スロー、ルンバ、チャチャチャなど

会費 月額2,000円 ※入会費無料

持ち物 ダンスシューズ

問合せ先 喜多 (☎090-4876-0993)



一緒に踊って、バトンを回してみませんか？

バトントワリング恵庭 新メンバー募集

活動日時 毎週火曜日17時～19時

会場 4月～▶若草小学校体育館、

10月～▶駒場体育館

対象 3歳～高校3年生

会費 月額2,000円

その他 春休み期間中の練習日時や会場は問い合わせください。

見学・体験もできます

問合せ・申込先 西田 (☎080-6060-4723)

バレエ初心者が対象です

バレエサークル会員募集

活動日時 4歳～6歳▶毎週金曜日

15時30分～16時30分、小学生▶

毎週水・金曜日17時～18時30分

会場 恵庭RBパークセンタービル

その他 会費など詳しくは問い合わせください。無料体験、レオタードほか無料貸し出しあり

問合せ先 丹波 (☎090-4877-6161)

野球の試合の審判をしてみませんか？

恵庭軟式野球連盟 審判員募集

市内で行われる野球の試合の審判をしてみませんか。資格は必要ありません。野球が好きな人なら、男女問わず大歓迎です。

問合せ・申込先 恵庭軟式野球連盟事務局／臼澤 (☎090-6995-7058)

そば打ちに興味のある人はお気軽にどうぞ

恵庭手打ちそばの会 会員募集

日時 毎月第2日曜日9時～14時

※変更の場合あり

会場 4月～10月▶東恵庭会館、

11月～▶島松公民館

会費 年額1,200円 ※入会金3,000円、例会費(材料代)が別途かかります

問合せ・申込先 恵庭手打ちそばの会／田中 (☎36-4320)

※9時～19時の間

気功で自己免疫力を高めましょう

恵庭「気功の会」中央部 新入会員募集

動作が少なく、ゆっくりした流れなので初心者でもやさしく取り組みます。

活動日時 毎週木曜日10時～12時

会場 市民会館 ※詳しくは問い合わせください

会費 月額500円

その他 無料体験者歓迎。男女問わず、誰でも参加できます

問合せ先 斉藤 (☎33-2702)、坪田 (☎33-3301)

ドリームラウンドダンスサークル

ラウンドダンス無料体験講習会

リズムに合わせて、1・2・3! あなたも踊ってみませんか。

日時 4月3日(水)、10日(水)、17日(水) 各日19時～20時

会場 寿町会館

持ち物 上靴

問合せ先 大宅 (☎37-0631)、紅葉 (☎36-6484)

会員を募集します

ミニバレーサークル「さくらんぼ」

ミニバレーボールでいい汗流して、午後の時間をエンジョイしま

せんか？どなたでも参加できます。

活動日時 毎週火曜日13時～15時

会場 総合体育館

会費 年額500円(バレーボール代)

その他 動きやすい服装で、直接会場にお越しください

問合せ先 菊池 (☎33-3234)

運動神経を刺激し、楽しく体を動かします

キッズ体育&キッズエアロビク

活動日程 毎週木曜日

対象	時間	会費
幼稚園年長・小学1年生	16時～17時	月額3,000円
小学2・3年生	17時～18時15分	月額2,500円

会場 恵み野会館

内容 体力作り全般とリズム運動(鉄棒・跳び箱)

その他 4月11日(木)、18日(木)に体験会を行います。詳しくは問い合わせください

問合せ・申込先 作田 (☎080-6097-4002)

運動したい人は気軽に参加ください

フィットネスワンコイン体験

	活動日時	会場
①	4月の毎週月曜日 10時15分～11時30分 ※29日を除く	恵み野会館
②	4月の毎週水曜日 10時～11時15分	有明会館
③	4月の毎週木曜日 19時～20時15分	恵み野会館

内容 ①体脂肪燃焼&やさしいピラティス、②美姿勢エクササイズ&やさしいピラティス、③体脂肪燃焼&ヨガストレッチ

参加料 各回500円

持ち物・服装 上靴、汗ふきタオル、マットまたはバスタオル、飲み物・動きやすい服装

その他 ①②③1回ずつ受講可能。直接会場へお越しください

問合せ先 菅井 (☎33-1073)、片山 (☎37-1843)

春になると恵庭の田んぼに白鳥がやってくるのをご存知ですか。白鳥は、寒さの厳しいシベリアから比較的温暖な日本に渡って冬を越す渡り鳥。春になり、再び家へ帰る途中、ほんの少し恵庭に立ち寄って休憩しているようです。たっぷり羽を休めて帰郷に備えてほしいですね。



田んぼと白鳥（北島）

4月



スキー場で思いっきり雪遊び



市民スキー場で開催されたスノーフェスタには、当日の悪天候にもかかわらずたくさんの親子が参加。自作仮装ダンボールそり大会など、さまざまな雪遊びでにぎわった。

編集後記

■このたび異動となりました。4年間にわたり取材や広報活動を通じて多くの人と出会い、たくさんのことを学びました。この場を借りて心からお礼申し上げます。これからも「広報えにわ」をよろしく願います。（学）

■「完璧だ!」と思って（学）さんに校正をお願いすると、必ず赤で直されるうえにそこがすごく重要な部分だったりして、「見て頂いて良かった…」と思うのだった。いつも勉強させてもらっていました。春からも校正お願いしに行っちゃうかもしれませんので、引き続きよろしく願います。（紗）

■（学）さんが異動に。3年間色んなことを教えていただき、本当に心強かったですし、お世話になりました。心残りなのは、あの編集後記がもう見られないこと。過去の広報をひも解いて、名作品特集でもやりましょうか。（樹）

人形劇にワクワク、ドキドキ!



黄金ふれあいセンターで「こども人形劇舞台祭典」が開催された。舞台終了後には、人形に触って遊ぶ時間も用意され、子どもたちはみんな興味津々の様子だった。

リフォームしてみませんか?



恵庭RBパークセンタービルで「これからの住宅リフォーム・住みかえセミナー」を開催。専門家によるお金をあまりかけないリフォームのアドバイスに、参加者は熱心に耳を傾けていた。



「春になったらあれを始めよう」「こんなことも」「今年こそは」…。さわやかな季節の到来を機にそう思っている人も多いのではないのでしょうか。表紙の写真のように、気持を新たに、何かにチャレンジしてみるのはいかががでしょうか。

表紙裏話

人口 69,121 (- 76)
男 33,785 (- 37)
女 35,336 (- 39)
世帯 30,976 (- 13)

[平成25年2月末現在]
()は対前月比

の動き

この広報誌は再生紙を使用しています。

広報ENIWA 2013.4 通巻729号

●編集・発行 恵庭市役所企画振興部企画・広報課

☎061-1498 北海道恵庭市京町1番地

☎0123-33-3131 (内線2361)

FAX 0123-33-3102

ホームページ <http://www.city.eniwa.hokkaido.jp>

Eメール kikakukouhou@city.eniwa.hokkaido.jp

●印刷/ (株)清光舎水野印刷

携帯ホームページ
QRコード

