



2022. 7

広報 ENIWA

第39回全国都市緑化北海道フェア

ガーデンフェスタ北海道2022

[令和4(2022)年6月25日~7月24日]

開催中

目次

[ミニ特集] P2 ~ P3

ガーデンフェスタ北海道 開催中

[お知らせ] P4 ~ P5

新 恵庭市史販売中

[暮らしのお知らせ] P6 ~ P21

新型コロナウイルス関連情報 ほか

[マイタウンえにわ] P22 ~ P23

和木町から派遣職員がやってきました ほか

開催中!

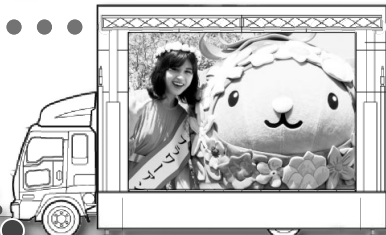

大型映像車(270インチのモニター車)により休憩広場でも観覧可能

7/24(日)まで

メイン会場：花の拠点はなふる

イベントの詳細は、「生活情報紙ちゃん」と6月10日号に折り込まれたパンフレットや、6月23日ころに全戸配布された「公式ガイドブック」をご覧ください

※ 各イベントは、新型コロナウイルス感染症の状況によって変更の可能性があります

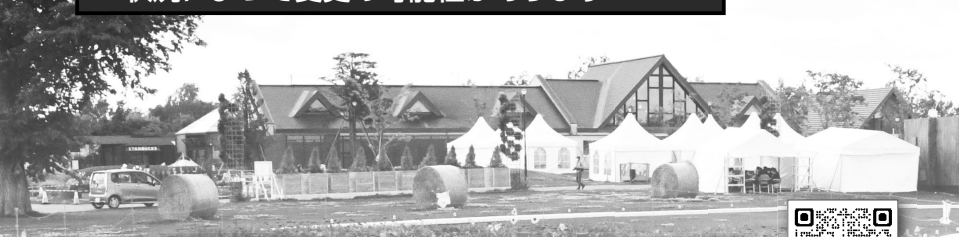

同時開催「花と暮らし展」のイベント ※詳細はこちら▶▶▶



7月 2日(土)・3日(日)		・オープンガーデンバスツアー (各日午前・午後各1便) ・カルチャー部門展示 (会場：センターハウス)
7日(木)	10:00~16:30	第1回「お庭の学校」(有料)
8日(金)	10:00~16:30	第2回「お庭の学校」(有料)
9日(土)	13:30~15:00	第2回デザイナー トークセッション
	13:30 ~ 13:35	・概要説明と出席者紹介
	13:35 ~ 13:40	・北海道におけるガーデンおよび取り組み紹介 ・はなふるの概要説明
	13:40 ~ 14:25	・各ガーデナー・ガーデン紹介 (十勝千年の森、上野ファーム)
	14:25 ~ 14:55	・北海道と世界 (植物選定・組み合わせ方、世界から見た北海道、これからの北海道ガーデンの未来 ほか)
23日(土)・24日(日)		オープンガーデンバスツアー (23日午前・午後各1便、24日午前1便のみ)

詳しくは
はなふるホームページを
ご覧ください。

問合せ・申込先：花と緑・観光課 ☎33-3131 内線2525

パン祭り in ガーデンフェスタ北海道2022

道産小麦を使用した焼き菓子やこだわりパンが、道内各地から大集合するパンの祭典です。

日時 7月17日(日)9:30-17:00

場所 センターハウス1階

その他 売り切れしだい終了です

大花壇かたづけ隊員募集

緑化フェア終了後、花壇の花苗撤去作業に協力いただいた人に花壇で使用した花苗を差し上げます。希望する人は次のとおり申し込みください。

対象の花 中央芝生広場花壇の約24,000株

申込場所 メイン会場総合案内所横テント

申込期間 7月1日(金)~24日(日) ※事前予約

開催期間 8月1日(月)~5日(金)の午前・午後の1日2回

開催方法 申込者を最大36人ずつのグループに分け、上記内の日時を指定。各自掘り出し持ち帰り

その他 ・スコップなどの必要な道具は各自持参
・各回作業終了後、ガーデナー・花苗生産者による「花苗相談会」を実施

恵庭大橋にプランターを設置しています

メイン会場横の恵庭大橋も、サポーターズクラブ手作りの花のプランターで彩られています。メイン会場「はなふる」だけでなく、こちらもご覧ください。

設置期間 7月24日(日)まで ※フェア最終日

開催期間中の交通規制

ガーデンフェスタ北海道2022の開催期間、メイン会場の花の拠点はなふるを中心に交通規制を行う場合があります。臨時駐車場(中島公園、南島松)を含め、通行時には誘導員の指示に従ってください。



ご理解とご協力をお願いします。

ガーデンフェスタ開催期間中、市道松園線の混雑が予想されます。近隣の皆さんには大変ご迷惑をおかけしますが、ご理解いただくとともに、日ごろ市道松園線を利用する人は、極力迂回されますようご協力をお願いします。

ガーデンフェスタ北海道2022問合せ先

全国都市緑化北海道フェア情報センター ☎29-5987 ※9:00~17:30

ミニ特集



ガーデンフェスタ 北海道2022

土曜・日曜・祝日のステージイベント (中央芝生広場ステージ)

	7/2 (土)	7/3 (日)	7/9 (土)	7/10 (日)	7/16 (土)	7/17 (日)	7/18 (月)	7/23 (土)	7/24 (日)
	※表内の上段は団体などの名称			YOSAKOIソーラン道内の約10チームがはなふるに集結!					最終日
	※下段は内容								
9:30	幼稚舎えるむ 和太鼓・エイサー	北海道文教大学吹奏楽部 附属高等学校吹奏楽部 吹奏楽							
10:00	認定こども園 えほんの森 マーチ・ダンス	北海道文教大学 附属高等学校 軽音楽部 ミニライブ	大野ダンススクール ダンス		ふさのね ふさのわ ピアノ弾き語り	HTBプレゼンツ onちゃん おはよう体操 ※公開収録	陸上自衛隊第7師団 第7音楽隊 吹奏楽	新千歳慎也 歌	恵庭マンドリン いちいの会 マンドリン
10:30	柏陽中学校合唱部 合唱	恵み野中学校合唱部 合唱	江戸芸かっぽれ 伝統踊り、民謡		フラサークル ケハウ ケアナニ オカラ フラダンス			あまつぶドロップ 歌	花柳徳静会 (島松会) 日本舞踊
11:00	サポーターズクラブ ゆるキャラ じゃんけん大会	優至会酒井道場 空手	サポーターズクラブ ゆるキャラ じゃんけん大会	YOSAKOIソーランin ガーデンフェスタ 北海道 2022 ① 11:00~	サポーターズクラブ ゆるキャラ じゃんけん大会	それいけ! アンパンマン ショー	花柳つぶら会 日本舞踊	サポーターズクラブ ゆるキャラ じゃんけん大会	バトントワリングチーム リップル バトントワリング・ ボンボンダンス
11:30									
12:00	FM e-niwa(エニワ)によるステージイベント (特設ラジオブースから生放送やYouTubeで配信! 毎回多彩なゲストで盛り上げます) ※下は出演予定ミュージシャンなどの一例です。このほか、フラワーアンバサダー・坂本星美さんの出演や大道芸などのイベントあり								
13:00	・チーム絆花 ・cotorytone (コトリトーン)	YOSAKOIソラ・恵庭紅鶴 ・北海道文教大学・陽高	Fuente (フエンテ)	山下智道 (ハーフ王子)	The Cardinal Points	HAMBURGER BOYS (ハンバーガーボーイズ)	RINKA LE KORDE ・DUAL MARCH	EIMAY ・KURO	SPACE ± CHANT (スペーストチャント)
13:00	ゆあさまさや ギター								ダンスアトリエフェーラル バトントワリング・ ボンボンダンス
13:30	ザ・グレイスヤード ダンス	恵庭市民吹奏楽団 吹奏楽	花とくらし展	YOSAKOI ソーラン in ガーデンフェスタ 北海道 2022 ② 13:00~ ③ 14:30~ ④ 16:00~	ピリアロハ フラダンス	村元絵美 キッズファミリー コンサート			箏(星の会) 箏曲合奏
14:00	Voice of Praise ゴスペル	恵庭ギター同好会 ギター	ガーデナー トークセッション ②		ナイトキャップ 歌		エコフェス	恵庭民謡連合会 民謡	カフアライ フラスタジオ 恵庭 フラダンス
14:30	千歳口風琴倶楽部 ハーモニカ	ハンギンガスケルトン コソノカ・チンゴノカ 表彰式			大正琴恵庭会 琴	それいけ! アンパンマン ショー	※毎年恒例のアマチュアによる音楽の祭典。今年もガーデンフェスタ北海道2022内で開催	PRIMROSE & Daisly ROSE チアダンス	Pony entertainment 子供チアダンス
15:00	Any One the SUN ダンス	Ka Pa Ha'a O Makaholowala フラダンス	中村和子 バレエスタジオ バレエ		恵庭女性合唱団 「どれみの会」 合唱			文教食ドル隊 えにわっ娘。 ダンス	
15:30	サポーターズクラブ 野菜キロ当て 選手権	北海道前岳風会恵庭支部 詩吟 スタジオ・イベント恵庭支部 フラメンコ	サポーターズクラブ 缶積み上げ選手権		サポーターズクラブ 野菜キロ当て 選手権		出演者情報は こちら▼▼▼	サポーターズクラブ 缶積み上げ選手権	
16:00	ウルヴェヒラニ フラダンス	オカリナサークル風の歌 オカリナ	Mix札幌トワラス ボンボンダンス・ バトントワリング		黄金健康太極拳教室 太極拳			フラ・スタジオ・モアナ フラダンス	
16:30						HTBプレゼンツ NORD スペシャルライブ			フェア フィナーレ
17:00									

サポーターズクラブステージイベント概要

イベント名	ゆるキャラじゃんけん大会	野菜キロ当て選手権	缶積み上げ選手権
内容	お子さん限定「えびすくん&かりんちゃん」とのじゃんけん大会	制限時間内に指定の重さになるように野菜を詰めよう!	制限時間内に何缶積めるかな?
開催日時	7/2・9・16・23日の各11:00~11:30	7/2・16日の各15:30~16:00	7/9・23日の各15:30~16:00
特典	お菓子の詰め合わせ	・1位 詰めた野菜すべて ・参加賞 詰めた野菜3種類	・1位 積み上げた缶すべて ・参加賞 積み上げた缶のうち6缶

7/24 (日) フェアフィナーレ

16:00~17:00

- 札幌国際情報高校吹奏楽部「SIT Band」
ダンプレ (踊る吹奏楽)
- 半崎美子
フィナーレライブ



新恵庭市史

部門史編

通史編

販売中！

【価格】 通史編・部門史編 2巻セット 5,000円(税込)

【販売場所】 市役所4階 広報課・島松支所・恵み野出張所
・たけやま書店(漁町)・岡本書店 恵庭店(大町)

問合せ先 広報課 ☎ 33-3131 (内線 2361)

昭和54年に発刊された恵庭市史。完成から約40年が経ち、その後の歴史が途絶えていた。続編ともいえる「新恵庭市史」は平成26年から編さんを開始。約8年をかけ、このほど完成した。前作の歴史も再編・網羅し、令和まで盛り込まれた新たな市史。今月は、その一部を紹介する。



第九編「防災と治安」 第一章「災害と防災」

第一節「災害の記録」

昭和五十六年の台風災害(五六災害)

昭和五十六(一九八一)年八月の前線と台風による二度にわたる大雨災害は、それまでの災害をはるかに超える大きなものとなった。八月三日午後に、サハリン南部を通過した低気圧から南西に延びる寒冷前線は、夜遅くにかけて北海道北部を南下。三日午後から降

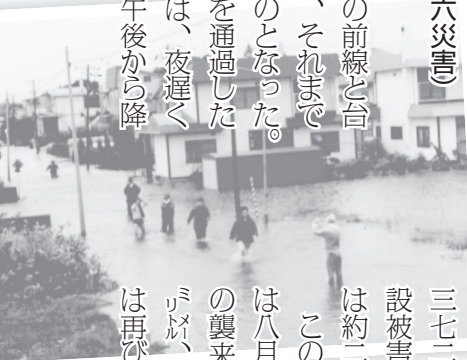

り始めた雨が四日になって豪雨となり、さらに関東から東北の太平洋沖合を北上していた台風一二号の接近によって刺激された前線が、六日朝までに記録的な激しい雨をもたらした。恵庭市でも、四〇六ミリという降雨量を記録。漁太、北島、下島松などの農業地帯をはじめ、各所で冠・浸水被害が続出した。

市は災害対策本部を設置し、北海道知事を通じて自衛隊の出勤を要請。被害の拡大阻止に全力を注いだ。人命の損失や堤防の決壊などはなかったものの、田畑の冠水により、農作物は大きな被害を受け、住宅被害は床上浸水二五棟、床下浸水一一四棟、農作物被害三七二三畝、土木被害五二件、その他文教施設被害など六三件に達し、最終的な被害総額は約二三億五〇〇〇万円にのぼった。

この災害復旧の最中、再び台風が襲ったのは八月二十三日のことであった。台風一五号の襲来により、恵庭市での降雨量一七五五ミリ、最大風速は三八・五メートルを記録した。市は再び、災害対策本部を設置し水害防護に努

めた。しかし、短時間の集中豪雨により、国道三六号の茂漁川付近、大町・柏木地区で住宅への浸水が発生。島松川では南二一号付近の堤防が決壊し、さらにルルマップ川、柏木川でも氾濫が起こり、田畑が冠・浸水した。漁川でも右岸南一三号付近が一部崩壊したため、防護活動を行ったが、夜半、対岸の左岸堤防が突如として五〇メートルにわたって決壊した。

台風一五号による災害は、月初めの集中豪雨の傷跡が残る中での被災であったため、道路や河川の被害も拡大し、特に農作物にとって壊滅的な打撃となった。

この昭和五十六年の大洪水による甚大な被害がきっかけとなり、石狩川水系の治水工事が大幅に見直され、治水対策として「千歳川放水路計画」が始動することになった。

※新恵庭市史から一部省略・抜粋して掲載。

新 恵庭市史 目次



● 通史編

第1編 地勢・自然

第1章 恵庭市の概要

第1節 位置・面積 / 第2節 地勢 / 第3節 人口の推移

第2章 気候

第1節 気候の特性 / 第2節 気候変動の影響

第3章 地形・地質

第1節 地形 / 第2節 地質 / 第3節 土壌

第4章 動植物

第1節 脊椎動物 / 第2節 昆虫 / 第3節 植物

第5章 恵庭の地名

第1節 恵庭地域のアイヌ語地名 / 第2節 恵庭市の行政地名

第2編 恵庭市の歴史 — 先史時代から前近代

第1章 考古学から見た恵庭

第1節 遺跡の分布 / 第2節 旧石器時代 / 第3節 縄文時代 / 第4節 縄縄文化期 / 第5節 縄文文化期 / 第6節 アイヌ文化期

第2章 古代・中世の恵庭 — 文献史料から

第1節 7世紀中葉から8世紀初頭の渡嶋 / 第2節 8世紀前半から9世紀 — 渡嶋蝦夷の交流 / 第3節 アイヌ文化期の「夷嶋」・恵庭地域

第3章 松前藩と恵庭

第1節 松前藩の誕生 / 第2節 恵庭地域における場所の成立 / 第3節 恵庭地域の場所における請負

第4章 近世中・後期の恵庭

第1節 松前藩政とアイヌ / 第2節 飛騨屋と恵庭地域 / 第3節 蝦夷地幕領化とイシカリ・コウフツ / 第4節 松前藩復讐 / 第5節 シコツ越と恵庭地域

第5章 幕末期の恵庭

第1節 箱館開港と幕府の再直轄 / 第2節 再直轄下の蝦夷地経営 / 第3節 記録に現れる幕末の恵庭地域 / 第4節 松浦武四郎の調査

第3編 恵庭の近代

第1章 開拓使時代の恵庭

第1節 開拓使の設置と高知藩による分領統治 / 第2節 開拓使の開拓政策と明治初期の行政制度 / 第3節 島松駅通所の経営 / 第4節 明治初期の恵庭の産業と集落の発展 / 第5節 明治天皇の巡幸 / 第6節 札幌県時代の恵庭

第2章 北海道庁時代の恵庭

第1節 北海道庁の設置と開拓政策の転換 / 第2節 恵庭への移民の入植と人口の増加 / 第3節 戸長役場時代の恵庭 / 第4節 2級町村制時代の恵庭

第3章 まちの発展と戦争の時代

第1節 1級町村制の施行と村の発展 / 第2節 戦時体制下の恵庭

第4編 恵庭の現代

第1章 戦後復興と市制施行

第1節 占領と民主化への道 / 第2節 町制施行と諸施策 / 第3節 昭和30年代の恵庭町政 / 第4節 町づくりの構想 / 第5節 市制施行

第2章 高度成長期の終幕と安定成長期の恵庭

第1節 恵庭市総合開発計画の策定 / 第2節 構想の実現を目指して / 第3節 第2次榎本市政 / 第4節 浜垣市政の出発

第3章 21世紀に向けたまちづくり

第1節 活力とやすらぎのあるまち・恵庭 — 第2期恵庭市総合計画 / 第2節 恵庭ハイコンプレックスシティ構想の推進 / 第3節 昭和末期から平成初期の市政 / 第4節 水と緑ゆたかな複合都市 — 第3期恵庭市総合計画 (恵庭21世紀プラン) / 第5節 開基100年を迎えて

第4章 新世紀の歩み

第1節 平成中期の恵庭 / 第2節 平成後期の恵庭 — 第4期恵庭市総合計画 / 第3節 第5期恵庭市総合計画

第5章 時代は令和、そして未来へ

● 部門史編

第5編 産業

第1章 産業概況

第1節 近世から昭和初期の産業 / 第2節 戦後から平成の産業 / 第3節 農工商・官民連携及び雇用

第2章 農業

第1節 近世の農業 / 第2節 明治期から昭和初期の農業 / 第3節 戦後から平成の農業 / 第4節 農業関連団体 / 第5節 農業関係施設・事業 / 第6節 畜産業

第3章 林業

第1節 林業の概況 / 第2節 林業関連団体

第4章 内水面漁業・養殖業

第5章 商業・金融

第1節 商業の概況 / 第2節 恵庭市の主な商店街と振興策 / 第3節 商業関連団体 / 第4節 金融の概況

第6章 工業・鉱業

第1節 工業の概況 / 第2節 恵庭市の主な工業振興策 / 第3節 工業関連団体 / 第4節 鉱業の概況

第7章 観光

第1節 観光振興計画 / 第2節 主な観光関連団体 / 第3節 主な観光資源とイベント等

第6編 社会基盤の整備

第1章 都市計画と市街地

第1節 都市計画の変遷 / 第2節 恵庭の都市計画 / 第3節 恵庭市都市計画マスタープラン / 第4節 新たな「まち」の創出 — 恵庭ニュータウン恵み野

第2章 道路・公園

第1節 道路 / 第2節 橋梁 / 第3節 公園

第3章 上・下水道事業

第1節 上水道 / 第2節 下水道

第4章 交通・運輸

第1節 鉄道・軌道 / 第2節 バス / 第3節 タクシー・ハイヤー / 第4節 その他の交通

第5章 通信・情報

第1節 通信 / 第2節 情報

第7編 福祉と保健・医療

第1章 福祉行政

第1節 福祉制度の変遷 / 第2節 福祉政策の転換

第2章 社会福祉

第1節 生活保護 / 第2節 児童福祉・母子父子福祉・子育て支援 / 第3節 障がい者福祉 / 第4節 高齢者福祉 / 第5節 社会福祉協議会 / 第6節 その他の福祉団体等

第3章 社会保険制度

第1節 国民健康保険 / 第2節 介護保険 / 第3節 国民年金

第4章 保健

第1節 保健の歩み / 第2節 恵庭市民の保健状況 / 第3節 健康づくり / 第4節 各種健診・予防接種の状況 / 第5節 保健施設

第5章 医療

第1節 医療機関 / 第2節 医療団体

第8編 環境と衛生

第1章 環境

第1節 環境保全 / 第2節 河川・農地・水環境の整備

第2章 ごみ・し尿処理

第1節 ごみ処理 / 第2節 環境美化 / 第3節 生ごみ・し尿処理

第3章 エネルギー対策

第1節 地球温暖化への取り組み / 第2節 環境マネジメント

第4章 墓地・火葬場

第1節 墓地 / 第2節 火葬場

第9編 防災と治安

第1章 災害と防災

第1節 災害の記録 / 第2節 河川・治水 / 第3節 防災への取り組み / 第4節 恵庭市国民保護計画

第2章 消防

第1節 消防組織の始まり / 第2節 戦後の消防組織 / 第3節 火災の現状 / 第4節 救急 / 第5節 車両及び資機材の整備拡充 / 第6節 消防関係団体・制度

第3章 治安と防犯

第1節 警察 / 第2節 防犯

第4章 交通安全

第10編 教育

第1章 戦後の教育

第1節 恵庭地域の教育の始まり / 第2節 明治から大正の教育 / 第3節 戦時下の教育

第2章 戦後の教育行政

第1節 教育制度の変遷 / 第2節 教育委員会 / 第3節 学校教育活動

第3章 義務教育

第1節 小・中学校の環境づくり / 第2節 恵庭市内の小学校 / 第3節 恵庭市内の中学校 / 第4節 閉校・統廃合した学校

第4章 高等学校

第1節 高等学校教育の歩み / 第2節 恵庭市内の高等学校

第5章 高等教育機関

第1節 大学 / 第2節 専門学校

第6章 幼稚園

第1節 幼児教育の歩み / 第2節 恵庭市内の幼稚園

第7章 社会教育

第1節 戦前の社会教育 / 第2節 社会教育の進展 / 第3節 公民館活動 / 第4節 各種活動団体 / 第5節 社会教育事業 / 第6節 恵庭市立図書館の活動 / 第7節 恵庭市郷土資料館の活動

第8章 社会教育施設

第1節 生涯学習施設 / 第2節 図書館 / 第3節 郷土資料館

第11編 文化・スポーツ

第1章 文化

第1節 娯楽・文化 / 第2節 文化団体 / 第3節 文化事業 / 第4節 郷土芸能

第2章 スポーツ

第1節 戦前・戦後のスポーツ / 第2節 スポーツ関係計画等 / 第3節 スポーツ関係団体 / 第4節 スポーツ大会等 / 第5節 はまなす国体—第44回国民体育大会 / 第6節 体育施設

第3章 文化財

第1節 恵庭市内の文化財 / 第2節 埋蔵文化財等 / 第3節 記念碑

第12編 まちづくりと市民活動

第1章 地区・集落の歩み

第1節 恵庭地区 / 第2節 島松地区 / 第3節 恵み野・恵み野里美地区 / 第4節 宗教施設等

第2章 自治会活動とコミュニティ

第1節 自治会活動 / 第2節 花のまち恵庭

第3章 協働のまちづくり

第4章 市民活動 — ボランティア活動

第1節 主な支援事業 / 第2節 恵庭市市民活動センター / 第3節 各種市民団体の活動

第5章 都市間交流

第1節 国内交流 / 第2節 国際交流

第13編 基地と恵庭

第1章 占領軍の駐留と警察予備隊・保安隊の設置

第1節 占領軍の駐留と諸問題 / 第2節 警察予備隊・保安隊の配備

第2章 自衛隊と恵庭

第1節 自衛隊の発足とその後の動向 / 第2節 自衛隊の駐屯と住民への影響・課題 / 第3節 自衛隊との連携と施設の変遷

第14編 明治以降のアイヌ

第1章 アイヌの近代

第2章 戦後の動向

第1節 農地改革の影響 / 第2節 先住民族アイヌとしての活動



新型コロナウイルス関連情報



ワクチン接種

情報

新型コロナウイルス感染症のワクチン接種は、4回目の接種が始まりました。対象などの詳細は下の表のとおりです。

7・8月は、この追加接種の集団接種を実施（無料送迎バスも運行）。土曜・日曜日にもコールセンターを開設します。なお、インターネットからの予約は4回目接種の

みが可能なため、3回目接種までを希望する人はコールセンターで予約願います。

接種時には、郵送された「接種券一体型予約票」や「予防接種済証」のほか、運転免許証などの本人確認書類を持参ください。また、健康保険証や診察券、お薬手帳を持っている場合は併せて持参願います。

4回目のワクチン接種

【接種対象者】 ① 60歳以上の人
② 18歳以上60歳未満で基礎疾患を有する人、その他重症化リスクが高いと医師が認める人

【接種間隔】 3回目接種から少なくとも5カ月以上

【接種ワクチン】 武田 / モデルナ社製またはファイザー社製

【接種券の送付】
対象者① 3回目の接種記録をもとに、5カ月を経過する前後に順次発送予定
対象者② 接種を希望する場合は、接種券の発行申請が必要。詳細については、6月中に各市帯へ送付されている案内文書で確認ください

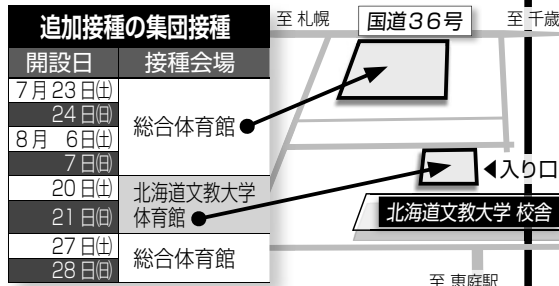

集団接種無料送迎バス経路・時刻表

経路	恵庭南高校 (白樺町)	恵み野駅東口 (旧イトヨーカドー側)	島松駅前 ロータリー			
	約15分	約10分	約10分			
恵庭市役所(正面玄関前)	図書館本館	島松公民館(裏通側)				
約15分	約15分	約25分				
集団接種会場						
区分	恵庭南高発	市役所経路 で運行	恵み野駅発	図書館経路 で運行	島松駅発	島松公民館 経路で運行
各発車時間	8:00	10:35	8:00	10:35	8:00	10:35
	9:00	11:35	9:00	11:35	9:00	11:35
	10:00	12:35	10:00	12:35	10:00	12:35
	13:00	15:35	13:00	15:35	13:00	15:35
	14:00	16:35	14:00	16:35	14:00	16:35
	15:00	17:25	15:00	17:20	15:00	17:35

※ バスの予約は不要。ただしワクチン接種予約をした人のみが乗車可

ワクチン接種コールセンター (フリーダイヤル 0120-333-129)

予約のほか、ワクチン接種に関する不安や疑問にも答えます。

開設時間：9:00～17:00 ※7月から土曜・日曜日も開設

— 問合せ先 —

新型コロナウイルスワクチン接種対策室
〒061-1442 緑町2丁目1-1(恵庭市保健センター)
(☎ 39-2151)

情報

国が示したマスク着脱判断基準

感染症対策として、マスク着用は有効です。一方、これからの季節は熱中症の懸念があるため、国から取り扱いが示されました。皆さんも、適切な対応をお願いします。

公共施設内では引き続きマスクの着用を



市の公共施設は不特定多数の人が使用する場所です。申請手続きなどでは、どうしても会話が必要となり、右上にある国が示した基準では「マスク推奨」にあたります。

このため施設内では、引き続き「マスクの着用」をお願いします。

問合せ先
管財・契約課
☎ 33-3131
内線 2355

マスク推奨

会話はほとんどしないが、距離が確保できない場合や、距離に関わらず会話をする場合

近い距離で会話する場合

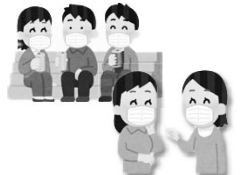

マスク必要なし

距離が確保でき、会話をほとんどしない場合



屋外

・会話の有無に関わらず、2m以上の距離が確保できる場合
・距離は確保できないが、会話をほとんどしない場合



参加料の記載がないものは全て無料です

●ページ構成

催し	8
保健・介護・福祉	8～11
子育て	11
教育・生涯学習	12
お知らせ	12～13
募集	14～17
保健センター	18
図書館	19

主な公共施設の住所・電話番号は、裏表紙をご覧ください。(最終ページ)

暮らしのお知らせ



申請期限が迫っています!

千人未滿が続いていますが、減り方に陰りが見えます。制限が緩和されても、体調管理や健康観察の徹底を。

催し 保健・介護・福祉 子育て 教育・生涯学習 お知らせ 募集 保健センター 図書館

支援

●小規模事業者事業継続支援金

新型コロナウイルス感染症の拡大に伴い、売上が減少した事業者への支援金です。すべての業種が対象となりますが、飲食店などの協力支援金を受給している事業所・店舗は対象外です。

【支援金額】 1店舗あたり20万円 ※1店舗1回限り

【対象者】 恵庭市内で事業を営む、従業員19人以下の個人事業主または法人で、下の要件を満たす者(全業種対象)
 ※従業員とは、家族も含め正規職員で営業日の半分以上勤務する者
 ※緊急事態措置及びまん延防止等重点措置協力支援金を受給している事業所は除く

【要件】 ○令和3年12月、令和4年1月・2月・3月いずれかの売上が、対前年・前々年・前々々年同月比、もしくは対前月比で10%以上減少していること(店舗ごとの比較)
 ○市内に店舗または事業所を設置するか、もしくは市内を拠点として事業を行っていること など
 ※その他の要件詳細は、広報えにわ6月号か市ホームページで確認ください

【申請期限】 令和4年7月15日(金) ※原則郵送で

【必要書類】 ・令和4年度恵庭市小規模事業者事業継続支援金申請書兼請求書・通帳などの写し・売上の分かる書類 ほか
 ※様式や詳細は市ホームページで確認ください

問合せ先： 商工労働課 ※電話予約は平日8:45～17:15
 (〒061-1498 恵庭市京町1 ☎33-3131 内線3331、3332)

支援

●住民税非課税世帯等に対する臨時特別給付金(令和4年度住民税非課税世帯向け)

感染症の影響が長期化しているため、住民税非課税世帯などの生活を支援するための給付金です。

【支給額】 1世帯につき10万円

【対象世帯】 令和4年6月1日に恵庭市に住んでいる人で、次の①または②に該当する世帯

- ① 世帯員全員が令和4年度分の住民税が非課税となる世帯(住民税非課税世帯)
- ② 新型コロナウイルス感染症の影響を受けて、令和4年1月以降に家計が急変し、①と同様の事情にあると認められる世帯(家計急変世帯)

※令和3年度分の住民税が非課税の世帯で、すでに臨時特別給付金を受給している場合は対象外です

【申請期限】 ① 住民税非課税世帯
 ・確認書発行日から3カ月以内
 ・申請書発行日から令和4年10月31日(月)まで
 ② 家計急変世帯 令和4年9月30日(金)まで
 ※①の世帯へは、確認書などを7月下旬に発送します

【必要書類など】 市ホームページで確認するか、下記まで問い合わせを

【その他】 DV被害により避難している人は、下記に相談ください

問合せ・申請先： 福祉課 住民税非課税世帯等臨時特別給付金担当
 (☎33-3131 内線2931・2932)

全国的に、緊急事態宣言やまん延防止等重点措置は未適用。感染者数は減少から横ばい状況に。

※6/23現在の情報で掲載。感染状況により変更の可能性あり。

現状対策

5月上旬に再拡大していた北海道内の感染者数は、それ以降は減少傾向に。日々の数字は前の週の同じ曜日を下回る日が続き、ようやく500人を切る日が現れてきました。

政府は6月10日、水際対策として続けてきた外国人観光客の受け入れを再開。これは約2年2カ月ぶりの事です。感染抑制と経済回復の両立を目指していますが、まだ楽観できる状況ではありません。

今後も手洗いやうがい、人混みでのマスク着用など、これまでどおり基本的対策を続けて、更なる感染者の減少を目指しましょう。

北海道内感染者数の推移

5月						
1	2	3	4	5	6	7
1854	1805	1718	2090	1854	1668	2112
8	9	10	11	12	13	14
3115	2556	2400	3259	3176	3034	2771
15	16	17	18	19	20	21
2488	2021	1904	2677	2811	2553	2240
22	23	24	25	26	27	28
2065	1468	1369	2094	1950	1624	1515
29	30	31	6/1	2	3	4
1241	894	903	1240	1215	1038	899
6月						
5	6	7	8	9	10	11
910	649	701	1221	992	942	872
12	13	14	15	16	17	18
812	536	621	965	902	795	692
19	20	21	22	23	24	25
703	434	473	723	753		
26	27	28	29	30	7/1	2

※ 黒地に白抜き数字は、前の週の同じ曜日と比較し増加した日。5月中旬から減少も、最近はやや増加傾向です。

市内の感染者公表は週に一度です。

5月以降の恵庭市居住者の感染者発表数は次のとおり。6/20公表分でようやく二桁まで減少。

公表日	期間	感染者数
5月2日(月)	4月24日(日)～4月30日(土)	321人
5月9日(月)	5月1日(日)～5月7日(土)	153人
5月16日(月)	5月8日(日)～5月14日(土)	368人
5月23日(月)	5月15日(日)～5月21日(土)	286人
5月30日(月)	5月22日(日)～5月28日(土)	191人
6月6日(月)	5月29日(日)～6月4日(土)	129人
6月13日(月)	6月5日(日)～6月11日(土)	137人
6月20日(月)	6月12日(日)～6月18日(土)	73人

相談

ワクチン接種以外での相談・受診は

発熱・せきなどの症状がある

- ・基礎疾患がある
 - ・妊娠している
 - ・高齢者
 - ・透析を受けている
 - ・免疫抑制剤や抗がん剤などを用いている
- これらに該当する人は早めに!

電話で

かかりつけ医・身近な医療機関へ

※かかりつけ医がない、相談先が分からない場合

対応できない場合

電話で

新型コロナウイルスの症状に関する相談窓口

北海道新型コロナウイルス感染症健康相談センター
 ☎0120-501-507 (フリーダイヤル) ※24時間対応
 ※電話で相談が難しい人は 北海道健康安全局地域保健課
 FAX 011-206-0732

対応可

紹介

紹介

検査・受診

検査・診療可能な医療機関

新型コロナウイルスの感染状況により、掲載されている行事などが中止・延期となる場合があります。詳しくは問い合わせください。また、感染予防を考慮し、施設利用に関しては各施設のガイドラインに沿った使用となりますのでご了承ください。

催し

ウポポイへ行こう！

白老町の国立アイヌ民族博物館（ウポポイ）でアイヌ文化を学びます。
日時 7月24日（日）8時50分～16時

※8時50分までに市役所駐車場に集合
対象・定員 小学生～大学・専門学校生・25人（小学校3年生以下は要保護者同伴、それ以外も保護者は同伴可、大人のみの参加は不可）
持ち物 昼食、飲み物

参加料 高校生600円、大人1200円（入場料実費分）
申込期限 7月20日（水）17時
その他 荒天時以外決行
問合せ・申込先 郷土資料館（☎37-1288）

令和4年度戦没者追悼式

先の戦争における多くの犠牲者の御霊に追悼の誠を捧げ、また、平和の尊さについて次世代に正しく継承し、恒久平和を確立することを目的に戦没者追悼式を挙行します。

日時 7月8日（金）10時～
会場 市民会館大ホール
その他 遺族には案内状を送付しています。届いていない人で

当日式典に参列を希望する人は問い合わせください

問合せ先 総務課（☎33-3131 内線22215）

えほんのじかん
inはなふる

読み聞かせ団体「おはなしさんた恵夢」による絵本の読み聞かせ会を開催します。

日時 7月28日（木）10時45分～11時15分
会場 花の拠点はなふるセンターハウス

持ち物 レジャーシート
問合せ先 花と緑・観光課（☎33-3131 内線2522）

郷土資料館催し

会場は全て郷土資料館です。

レコード鑑賞会

日時 7月10日（日）10時～12時
内容 昔懐かしいレコードを曲名リストの中からリクエストに応じてかけます

企画展「石の魅力」

日時 7月2日（土）～9月4日（日）各日9時30分～17時
内容 南極の石やオパール、ルビー、島松軟石や遺跡などから見つかった石器を展示します

■第9回カリンバまつり～君も縄

文人になろう

日時 7月23日（土）①13時～②15時～③18時
内容 ①まが玉を作ろう！②土器を作ろう！③銀河鉄道とカリソバの夜のために（北海道文科大学による朗読劇）

対象 ①小学生以上②小学校3年生以上③だれでも

定員 ①20人②15人③なし

参加料 ①100円②300円

持ち物 ①②タオル、汚れてもいい服装

その他 ①②事前に電話で申し込み
問合せ・申込先 郷土資料館（☎37-1288）

絵本たのしくよみショー

絵本作家サトシンさんが自ら絵本の読み聞かせ、歌、お話を楽しく行います。会場では絵本展示とサイン会も行います。

日時 7月26日（火）13時30分～15時
※開場13時
定員 80人
その他 7月5日（火）9時から、生涯学習施設かしわのもりで配布する参加券を当日持参

問合せ・申込先 生涯学習施設かしわのもり（☎33-7171）、社会教育課（☎33-3131 内線1771）

市民オープンカレッジ
長寿大学公開講座

日時 7月27日（水）10時～11時30分
会場 市民会館中ホール
内容 子ども・若者のメンタルヘルス

講師 村澤和多里さん（札幌学院大学）

定員 30人

参加料 500円

申込期限 7月20日（水）16時

その他 事前に窓口または電話で申し込み

問合せ・申込先 社会教育課（☎33-3131 内線1714）

緑のふるさと森林公園工作体験

日時 ①7月25日（月）～8月25日（木）平日各日10時～15時②7月17日（日）18日（月）各日10時～13時30分
会場 緑のふるさと森林公園

内容 ①木のメダルづくり②木のペンチ作成

対象・定員 ①4歳以上と保護者・なし ②小学校5・6年生

参加料 ①1個100円②1組1800円
その他 ②7月15日（金）までに電話か直接、申し込み

問合せ・申込先 花と緑・観光課（☎33-3131 内線2521）

保健・介護・福祉

食事代の減額・高額療養費申請

入院時食事代の自己負担額

国民健康保険加入者および後期高齢者医療制度加入者の入院時食事代の一部（1食460円）は患者負担ですが、次に該当する人は減額となります。必要書類など、詳しくは問い合わせください。
上限・自己負担額

条件	自己負担額
令和4年度市民税・道民税が世帯全員非課税の人	1食 210円
該当し、かつ以下の条件に該当する人	1食 160円
過去1年間の入院期間が90日を超える人	1食 100円
70歳以上で、一定の所得額以下の人	1食 100円

高額療養費の自己負担限度額

国民健康保険加入者で、満70歳未満の人が入院または高額な外来診療を受ける場合「限度額適用認定証」を提示することで、病院での支払いが限度額までとなります。

70歳以上の人は、市・道民税非課税世帯の人と課税世帯の内、現役並みⅠ・Ⅱの人が対象となりますが、その他の区分の世帯の人は保険証を提示することで支払いが限度額までとなることから「限度額適用認定証」の手続きは不要です。

催し

保健・介護・福祉

子育て

教育・生涯学習

お知らせ

募集

保健センター

図書館

自衛官募集

■航空学生採用試験

受付期限 9月8日(木)

試験日 9月19日(月)

■第2回予備自衛官補採用試験

受付期限 9月16日(金)

試験日 9月26日(月)～10月2日(日)のいずれか1日

■第2回自衛官候補生試験

受付期限 8月19日(金)

試験日 8月26日(金)～28日(日)のいずれか1日

対象年齢 18歳～33歳未満※

■第2回一般曹候補生試験

受付期限 9月5日(月)

試験日 9月15日(木)～17日(土)のいずれか1日

対象年齢 18歳～33歳未満※

※現在33歳の方は、生年月日により応募の可否が変わります。詳しくは、問い合わせください

■自衛官採用試験などの説明

会場 自衛隊恵庭地域事務所

内容 自衛隊の仕事や魅力、待遇など
時期 年中無休(土・日曜日は事前に連絡ください)

問合せ・申込先 自衛隊札幌地方協力本部恵庭地域事務所(☎34-5438)

海上保安学校学生採用試験

受付期間 7月19日(火)～28日(木)(インターネット受付)

1次試験 9月25日(日)

試験会場 札幌、函館、小樽、旭川、釧路(道内分)

受験資格 令和4年4月1日において、高等学校などを卒業した日の翌日から起算し12年を経過していない人および令和5年3月までに高等学校などを卒業見込みの人

その他 詳しくは、海上保安

庁ホームページ(<https://www.kaiho.mlit.go.jp/recruitment/admission/>)をご覧ください



問合せ先 第一管区海上保安本部千歳航空基地(☎23-9118)

■交通事故・火災・救急月報

()は前年同期

5月	交通事故			火災			救急 出勤 件
	発生 件	死者 人	負傷者 人	発生 件	死者 人	負傷者 人	
	5 (9)	0 (0)	5 (12)	3 (3)	0 (0)	0 (2)	244 (220)
累計	32 (37)	1 (0)	35 (47)	9 (21)	0 (0)	1 (3)	1215 (971)

▶所得区分・限度額(70歳未満)

所得区分	3回目までの 限度額(月額)	4回目以降の 限度額(月額)
年間所得(※) 901万円超の人	252,600円+(総医療費-842,000円) ×1%	140,100円
年間所得600万円を超え 901万円以下の人	167,400円+(総医療費-558,000円) ×1%	93,000円
年間所得210万円を超え 600万円以下の人	80,100円+(総医療費-267,000円) ×1%	44,400円
年間所得210万円以下の人	57,600円	44,400円
市・道民税非課税世帯の人	35,400円	24,600円

(※)年間所得=総所得金額等-基礎控除額

▶所得区分・限度額(70歳以上)

所得区分	外来+入院 (世帯ごと)	
	外来(個人ごと)	
課税世帯	課税所得(現役並みⅢ) 690万円以上の人	252,600円+(総医療費-842,000円)×1% ※4回目以降の限度額140,100円
	課税所得(現役並みⅡ) 380万円以上690万円未満	167,400円+(総医療費-558,000円)×1% ※4回目以降の限度額93,000円
	課税所得(現役並みⅠ) 145万円以上380万円未満	80,100円+(総医療費-267,000円)×1% ※4回目以降の限度額44,400円
	課税所得(一般) 145万円未満の人	18,000円 144,000円※年間上限
世帯非課税	(Ⅱ)住民税非課税世帯	57,600円※4回目以降の限度額44,400円
	(Ⅰ)年金収入80万円以下など	8,000円
		24,600円
		15,000円

線1167)

申請方法 新規の場合は随時、国民健康保険加入者で更新の場合
は7月19日(火)以降に申請
※過去に後期高齢者医療限度額
適用認定証をお持ちの人で今年
度対象となる人は、7月中旬に新
しい認定証を送付するので更新
手続きは不要
受付窓口 国保医療課、島松支
所、恵み野・中恵庭出張所
その他 国民健康保険加入者で現
在交付を受けている人の認定証
の有効期限は、7月31日(日)のた
め更新手続きが必要
※社会保険の人は、加入中の健
康保険に問い合わせください
問合せ先 国保医療課 国民健康保
険加入者(☎333131)内
線1163)、後期高齢者医療制
度加入者(☎333131)内
線1167)

救命講習会の案内

消防署主催の救命講習会について、次の日程で開
催します。みなさまの受講をお待ちしています!

【7月の開催日程】

日時	場所	受講区分	上限人数
7月9日(出) 10時～12時	有明町2丁目 4番14号	普通救命講習Ⅰ 普通救命講習Ⅲ	合計 10人
7月24日(日) 10時～12時	恵庭市消防総合 庁舎		合計 10人
7月27日(水) 18時～19時	2階講堂	実技救命講習Ⅰ 実技救命講習Ⅲ	合計 10人

※実技救命講習を希望する人は、開催日前にWEB
上でe-ラーニングを受講ください

【その他】

救命講習会の詳細な情報は、市ホームページに掲載
していますので確認ください。また、不明な点は、
お気軽に問い合わせください

問合せ・申込先

消防署島松出張所 南島松 396-3

☎36-8439/FAX36-8436

メ-ル syouboushimamatsu@city.eniwa.hokkaido.jp



国民健康保険証の郵送

新しい有効期限の国民健康保
険証を7月中旬に郵送する予定で
す。新保険証が届いた世帯の旧保
険証は8月1日以降にはさみで裁
断するなど、確実に破棄願います。
問合せ先 国保医療課(☎33
3131)内線1161)

映画「ケアニン～ここに咲く花」 上映会の開催

ケアニンとは、人のケアに関わり、
自らの仕事に誇りと愛情、情熱を持っ
て働いている全ての人。

この映画は、実際の介護の現場を舞
台とした物語です。この映画を見て介
護のあり方を一緒に考えませんか?

■日時 8月6日(出)14時～16時
※開場13時

■場所 市民会館大ホール

■定員 400人

問合せ先 介護福祉課(☎33-3131 内線1209)
連携センター(☎33-0101)

新型コロナウイルスの感染状況により、掲載されている行事などが中止・延期となる場合があります。詳しくは問い合わせください。また、感染予防を考慮し、施設利用に関しては各施設のガイドラインに沿った使用となりますのでご了承ください。

保健・介護・福祉

後期高齢者医療被保険者証の更新について

現在の保険証は、7月31日(日)で有効期限が切れ、更新された新しい保険証が7月中旬に対象者の自宅へ送付されます。

開封し、二つ折りになっている用紙を広げると後期高齢者医療被保険者証が入っています。この保険証は、8月1日(月)から9月30日(金)まで使用可能な保険証です。届きましたら大切に保管し、医療機関へかかる際には忘れずに持参ください。古い保険証は、はさみなどで裁断し破棄してください。

また、10月1日(土)から、一定以上の所得のある後期高齢者医療制度の被保険者は、病院での窓口負担割合が2割になります。それに伴い、9月中にすべての被保険者(窓口負担割合が変更とならない人を含む)を対象に、10月1日(土)から令和5年7月31日(月)まで使用可能な保険証を送付します。

問合せ先 国保医療課 (☎33-3131 内線1167)

いきいき百歳体操 サポーター養成講座

いきいき百歳体操の内容や補助の仕方を学び、一緒に体操に取り

催し 保健・介護・福祉

子育て

教育・生涯学習

お知らせ

募集

保健センター

図書館

暮らしのお知らせ

子育て支援センター催し



番号	行事名(内容)	番号	行事名(内容)
	日時【会場】※申込開始日時 対象・定員(参加料) 持ち物・その他		日時【会場】※申込開始日時 対象・定員(参加料) 持ち物・その他
1	サンデーパパ (サンデーパパがパワーアップします。お父さん・お母さんも一緒に家族で楽しめます) ①7月10日(日)②7月24日(日)①10時～11時30分、②10時～11時30分、13時～15時30分【子育て支援センターえにわ】 就学前の子どもとその保護者(無料) 飲み物	2	えだまめくらぶ (双子の交流、情報交換のひろばです。多胎児の妊婦さんも参加できます) 7月6日(水)9時30分～11時30分【子育て支援センターはくよう】 就学前の双子とその保護者・10組(無料) -
3	子育てセミナー (カラーセラピー) 7月20日(水)10時～11時【子育て支援センターはくよう】※申込開始7月6日(水)9時～ 就学前の子どもとその保護者・10組(無料) -	4	親子で遊ぼう (夏のおそびを楽しもう) 7月27日(水)10時～11時【子育て支援センターはくよう】※申込開始日時7月13日(水)9時～ 就学前の子どもとその保護者・10組(無料) 飲み物、着替え、帽子、タオル
5	誕生会 (子育てひろば終了後、各支援センターで「お誕生日会」を開催。今月は7月生まれのお友達をみんなでお祝い) ①柏陽 7月21日(木)、②島松 7月19日(火)、③恵庭 7月25日(月)各日9時30分～11時30分【各子育て支援センター】※受付中。※誕生月以外のお子さんについては、申込不要 就学前の7月生まれの子どもとその保護者・各センター10組(無料) -	■ 問合せ・申込先 1 ▶子育て支援センターえにわ (☎080-8295-6547) 2～6 ▶子育て支援センターはくよう (☎33-0037) 7 ▶子育て支援センターこがね (☎080-8296-1308) 8・9 ▶子育て支援センターしままつ (☎080-8297-5101)	
6	母乳育児相談 (助産師による相談を実施します。授乳や卒乳のことなど、気軽に相談してみませんか) 7月5日(火)9時30分～11時30分【子育て支援センターはくよう】※受付中 乳幼児の子どもとその保護者・4組 フェイスタオル	7	HAPPY☆マッピー☆リフレッシュ ヒンメリ(インテリア作成) 講師▶佐藤美紗さん 7月22日(金)10時15分～11時30分 ※受付10時～【黄金ふれあいセンター】※申込開始7月7日(水)13時～ 市内在住の就学前の子どもがいる保護者・10人・託児10人(参加料:300円、材料費700円) 飲み物、作品を入れる袋 ※子育て支援センターこがねの「子育てひろば」は休み
8	のびのびGO! (夏の日差しの下、はなふるガーデンエリア内の噴水で水遊びを楽しみませんか?) 7月26日(火)10時～11時【花の拠点のはなふる】※申込開始7月12日(火)9時～ 就学前の子どもとその保護者 飲み物、サンダル、帽子、着替え	9	のびのびGO! (バスに乗ってブルーベリー狩りに出かけます。) 8月9日(火)10時～11時30分【リルマップ自然公園ふれらんど】※申込開始7月27日(水)9時～ 就学前の子どもとその保護者15組(参加料:バス代大人1人300円 ※入場料別途) 飲み物、帽子、着替え、マスク
● ※その他持ち物は問い合わせください。また、子育て支援センターしままつの「子育てひろば」は休みです。 ●			

組んでいただけるサポーターを養成します。

日時 8月4日(木)、5日(金)各日10時～12時30分
会場 えにあす

日程	内容
8月4日(木)	高齢者の健康づくり(フレイル予防)、サポーターの役割、いきいき百歳体操
8月5日(金)	お口の健康、かみかみ百歳体操、しゃきしゃき百歳体操、地域でいきいき百歳体操を行う際のポイント

定員 10人程度
申込期限 8月2日(火)
その他 その他の日程は、ホームページ「えいわ百歳生活のこじ」をご覧ください
問合せ・申込先 介護福祉課(☎33-3131 内線1209)

子育て

恵庭市子育て応援企業表彰 における企業の募集

結婚応援、仕事と家庭との両立支援、地域における子育て支援などに積極的に取り組んでいる企業を表彰する制度です。ぜひ応募ください。

応募対象 市内に事業所があり、次の項目で支援活動を行っている企業

- ①従業員や地域の若者の結婚支援
- ②従業員に対する仕事と家庭を両立しやすい環境などの支援
- ③企業活動を通じた子どもと子育て家庭の応援
- ④地域の子育て活動との協働による支援

応募方法 市ホームページより「募集要項」、「表彰対象となる」

活動・取組例」を確認の上、申請書をダウンロードして応募

応募期間 7月15日(金)～9月15日(木)
問合せ・申込先 子ども家庭課(☎33-3131 内線1236)

フリーめぐみの催し

会場は、すべてフリーめぐみのです。

■ちびっ子アスレチックの日
日時 7月1日(金)、15日(金)各日10時～11時30分

対象 未就学児
持ち物 タオル、飲み物

■セカンドステップ
日時 7月2日(土)10時30分～11時15分
内容 集団生活の中で感情を言葉で表現したり、怒りの気持ちをコントロールできるようにするための教育プログラム

対象 4歳～8歳くらいまで

市役所の窓口が変わります

建設部 市営住宅課 (☎33-3131 内線2544)

7月21日(木)に市役所第2庁舎3階(建築課および都市整備課)に移転します。来庁する人は、エレベーターを利用ください。

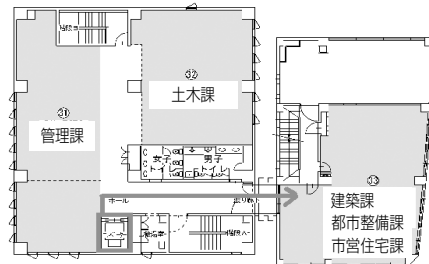

保健福祉部 健康スポーツ課
(☎33-3131 内線1342)

8月1日にえにあす1階から市役所第2庁舎1階(旧市営住宅課)に移転します。これに伴い、電話番号が以下のとおり変更になります。

電話番号 内線1342・1343(健康スポーツ担当)
内線1344・1345(高校総体担当)

その他 要事前申し込み

■七夕短冊書き
日時 7月8日(金)～8月7日(日)
対象 未就学児・小学生

■すくすく相談
日時 7月22日(金)10時30分～11時30分
内容 育ちの話と個別相談
対象 0～2歳児と保護者

■フリー夏祭り

日時 8月6日(土)10時～11時30分、13時30分～16時※当日参加不可

内容 うちわ、魚釣りなど
対象・定員 未就学児、小学生以上・午前30人、午後40人
参加費 200円

申込開始日 7月20日(火)
問合せ先 フリーめぐみの(☎37-6020)

催し

保健・介護・福祉

子育て

教育・生涯学習

お知らせ

募集

保健センター

図書館

「国民年金」保険料免除・納付猶予の申請受付を7月から開始します

■保険料免除制度

所得が少なく、本人・世帯主・配偶者の前年所得が一定額以下の場合や失業した場合など、国民年金保険料の納付が困難な場合は、申請をして承認を受けることで国民年金保険料が免除されます。

免除の種類は4段階で、全額免除、4分の3免除(4分の1納付)、半額免除(半額納付)、4分の1免除(4分の3納付)があります

■保険料納付猶予制度

20～50歳未満の人で、本人・配偶者の前年所得が一定額以下の場合には、申請をして承認されると保険料の納付が猶予されます

■申請に必要なもの

年金手帳もしくは納付書、離職票または雇用保険受給資格者証(離職を事由として申請する場合)

問合せ先 市民課(☎33-3131 内線1117)、日本年金機構新さっぽろ年金事務所(☎011-892-9316)

労働保険のお知らせ

令和4年度労働保険(労災保険・雇用保険)の年度更新期間は7月11日までです。管轄の労働局・労働基準監督署・金融機関で申告・納付をお願いします。

労働保険の手続きは、自宅や会社から24時間いつでも申請や届出が可能な電子申請を、ぜひ活用ください。

問合せ先 厚生労働省労働基準局労働保険徴収課(☎03-5253-1111)

ハスカップ狩りを 楽しみませんか

日時 7月2日(土)、3日(日)、9日(土)各日①9時～11時※開場8時、②13時～15時※開場12時

場所 ルルマップ自然公園ふれらんど
入場制限 各日①②ともに車両60台(3人/台)まで

料金 果実1200円/kg(概ね2kg/人まで)、苗木1300円/本

新型コロナウイルス感染拡大防止対策
マスク、ゴム手袋、マイバック、ちゃんと折り込み同意書(6月に折り込み済み)※同意書がない人は申し出てください



問合せ先 恵庭市シルバー人材センター(☎34-0311)

新型コロナウイルスの感染状況により、掲載されている行事などが中止・延期となる場合があります。詳しくは問い合わせください。また、感染予防を考慮し、施設利用に関しては各施設のガイドラインに沿った使用となりますのでご了承ください。

教育・生涯学習

教育相談

日時 7月27日(水)10時～16時
会場 市民会館

市民相談室

対象 市内に住む小・中学生、高校生およびその保護者



相談員 石崎美濃さん(公認心理師)

申込期限 7月26日(火)

問合せ・申込先 教育支援課(☎33-3131 内線1632)

次年度就学児の教育相談

教育委員会では、発達・発育に心配や不安のある子どもや、心身に障がいのある子どもが入学するにあたって、十分に力を発揮し、楽しい学校生活を送ることができるよう教育相談を行っています。



就学に関する情報をお伝えし、保護者と子どもの望ましい就学先について一緒に考えていきます。子どもの就学について不安や配慮が必要なことなどがありましたら、相談ください。

ら、相談ください。
問合せ先 教育支援課(☎33-3131 内線1631)

お知らせ

7月は強調月間

7月は「社会を明るくする運動」強調月間です。犯罪の防止と罪を犯した人の立ち直りに関して、皆さんの理解を深める運動です。

また、同月は「恵庭市青少年育成強調月間」でもあり、青少年の非行・被害防止の取り組みも行います。

「社会を明るくする運動」恵庭市推進委員会において市内関係団体と連携し運動のPRを行います。

問合せ先 社会を明るくする運動について▼福祉課(☎33-3131 内線1211)、恵庭市社会福祉協議会(☎33-9436)、恵庭市青少年育成強調月間について▼社会教育課(☎33-3131 内線1714)

市営駐車場・駐輪場の利用者アンケートの実施

7月1日(金)～31日(日)までの期間、市営駐車場と駐輪場の利用者

に対し、アンケート調査を実施します。皆さんの貴重な意見をお待ちしています。

なお、アンケート内容・回答方法などは市営駐車場・駐輪場内のポスターやホームページなどを確認ください。

問合せ先 生活環境課(☎33-3131 内線1182)

マイナンバーカード

マイナンバーカードを所持している人を対象に、健康保険証利用申込と公金受取口座登録によるマイナンバー付与が始まっています。

健康保険証利用申込で7500円分、公金受取口座登録で7500円分のポイントが登録したキャッシュレス決済に付与されます。

手続きはスマートフォンなどで自身で行うほか、市役所1階にマイポイント特設窓口を開設し登録支援を行っていますので、必要書類を準備のうえ、来庁ください。

なお、制度開始後は大変混雑することが予想されます。マイポイントは先着順ではなく、期間までに手続きをした人が対象ですので、慌てずに手続きをお願いします。

対象者 令和4年9月30日までに

夏の全国交通安全運動

7月13日(水)～22日(金)

視点

交通安全を自らのことと捉え、交通ルールの遵守や思いやりのある交通マナーの実践が主体的に行われるよう、道民一人一人の交通安全意識の高揚を図る

●知っていますか？ 自転車は車両の一種(軽車両)です。正しくルールを守り、安全に自転車を利用しましょう

自転車安全利用5原則

1. 自転車は、車道が原則、歩道は例外
2. 車道は左側を通行
3. 歩道は歩行者優先で、車道寄りを徐行
4. 安全ルールを守る
 - ・飲酒運転、二人乗り、並進の禁止
 - ・夜間はライトを点灯
 - ・交差点での信号遵守と一時停止、安全確認
5. 子どもはヘルメットを着用

問合せ先 生活環境課(☎33-3131 内線2363)

ストッパ・ザ・交通事故くめぎせ 安全で安心な北海道

公表します

令和3年度 公文書公開・個人情報開示件数

■公文書公開請求および決定の状況

実施機関	請求件数	公開請求に対する決定内容						不服申立て
		全部公開	一部公開	非公開	不存在	取下げ	存否不詳	
市長	27	14	9		3	5		
教育委員会	1	1						
消防長	5	4	1					
合計	33	19	10	0	3	5	0	

■個人情報開示請求および決定の状況

実施機関	請求件数	開示請求に対する決定内容						不服申立て
		全部開示	一部開示	非開示	不存在	取下げ	存否不詳	
市長	72	72						
消防長	1		1					
合計	73	72	1	0	0	0	0	

※1件につき複数の決定をしている案件があるため、請求件数と決定件数の合計は一致しない場合があります

※公開、開示請求のなかった実施機関は掲載を省略しました

問合せ先 / 総務課(☎33-3131 内線2219)

催し

保健・介護・福祉

子育て

教育・生涯学習

お知らせ

募集

保健センター

図書館

北方領土「中学生作文コンテスト」・「ポスターコンテスト」

実施内容 ①作文コンテスト、②ポスターコンテスト
対象 ①中学生、②一般の部▶高校生以上、こどもの部▶小学校(5・6年生)、中学生
テーマ ①北方領土に関するものであれば内容は自由、②一般の部▶北方領土の返還機運を高めるもの、こどもの部▶北方領土と聞いてイメージする図画
募集期限 ①10月31日(月)、②10月14日(金)
問合せ・申込先 北海道総務部北方領土対策本部 (☎011-204-5069)

中小企業退職金共済制度

中小企業で働く従業員のための国の退職金制度です。

働くみんなに、今こそ確かな安心を。

中小企業退職金共済制度

- 掛金の一部を国が助成
- 掛金は全部非課税 手数料も不要
- 外部積立型なので 管理が簡単
- パートさんの加入もOK

詳しくはホームページへ
 中退共 検索

(独)勤労者退職金共済機構
 中小企業退職金共済事業本部
 TEL.03-6907-1234 FAX.03-6955-8211

導水管布設工事に伴う交通規制

導水管布設工事のため、交通規制を行います。工事場所を走行する皆さんにはご迷惑をおかけしますが、理解と協力をお願いします。

工事箇所 道道恵庭岳公園線および市道奥御料線

規制内容 道道・市道とも片側交互通行
規制期間 7月中旬から令和5年2月下旬まで

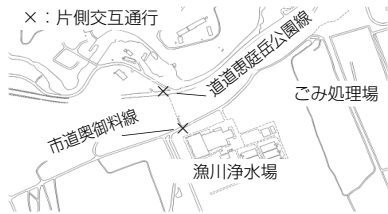

問合せ先 石狩東部広域水道企業団企画調整課 (☎33-2191)

サマージャンボ7億円
 (1等5億円・前後賞各1億円合わせて)

サマージャンボミニ3千万円
 (1等3千万円)

この宝くじの収益金は市町村の明るく住みよいまちづくりに使われます。

各1枚 300円
7月5日(火)2種類同時発売!
 発売期間 7/5(火)~8/5(金)
 公益財団法人北海道市町村振興協会

エコバスの島松駅バス停一時移設

7月上旬から12月までの期間「JR島松駅バリアフリー化工事」を実施します。工事に伴い、図のとおりバス停を一時移設します。エコバスを利用の皆さんにはご不便をかけますが、理解のほどよろしくお願い致します。



求職セミナー

子育てを終えた女性や高齢者など就労にブランクがある求職者を対象に、ハローワークの活用方法や就職活動についてのセミナーを開催します。

日時 7月28日(木)10時~11時30分

問合せ先 生活環境課 (☎33-3131 内線1182)

マイナンバーカードを申請した人
 必要な持ち物 マイナンバーカード、4桁の暗証番号、キャッシュレス決済サービスのID・パスワード、本人名義の預金通帳

登録期限 令和5年2月28日

問合せ先 市民課 (☎33-3131 内線1129)

※停車場変更図

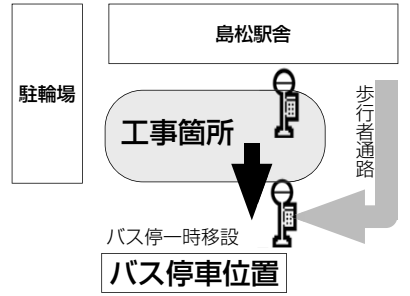

会場 市民会館視聴覚室
定員 10人
講師 ハローワーク千歳職員
申込方法 7月22日(金)までに電話で申し込み

問合せ・申込先 商工労働課 (☎33-3131 内線3333)

演習通報

■島松地区 7月1日(金)7時~21時、2日(土)~4日(月)、13日(水)~15日(金)各日7時~20時
 ■恵庭地区 7月13日(水)~15日(金)各日7時~20時
 ■その他 12時~13時は演習を行いません。16日(土)~31日(日)の演習日程については、決まり次第市ホームページに掲載します

問合せ先 基地・防災課 (☎33-3131 内線2243)

基礎から学ぼう パソコン教室

初めてのパソコンコース/日時	ワード・エクセル入門コース/日時
1 木曜講座午後 8月4日~10月13日の毎週木曜日 各日13時~15時	2 水曜講座午前 8月3日~10月12日の毎週水曜日 各日10時~12時 3 水曜講座午後 8月3日~10月12日の毎週水曜日 各日13時~15時 4 木曜講座午前 8月4日~10月13日の毎週木曜日 各日9時30分~11時30分
初めてのパソコンコース/内容	ワード・エクセル入門コース/内容
マウス操作、文字入力、インターネット操作ほか	ワード基礎(罫線ほか)、エクセル基礎(表計算、簡単な関数) ※文字を支障なく入力できる人が対象
教室のノートパソコン (windows 10、office 2013) を使用	
会場/定員/受講料	
島松公民館/各コース10人/3,500円 ※ワード・エクセル入門コースはテキスト代1,100円が別途かかります(税込)	
申込方法	
郵便番号、住所、氏名(ふりがな)、電話番号、受講希望コース番号を明記し、郵送またはファクスで申し込み	
申込期限	
7月19日(火) (郵送の場合は19日(火)必着) ※定員を上回った場合は、7月20日(水)に抽選を行い、結果を通知します	

問合せ・申込先 恵庭市島松公民館 (〒061-1353 島松本町 3-12-20 / ☎36-7503 / FAX36-1501)

新型コロナウイルスの感染状況により、掲載されている行事などが中止・延期となる場合があります。詳しくは問い合わせください。また、感染予防を考慮し、施設利用に関しては各施設のガイドラインに沿った使用となりますのでご了承ください。

募集

消防団員募集

消防団は、「自分たちのまちは、自分たちで守る」という郷土愛の精神のもと、普段は仕事をもちながら災害発生時には災害現場へ出動し、地域の安全と安心な暮らしを守っています。

恵庭市消防団は、本部と5つの分団で組織。それぞれの担当区域と一緒に活動してくれる仲間を募集しています。

対象 市内に居住または通勤している20歳～40歳程度(男女問わず)で心身ともに健康な人
主な活動 火災時の消火活動、防災PR・広報活動、各種訓練
処遇 団員報酬・費用弁償、公務災害補償、退職報償金、被服貸与

問合せ・申込先 消防本部総務課
(☎33-5191)

2023はたちのつどい(旧・新成人のつどい)実行委員会募集

恵庭市はたちのつどいは、式典出席者の手によって企画運営されます。令和5年1月8日(日)に開催予定の式典を自分たちの手で作り上げましょう！

一生に1度の「はたちのつどい」

を盛り上げたい人、盛り上がりた人、ぜひ応募ください。

対象・定員 平成14年4月2日～平成15年4月1日生まれ・10人
内容 9月～12月の間に実行委員会を4回予定

申込方法 7月22日(金)までに電話

で申し込み

問合せ・申込先 社会教育課(☎33-3131 内線1714)

意見を募集します(パブリックコメント)

計画名 市営住宅柏陽・恵央団地

建替基本計画改訂(案)

募集期限 7月25日(月) ※郵送の場合

は25日(月)必着

閲覧場所 市役所情報公開コーナー

ナ1、島松支所、恵み野・中恵

庭出張所、えにわ市民プラザ・

アイル、都市整備課 ※市ホームページでも閲覧できます

意見の提出方法 住所、氏名、電話番号を明記のうえ持参または

郵送、ファクス、メールのいずれ

かの方法で提出ください

※電話での応募は遠慮ください

意見の取り扱い お寄せいただいた

意見は検討し、その結果を

市ホームページおよび閲覧場所

で公表します。なお、意見提出

者への個別通知はいたしません

※公表時は意見提出者の氏名は

匿名とします

問合せ・意見提出先 都市整備課

(〒061-1498 京町1)

☎33-3131 内線4513

／FAX 33-3137 /メ

ール toshisei@city.eniwa.

hokkaido.jp)

学校給食協会パート職員

募集人数 2人

資格要件 50歳未満の人

業務内容 学校での配膳、食器回収、仕分けなど

場所 配膳員が休んだ小・中学校

勤務時間 10時～14時

職員賃金 時給

920円

任用期間 8月18

日(木)から令和5

年3月31日(金)

処遇 通勤手当

応募方法 市販の履歴書(A4

版)を持参または郵送

応募期限 7月22日(金) ※郵送の

場合は22日(金)必着

選考方法 面接 ※後日、日時を

通知

問合せ・申込先 恵庭市学校給食

センター(一財) 恵庭市学校

給食協会(〒061-1433

北柏木町3-129 ☎32-

6620)



第65回 えにわ市民文化祭

舞台部門 出演者募集

■対象

恵庭市内に活動拠点がある団体
※中学生以下は保護者の同意が必要。
ジュニア部門は設けません
※開催時間に上限があります。申込団体多数の場合は、抽選により出演団体を決定します
※出演は市民会館または島松公民館のいずれか1カ所

■応募期限・方法

7月22日(金)までに、市ホームページまたは応募先に備え付けの申込用紙をファクスまたはメールで申込みください

●日時・会場●

■市民会館 10月15日(土)・16日(日)
各日11時～16時
※島松公民館の日程および募集は後日、市ホームページで確認下さい

展示部門 出品作品募集

■参加条件

市民または市内に通勤、通学する高校生以上および活動拠点が市内にあるサークルなど

■出品規格(1人1点まで)

○絵画(油絵、水彩、日本画ほか) ▶20号まで ※額装が必要
○書道▶半切以下(縦のみ)、「かな」は料紙以下 ※額装または表装が必要
○写真▶A3ノビまで ※額装が必要

■応募期限・方法

7月22日(金)までに、市ホームページまたは応募先に備え付けの申込用紙をファクスまたはメールで申込みください

●日時・会場●

■市民会館 10月8日(土)・9日(日)
各日10時～18時※
■夢創館 11月2日(水)・3日(木)
各日10時～18時※
■はなふる 11月5日(土)・6日(日)
各日9時～17時
※最終日は16時まで
※島松公民館の日程および募集は後日、市ホームページで確認下さい

問合せ・申込先/社会教育課(☎33-3131 内線1714)、島松公民館(☎36-7503)

大人の塗り絵コンクール 説明会

(主催:明治安田生命(連携協定に基づき実施)、後援:恵庭市)

みんな大好き、塗り絵のコンクールに挑戦してみませんか?塗り絵は、認知症を予防する効果が高いと言われ、市でも取組みを支援しています。このたび、説明会および登録説明会を行います。

日程・場所(場所は各憩いの家)

日にち	時間	場所	連絡先
7/12(火)	10:00～11:00	和光	32-4711
	13:30～14:30	恵み野	37-1622
7/19(火)	10:00～11:00	島松	36-5092
	13:30～14:30	柏陽	33-1221
7/21(木)	13:30～14:30	大町	34-3088
8/1(月)	10:00～11:00	和光	32-4711
8/2(火)	10:00～11:00	柏陽	33-1221
	13:30～14:30	恵み野	37-1622
8/3(水)	13:30～14:30	島松	36-5092
8/4(木)	10:00～11:00	大町	34-3088

内容:塗り絵紙の配布、応募

対象:40歳以上

申込先:参加希望の憩いの家へ開催日の1週間前までに

電話で申込み(月～土)9:00～16:00)

問合せ先 介護福祉課(☎33-3131 内線1209)

催し 保健・介護・福祉

子育て

教育・生涯学習

お知らせ

募集

保健センター

図書館

10月	9月	月	日時
16日(日) 29日(土)	17日(土) 18日(日)		※時間は各日10時〜17時
1日(土) 2日(日) 30日(日)			

盲ろう者通訳・介助員養成講座受講者募集

日時 ※時間は各日10時〜17時

問合せ・申込先 障がい福祉課 ☎ 33-3131 内線 1215

北海道の3つの連盟 (NPO) 221-2660

場所 道民活動センタービルかでの2・7（札幌市中央区北2条西7丁目）

内容 聴覚障がいの基礎知識、要約筆記の基礎知識・実習など

対象・定員 18歳以上の人・30人

その他 テキスト代3670円は自己負担

申込期限 7月20日(水)

12月	11月	10月	9月	月	日時
10日(土) 11日(日)	27日(日)	5日(土) 6日(日)	23日(日)	3日(土) 4日(日) 25日(日)	※時間は各日10時〜17時15分
			8日(土) 9日(日) 22日(土)		

要約筆記養成講座受講者募集

日時 ※時間は各日10時〜17時15分

**市民の広場を
開催します**



市民の広場は、市長や職員が市民の声を直接お聞きし、対話しながら協働のまちづくりを進めるものです。今回は、「みんなで語ろう、市民活動」をテーマに団体として行っている活動について意見交換をします。

日時 8月3日(水) 10時〜12時
会場 市民会館中ホール
対象 市民活動団体、社会教育団体、社会福祉協議会ボランティア登録団体ほか ※申込不要。

内容 市民活動に関心がある人もぜひ参加ください「みんなで語ろう、市民活動」をテーマに、ワークショップ形式で意見を出し、市民活動の可能性を広げるために意見交換を行います

当日の流れ
趣旨・進行方法の説明
ワークショップ
(お互いの活動を知る、活動の可能性を探求)
発表・まとめ

問合せ先 生活環境課 ☎ 33-3131 内線 1185

**熱中症に
気を付けてください!**

熱中症はめまいや立ちくらみなどから始まり、重症化すると死亡する危険もある病態です。

しかし、熱中症は未然に防ぐことができます。室内ではエアコンや扇風機、遮光カーテンなどを使い室温を調整し、日頃から水分をこまめに補給することで熱中症にかかるリスクを大幅に減らすことができます。

熱中症に注意

「今年も暑い夏がやってくる・・・。」

熱中症の予防法

- ① こまめに水分を補給
- ② 暑さを避ける

問合せ先 消防署救急指令課 ☎ 33-0992

場所 道民活動センタービルかでの2・7（札幌市中央区北2条西7丁目）

定員 20人

その他 テキスト代は自己負担

申込期限 8月10日(水)

問合せ・申込先 障がい福祉課 ☎ 33-3131 内線 1215

北海道身体障害者福祉協会 ☎ 011-251-1155

チャンネル登録 動画でも情報発信中!!
チャンネル登録をお願いします

**恵庭市公式
YouTubeチャンネル**

運転免許証自主返納 出張窓口開設

千歳警察署による運転免許証の自主返納出張窓口を開設します。事前に申し込みください。

日時：7月27日(水) 10時〜12時
会場：市民会館第2会議室
内容：①運転免許証の自主返納
②運転経歴証明書の申請
③マイナンバーカードの申請
※②、③の申請は任意です

対象 恵庭市内に居住し、運転免許証を保有しており、次のいずれにも該当していない人
・免許の有効期限が切れている人
・免許の取り消し基準に該当している人
・免許停止中の人または免許停止の基準に該当している人
・再試験の基準に該当している人（基準該当初心運転者）

持ち物
・運転免許証（有効期限内のもの）
以下、運転経歴証明書の申請をする人のみ
・北海道収入証紙 1,100円分（市役所で購入不可）
・住所変更を伴う人は、住民票や本人宛ての郵便物

定員 15人

問合せ・申込先
生活環境課 ☎ 33-3131 内線 2363

特殊詐欺等防止対策機器導入補助金のご案内

高齢者などを対象に、特殊詐欺防止機能付きの電話機など導入費用を一部補助します。

■対象となる機器

下記のいずれかの機器で、市内業者から購入したものに限り

- ・通話録音装置
固定電話に取り付け、通話内容を録音する機器で、電話着信時に通話内容を録音することを自動で相手に伝える機能を有する機器
- ・着信拒否装置
固定電話に取り付け、管理サーバーに登録された迷惑電話を発信する電話番号からの着信を自動で判別し、着信を拒否または通知する機能を有する機器
- ・固定電話機
通話録音装置の機能または着信拒否装置の機能を内蔵する固定電話機

■対象となる人※1世帯につき1台まで

- ・65歳以上で恵庭市に居住している人（住民基本台帳に記録されている人）
- ・上記の人と同世帯の人

■補助金額

対象機器の購入および設置費(上限1万円)

■必要書類

- ・補助金交付申請書
- ・購入予定の機器の機能を確認できる書類（カタログ、取扱説明書など）
- ・購入予定の機器の見積書
- ・住所、氏名および生年月日が確認できる身分証明書

■申請期間

令和5年2月28日まで
※申込期間内であっても、予算の上限に達し次第、終了します

問合せ・申込先：生活環境課 ☎ 33-3131 内線 2363

新型コロナウイルスの感染状況により、掲載されている行事などが中止・延期となる場合があります。詳しくは問い合わせください。また、感染予防を考慮し、施設利用に関しては各施設のガイドラインに沿った使用となりますのでご了承ください。

利用開始!

恵庭市公式アプリ



このアプリで以下のことが確認できます。

- ・生活情報や観光・グルメ
- ・緊急性の高い情報
- ・地図上で観光や店舗などの各種施設の閲覧（店舗情報には、テイクアウトの有無、コロナ対策も確認できます）

こちらからダウンロード



▲アプリ情報

問合せ先 企画課 (☎33-3131内線2341)

地元の魅力を世界に発信! 「さっぽろ圏フォトキャンペーン」

「ガーデンフェスタ北海道 2022」をきっかけに、さっぽろ圏(※)内の美しい自然や美味しい食を全国に発信・共有する Instagram 投稿キャンペーンを実施します。

さっぽろ圏のおすすめスポットや食べ物の写真あるいは動画を投稿すると、各市町村の特産品やご当地グッズなど(2,000円相当)が抽選で12人に当たります。地元の魅力を世界に発信しよう!

※札幌市と近隣11市町村(小樽市、岩見沢市、江別市、千歳市、恵庭市、北広島市、石狩市、当別町、新篠津村、南幌町、長沼町)



▲応募規定



▲公式アカウント

<キャンペーン参加手順>

- ①ガーデンフェスタメイン会場の花の拠点「はなふる」をはじめとする「さっぽろ圏」のおすすめの場所や食べ物の写真・動画を撮影
※注意事項は右のQRコードの応募規定を必ず確認
- ②Instagramでガーデンフェスタ北海道2022「@gardenfesta2022」の公式アカウントをフォロー
- ③プライバシー設定を「公開」にして、ハッシュタグ「#さっぽろ圏フォト(市町村名)」を付けて写真・動画を投稿(例)恵庭市で撮影した場合: #さっぽろ圏フォト恵庭市

<期限> 7月24日(日)

問合せ先 企画課
(☎33-3131 内線2342)

日本語(にほんご)ひろば「えにわ」

にほんじんとこうりゅうをしながら、にほんごをはなすれんしゅうをします。

「にほんごをはなすばしょがほしい」、「ともだちをふやしたい」とおもうひとは、さんかしてください。
※ボランティアとして活動できる人も募集しています。

■日時(にちじ)

- ▶7がつ5にち(かようび) 18:00~19:30
- ▶7がつ16にち(どうようび) 13:30~14:30

■会場(かいじょう)

「えにあす」2かい かいぎしつ8-1、8-2(7がつ5にち) / かいぎしつ8-2、8-3(7がつ16にち)



▲れんらくさき

問合せ先(といあわせさき) 企画課(きかかか)
☎33-3131 内線(ないせん)2611



マスコットキャラクター「あるくん」

歩くことを通した まちなかづくり事業が始まります!

恵庭市では、「歩くことが楽しい!」と思えるきっかけをつくり、楽しみながら市民に健康づくりの輪が広がっていくことを願い、「歩くことを通したまちづくり事業」を進めています。

恵庭には、自然を楽しみながら歩けるウォーキングコースがたくさんあります。運動不足解消やストレス解消にウォーキングに取り組んでみませんか?

えにわ健康チャレンジ・ウォーキング&クイズラリー (7月1日~10月31日)

①、②どちらかのラリーに参加した人にプレゼントを用意しています!(プレゼントは期間中、1人1個限り)

①ウォーキングラリー
ウォーキングコース周辺を5コース歩く

②クイズラリー
各まちなか休憩所を5カ所歩いてめぐり、休憩所設置のクイズに回答する

※詳しくは「まちなか休憩所」にあるリーフレットをご覧ください。1人または少人数での参加を推奨しています

パネル展

歩くことに関するパネルとおすすめの本を紹介するパネル展です。

日程 7月15日(金)~31日(日)
会場 図書館本館

※その他の歩くイベントの開催は未定です。開催が決まり次第、別途お知らせします

まちなか休憩所の設置 (7月1日~10月31日)

歩くことや健康に関するパンフレットを設置しています。歩き疲れた時にホッと一息、ぜひ利用ください。

緑色の「ステッカー」もしくは、黄色の「のぼり」が目印!

- | | | |
|----------|--------------------|-----------------|
| ▶島松体育館 | ▶フレスポ恵み野 | ▶えにわ市民プラザ・アイル |
| ▶島松憩の家 | ▶花の拠点はなふるセンターハウス | ▶大町憩の家 |
| ▶図書館島松分館 | ▶郷土資料館 | ▶かしのもり |
| ▶島松公民館 | ▶総合体育館 | ▶駒場体育館 |
| ▶島松支所 | ▶パークゴルフ場カワセミコース管理棟 | ▶サンガーデン |
| ▶夢創館 | ▶黄金ふれあいセンター | ▶柏陽憩の家 |
| ▶図書館本館 | ▶和光憩の家 | ▶シニアハウス黄金 |
| ▶恵み野出張所 | ▶市民会館 | ▶ルルマップ自然公園ふれらんど |
| ▶恵み野憩の家 | ▶えにあす | ▶道央農業振興公社 |
| ▶まちスポ恵み野 | ▶福住屋内運動広場 | ▶えこりん村ウェルカムセンター |
| | | ▶えにわ温泉ほのか |

問合せ先 健康スポーツ課(☎25-5727)
8月1日から(電話33-3131内線1342)

催し
保健・介護・福祉
子育て
教育・生涯学習
お知らせ
募集
保健センター
図書館

暮らしのお知らせ

会計年度任用職員募集

問合せ・申込先▶職員課 〒061-1498恵庭市京町1 (☎33-3131内線2221)

- 受験資格のない人/①禁固以上の刑に処せられ、その執行を終わるまで、または執行を受けることがなくなるまでの人
- ②恵庭市職員として懲戒免職処分を受け、当該処分の日から2年を経過しない人
- ③日本国憲法施行の日以後において、日本国憲法またはその下に成立した政府を暴力で破壊することを主張する政党その他の団体を結成し、またはこれに加入した人
- 処遇など/通勤手当有り(正職員に準ずる)、賞与有り(任期6カ月以上で、週の労働時間が15時間30分以上の職)
- 任用期間/8月1日～令和5年3月31日
- 試験日時・会場/履歴書提出後に連絡します
- 試験方法/面接試験

- 申込方法/7月1日(金)～15日(金)に必要書類を添えて申し込み
※平日8時45分～17時15分。郵送の場合は15日(金)必着
※申し込みは1人1職種のみ
- 必要書類/①市指定様式の履歴書および経歴書(職員課、島松支所、恵み野・中恵庭出張所に備え付け、または市ホームページからダウンロード ※片面印刷)
- ②資格要件にある資格・免許を証明できる書類の写し
- ③普通自動車運転免許を必要とする職種は免許証の写し
- その他/会計年度任用職員制度について詳しく知りたい人は、市ホームページまたは二次元バーコードを読み取りください



募集内容

※資格要件は7月31日現在取得見込みを含む

職種	賃金	社会保険	雇用保険	市外居住	採用予定人数	資格要件など	業務内容	労働時間	勤務内容の問合せ先
1 保育園 保育士	月額 144,906～181,390円	有	有	可	2人	保育士の資格免許を有する人	市立保育園における保育業務	週36時間15分 注1)	すみれ保育園 (☎33-3388)
2 保育園給食 調理員	月額 115,925～142,492円	有	有	可	1人	調理師資格を有する人	市立保育園の給食業務全般	週29時間	
3 道路維持 作業員	月額 109,339～163,447円	有	有	可	1人	第1種大型自動車運転免許および第1種大型特殊自動車運転免許を取得し、車両系建設機械運転技能講習を受講している人	道路および道路施設の維持補修業務(除排雪業務含む)	週29時間 注2)	車両センター (☎ 34-5250)
4 赤ちゃん訪問 指導員	月額 124,157～172,727円	有	有	可	1人	保健師・助産師・看護師のいずれかの資格を有し、普通自動車運転免許を取得している人	家庭訪問による乳児の保健指導業務および事務補助	週29時間	保健課 (☎ 25-5700)
5 夜間・休日 急病診療所 看護師(週15時間以内)	夜間勤務日額 23,638円 日曜・祝日 10,246円 土曜日 11,178円	無	無	可	1人	看護師または准看護師の資格を取得している人	夜間・休日の看護業務など	週15時間以内 注3)	

注1)7時15分～19時15分の中で7時間15分の時差勤務。土曜日6週に1回程度勤務

注2)異常気象時や冬季の除雪業務においては時間外勤務をしていただく場合もあります

注3)夜間勤務 19時30分～翌朝7時(休憩含む)、土曜日13時30分～19時30分、日曜日・祝日(交代制)8時30分～14時/14時～19時30分

会計年度任用職員(一般事務)に登録し、欠員が生じたときに勤務できる人も募集しています

申込方法▶市指定の履歴書を職員課に提出(履歴書は市ホームページでダウンロードできるほか、職員課、島松支所、恵み野・中恵庭出張所に備え付け) 任用期間▶1年以内(任用の日から同日の属する会計年度の末日までの期間の範囲内)。登録制で欠員が生じたときに任用(勤務)となります
登録期間▶1年間 試験方法▶面接試験

職種	賃金	社会保険	雇用保険	市外居住	採用予定人数	資格要件など	業務内容	労働時間	勤務内容の問合せ先
事務補助員	月額 109,339～136,356円	有	有	可	若干名	パソコン(エクセル、ワードなど)を使える人	パソコンを使った事務補助、窓口での接客業務など	週29時間 ※配属先によって異なる場合があります	職員課 (内線2221)

保健課

健康診断・がん検診

申込開始日 ①～③ともに7月12日(火) 8時45分～

①集団検診

日程 ①10月1日(土) ②10月11日(火)
受付時間 ①7時30分～11時30分
②8時～10時30分

会場 ①②えにあす

②送迎バス検診

日程 ①9月5日(月) ②10月6日(木)
集合場所 ①えにあす、島松公民館
②えにあす、フレスポ恵み野

集合時間 ①②7時45分～8時10分
会場 対がん協会札幌がん検診センター
(札幌市) ※無料バスで送迎 恵庭着
13時(予定) ※市ホームページから
予約可能

③レディース検診

日程 9月11日(日)
受付時間 7時30分～14時 ※午後は
特定検診と胃・肺は受診不可
会場 えにあす ※女性専用日

検診内容	特定 健診	胃 がん	大腸 がん	肺 がん	子宮 がん	乳 がん	肝炎 ウイルス	風しん 抗体検査
①集団検診	○	○	○	○			○	○
②送迎バス検診	○	○	○	○	○	○	○	○
③レディース 検診	○	○	○	○	○	○	○	○

- 胃・大腸・肺がん結核▶令和4年度にまだ受診していない人
 - 子宮・乳がん▶令和3年度に受診していない人
 - 肝炎ウイルス▶今まで一度も受診したことがない人
- ※大腸がんのみの受診はできません。複数の検診と組み合わせ
て受診してください(対がん協会がん検診)
※新型コロナウイルス感染症の感染拡大防止のため、受入人数
を縮小しています

検診名	対 象	検診料
特定健康診査 (健康診査)	35～39歳の人	1000円
	35歳以上の生活保護受給者、40歳以上の国民健康保険加入者	無料
	後期高齢者医療制度加入者	無料
胃がん		1500円
大腸がん	35歳以上の人(胃がん検診はバリウム検査です)	700円
肺がん結核		300円
子宮がん	20歳以上の女性 ※令和3年度受診者は受診不可	1600円
乳がん	35歳以上の女性(マンモグラフィ検査) ※令和3年度受診者は受診不可	1700円
肝炎ウイルス(B・C型)	35歳以上の人	600円
風しん抗体検査	クーポン券を持っている人	無料

健康づくり相談日/プレママ相談日

日時 7月25日(月)9時～12時
会場 えにあす
内容 血糖値や血圧など生活習慣病に関する生活のポイントや栄養相談/妊娠中の健康・栄養相談
その他 事前に電話で申し込み

5歳児相談

小学校入学に向けて発達や生活習慣、関わり方について一緒に考え、相談できる機会です。
普段の生活や集団生活で気になっていることや心配なことを気軽に相談してみ

ませんか?

日時 7月29日(金)、8月3日(水)各日受付
時間 13時～14時30分

会場 えにあす

内容 身体測定、視力検査、子どもの発達に関する相談・育児相談、小学校就学に関する情報提供・相談

対象者 年中児(平成29年4月2日生まれ～平成30年4月1日生まれ)
※対象者には個別に案内を送付

定員 各日8人

利用方法 電話にて申し込み

その他 詳しくは、問い合わせください

子宮頸がん予防ワクチン積極的勧奨の再開

「子宮頸がん予防ワクチン」は、平成25年より、接種対象者に対し積極的な勧奨を差し控えるよう厚生労働省より自治体宛てに勧告が出されていました。

昨年「ワクチンの安全性に特段の懸念が認められないことが確認され、接種による有効性が副反応のリスクを明らかに上回ると認められた」ことから、令和4年度より順次、個別勧奨を再開することとなりました。

今回の再開にあたり、勧奨を差し控えていた期間に接種機会を逃した人を対象に追加接種を実施します。

対象者 平成9年4月2日から平成18年4月1日生まれの女性

接種期間 4月～令和7年3月までの3年間

その他 個別案内の送付時期は7月下旬を予定しています。同時期に予約票を指定医療機関に配布します。指定医療機関は市ホームページを確認ください

自転車シミュレーターを利用した交通安全講習

問合せ・申込先 生活環境課 (☎ 33-3131 内線2363)

7月15日(金)

えにあす前駐車場

※受付は、えにあす入口
※事前に申し込みください

対象 自転車を使用する人

内容

自転車シミュレーターを利用して、事故を起こしやすい場面を再現し、運転操作を行います
講習後に運転診断と安全運転のアドバイスが受けられます。所要時間は約10分です

時間

- ① 10時～10時30分
- ② 10時30分～11時
- ③ 11時～11時30分
- ④ 11時30分～12時
- ⑤ 13時～13時30分
- ⑥ 13時30分～14時
- ⑦ 14時～14時30分
- ⑧ 14時30分～15時
- ⑨ 15時～15時30分
- ⑩ 15時30分～16時

ドライブシミュレーターを利用した高齢者交通安全講習

7月21日(木)

市役所前駐車場

※受付は、市民会館入口
※事前に申し込みください

対象 主に高齢の運転免許保有者

内容

ドライブシミュレーターを利用して、事故を起こしやすい場面を再現し、運転操作を行います
講習後に運転診断と安全運転のアドバイスが受けられます。所要時間は約10分です

時間

- ① 10時～10時30分
- ② 10時30分～11時
- ③ 11時～11時30分
- ④ 11時30分～12時
- ⑤ 13時～13時30分
- ⑥ 13時30分～14時
- ⑦ 14時～14時30分
- ⑧ 14時30分～15時
- ⑨ 15時～15時30分
- ⑩ 15時30分～16時

おはなし広場

対象 午前開催▶乳幼児、午後開催▶幼児・児童

会場	月	日	時	出演
図書館本館	7月	6日(水)	11時~	ぱたぼん
		8日(金)	14時30分~	おはなしさんた恵夢
		9日(土)	11時~	図書館担当
		27日(水)	11時~	おもちゃぼこ
恵庭分館	7月	2日(火)	11時~	おはなしの会おひさま
		3日(水)	11時~	ぱたぼん
		5日(金)	14時30分~	おはなしさんた恵夢
島松分館	7月	7日(土)	11時~	読み聞かせの会「知恵袋」
		13日(水)	15時~	ストーリーショップ
島松分館	7月	21日(水)	10時30分~	おもちゃぼこ
		27日(水)	15時~	おはなしのぼうけんエルマー

BALLOON おはなし会

市内在住の外国人が原語(英語)で絵本の読み聞かせをします。
 日時 7月13日(水) 16時~16時40分
 会場 図書館本館会議室
 対象・定員 幼児~小学生・30人

夏の作品展覧会

図書館の本を参考にして作った作品を図書館に展示しませんか?
 作品と参考にした本の展示を全館で行います。工作・裁縫・DIYなど、自信作をお待ちしています。
 募集期間 7月12日(火)~31日(日)
 展示期間 8月2日(火)~31日(日)
 会場 図書館本館、恵庭分館、島松分館
 対象 幼児~一般(幼児までのお子さんは保護者と参加してください)
 申込方法 申込用紙に記入の上、窓口まで作品をお持ちください
 受付窓口 図書館本館、恵庭分館、島松分館

図書館ギャラリーの使用申込を受け付けます

期間 11月16日~12月のうち連続した2週間 ※なお、10月は「読書推

進月間」のため使用できません
 会場 図書館本館視聴覚室
 対象 市民または通勤・通学する個人、市内の団体
 受付開始日時 7月12日(火)9時30分
 その他 予約期間が同一期間に重複した場合は抽選。抽選は当日9時45分までに来場した人を対象に実施。それ以降の申込みは使用可能な期間に限り、窓口で随時受け付けます

図書館映画会

時間 各日14時
 会場 一般向け▶図書館本館視聴覚室
 子ども向け▶図書館本館会議室

日程	内容
7月 9日(土)	アニメ「おしりたんてい ブックナだらけのジャングル」
13日(水)	「嵐を呼ぶ男」
20日(水)	「夜霧よ今夜も有難う」
23日(土)	アニメ「おしりたんてい ブックいとううたいかいとうう!？」
27日(水)	「ロスト・ワールド」
8月 3日(水)	「ジョーズ」

※水曜日は一般向け、土曜日は子どもが対象の映画

恵庭市立図書館開館30周年記念展示

平成4年7月30日に市立図書館が開館しました。今年で30年を迎えることを記念して、図書館の歩んだ歴史を振り返るパネル展示を行います。夏休みの自由研究にも役立ちます。
 展示期間 7月17日(日)~31日(日)
 会場 図書館本館2階ギャラリー

調べる学習講習会

日時 7月28日(水)13時~
 会場 図書館本館会議室
 内容 「図書館を使った調べる学習コンクール」の調べ方やまとめ方を教えます
 対象・定員 小学4~6年生・10人

持ち物 筆記用具
 申込方法 本館窓口・電話で申し込み
 申込開始日時 7月14日(木)9時30分

本館 夏のスペシャルおはなし会

読み聞かせの会「知恵袋」によるおはなし会を開催します。絵本の読み聞かせのほか、夏休み子どもたちに向けたスペシャルなおはなし会を開催します。
 日時 7月28日(水)11時~11時40分
 会場 図書館本館視聴覚室
 対象・定員 幼児~小学生・50人

島松分館 夏のスペシャルおはなし会

ナゾトキをテーマに読み聞かせやゲームを行います。家で作ることができる工作セットのプレゼントもあります。
 テーマ 「ナゾトキ! 図書館~消えた宝石の謎~」
 日時 8月7日(日)11時~11時40分
 対象・定員 幼児~小学生・10人
 申込方法 島松分館窓口・電話で申し込み
 申込開始日時 7月24日(日)9時30分
 問合せ・申込先 島松分館(☎37-2175)

ハッピーマンデーミニ工作会

日時 7月18日(月)14時~14時40分
 会場 図書館本館会議室
 定員 10人
 内容 今回の工作会は「しゃぼん玉であそぼう!」です。ストローやモールを使って、オリジナルのしゃぼん玉を作ります。作ったあとは図書館の庭でしゃぼん玉をとばして遊びましょう
 申込方法 本館窓口・電話で申し込み

図書館ガーデン展示

恵庭市で開催される「ガーデンフェスタ北海道2022」の期間に合わせ、ガーデニングをテーマとした展示を行います。関連本の紹介のほか、「花のまち」の図書館ならではの展示をお楽しみください。
 展示期間 7月24日(日)まで
 会場 図書館本館玄関前

※7月5日以前のイベントは、広報6月号に掲載しています

夏祭り情報

8月開催の予定

えにわマルシェ	8月7日(日)	えにあす
島松駅前盆踊り	8月15日(月)	JR島松駅前ロータリー
恵庭 YEG フェスティバル	8月20日(土)	はなふる

中止情報

恵庭駅前通り夏祭り	三四会まつり
しままつ鳴子祭り	えにわ農業まつり

問合せ先 花と緑・観光課(☎33-3131内線2522)

第33回 恵み野夏まつり

日時	7月24日(日)11時~18時 ※荒天時は中止
会場	JR恵み野駅前(ライオン歯科~恵み野交番)
内容	大道芸、すずらん踊り、お菓子まき、各種出店
フリーマーケット募集	出店料1,000円(一部5,000円もあり)/1ブース(2m×3m) ※飲食店の募集はしません。7月10日(日)までに申込み(定員になり次第終了)
その他	7月23日(土)17時~19時に前夜祭「晚めし市」も開催。即完売グルメ続出! 飲食屋台も多数出店します

問合せ・申込先 恵み野夏祭り実行委員会(☎21-9129)

投票日に投票できない人は、期日前投票をご利用ください

仕事や旅行、レジャー、冠婚葬祭などで投票日当日に投票できない人は、期日前に投票ができます。

その場合も入場券が必要です。事前に入場券裏面の「期日前投票宣誓書」に必要事項を記入しておく、手続きが早く済みます。なお、印鑑は必要ありません。

■期日前投票の会場・時間・期間

会場	時間	期間
市民会館	8:30～20:00	6月23日(木) ～7月9日(土)
恵み野会館	9:00～17:00	
島松市民センター (島松支所併設)		
フレスポ恵み野	10:00～20:00	

▶市内の投票所で投票できる人は？

次の要件をすべて満たしている人です。

- ・日本国民であること
- ・平成16年7月11日までに生まれ、住民基本台帳に登録のある人
- ・令和4年3月21日までに恵庭市に転入し、同日までに転入の届出をしている人

▶投票の準備は？

投票所などを記載した入場券を郵送します。記載されている投票所で投票してください。

- ・投票手続きをスムーズにするため「投票所入場券」を持参ください
なお、入場券がなくても投票できます
- ・6月9日(木)以降に市内で住所が変わった人は、前住所地の投票所で投票することになります

▶二種類の投票は次の順序で

参議院議員通常選挙は、選挙区と比例代表の二つの方法があります。今回の選挙では『選挙区』、『比例代表』の順に投票。選挙の種類・投票方法は次のとおりですので、確認し間違えないよう投票してください。

選挙の種類		投票方法
参議院議員通常選挙	選挙区	候補者名を記入
	比例代表	候補者名、政党名その他の政治団体名を記入

新型コロナウイルス感染症への対策に協力ください

- ・投票所ではマスク着用と咳エチケットを。
- ・投票前と帰宅後は、手洗い・うがいなどの励行を。
- ・投票所に入場する際は、手指のアルコール消毒を。
- ・周りの人との距離を保ちましょう。
- ・密集を避けるため、混雑時に入場を制限する場合があります。その際はしばらくお待ちください。
- ・投票用紙に記載するための、鉛筆やシャープペンシルを持参できます。
※投票用紙の素材の関係上、ボールペンなどはインクがにじむ可能性があるため、鉛筆またはシャープペンシルの使用を推奨しています。
- ・投票日当日の投票所の混雑が気になる人は、期日前投票所が利用できます。積極的に活用ください。
- ・新型コロナウイルス感染症で、自宅・宿泊療養などを行っている人は、特例郵便等投票ができます。
※詳細は市のホームページまたは選挙管理委員会事務局までお問い合わせください

こんな場合はどうなるの？

▶長期出張や出産などで恵庭市を離れている

6月23日(木)から7月9日(土)まで恵庭市を離れている人は、滞在先の選挙管理委員会にて不在者投票ができます。

<手続き>

- ①恵庭市選挙管理委員会へ『不在者投票宣誓書兼請求書』を送付
 - ②送られた投票用紙などを受領
 - ③この一式を持って滞在先の選挙管理委員会へ
 - ④不在者投票
- ※不在者投票宣誓書兼請求書は市ホームページからダウンロードできます

▶他の市町村から転入してきた

令和4年3月22日以降に、他の市町村から恵庭市に転入し、前住所地の選挙人名簿に登録されている人は、投票日当日に前住所地で投票するか、恵庭市で不在者投票をすることになります。

※前住所地の選挙管理委員会へ投票用紙の請求手続きが必要です

▶病院などに入っている

病院や介護老人保健施設、老人ホーム、身体障害者支援施設など、特定の施設に入院または入所している人は、その施設内で不在者投票ができる場合があります。その施設が、不在者投票ができる施設として指定されていることが条件ですので、入院・入所先の事務局などに確認ください。

▶郵便による不在者投票とは？

体に重度の障がいのある人や、要介護者である人は、自宅や療養先などで投票できる『郵便等による不在者投票制度』が利用できます。なお、郵送での投票は事前に手続きが必要です。希望する人は、恵庭市選挙管理委員会事務局に問い合わせください。

■郵便等による不在者投票の対象者

手帳等	障がいの種類等	障がいの程度
身体障害者手帳	両下肢、体幹、移動機能の障がい	1級もしくは2級
	心臓、じん臓、呼吸器、ぼうこう、直腸、小腸の障がい	1級もしくは3級
	免疫、肝臓の障がい	1級～3級
戦傷病者手帳	両下肢、体幹の障がい	特別項症～第2項症
	心臓、じん臓、呼吸器、ぼうこう、直腸、小腸の障がい	特別項症～第3項症
介護保険被保険者証	要介護状態区分	要介護5

■郵便等による不在者投票における代理記載制度対象者

次に該当する人は、代理記載制度も利用できます。

手帳等	障がいの種類等	障がいの程度
身体障害者手帳	上肢、視覚の障がい	1級
戦傷病者手帳		特別項症～第2項症

7月10日(日)

参議院議員 通常選挙

投票時間

7:00 ~
20:00

問合せ先 選挙管理委員会事務局
市役所 2階 (☎ 0123-33-3131 内線 4602)

7月10日(日)に、参議院議員通常選挙が行われます。全道を区域とする『選挙区』と、全国を区域とする『比例代表』の2種類を投票します。

『選挙区』は候補者名を記入、『比例代表』は候補者名、政党もしくは政治団体名を記入することになります。国政を決める大切な選挙です。棄権や不正のない選挙にしましょう。

■市内の投票所 ※ご自身の投票所は入場券をご確認ください

投票区	投票区域	投票所名	投票所の住所
1	漁太、林田	松鶴会館	漁太 282
2	春日、中央、上山口	東恵庭会館	中央 449
3	戸磯 16 番地 3 ~ 451 番地・619 番地 5、黄金南 1 ~ 7 丁目	子ども発達支援センター	黄金南 5 丁目 11-4
4	戸磯 540 番地 8 ~ 619 番地 2、和光町 1 ~ 5 丁目、住吉町 1 ~ 4 丁目	和光小学校	和光町 2 丁目 10-1
5	恵南、駒場町 1 ~ 6 丁目、南恵庭駐屯地	駒場体育館	駒場町 3 丁目 3-15
6	白樺町 1 ~ 4 丁目、桜町 1 ~ 4 丁目	桜町会館	桜町 3 丁目 8-13
7	末広町、福住町 1 ~ 3 丁目	恵庭小学校	福住町 2 丁目 9-13
8	栄恵町、泉町、漁町、京町、新町、本町	恵庭市民会館	新町 10
9	相生町 1 ~ 4 丁目、緑町 1・2 丁目	えにあす	緑町 2 丁目 1-1
10	黄金中央 1 ~ 5 丁目、黄金北 1 ~ 4 丁目	恵明中学校	黄金北 4 丁目 1-1
11	大町 1 ~ 4 丁目、文京町 1 ~ 4 丁目	柏小学校	文京町 3 丁目 3-3
12	美咲野 1 ~ 6 丁目、幸町 1 ~ 4 丁目、牧場、盤尻	恵庭中学校	文京町 3 丁目 4-5
13	有明町 1 ~ 6 丁目、恵央町	有明会館	有明町 5 丁目 1-3
14	中島町 1 ~ 6 丁目	若草小学校	中島町 4 丁目 5-1
15	柏木町、柏木町 1 ~ 5 丁目、北柏木町 3 丁目、島松沢、北恵庭駐屯地	柏木中央会館	柏木町 3 丁目 2-16
16	柏陽町 1・3・4 丁目	柏陽会館	柏陽町 1 丁目 26
17	恵み野南 1 ~ 5 丁目、恵み野西 1 ~ 4 丁目	恵み野小学校	恵み野南 4 丁目 1-1
18	北柏木町 1・2・4・5 丁目、恵み野里美 1・2 丁目	フレスポ恵み野 (まちづくりスポット恵み野)	恵み野里美 2 丁目 15
19	恵み野西 5・6 丁目、恵み野北 1 ~ 7 丁目	恵み野会館	恵み野北 2 丁目 12-2
20	恵み野東 1 ~ 7 丁目、南島松の一部	恵み野中学校	恵み野東 1 丁目 1-2
21	中島松、南島松の一部、島松東町 1 ~ 4 丁目、島松旭町 1 ~ 4 丁目	島松体育館	南島松 389-3
22	島松仲町 1 ~ 3 丁目、島松本町 1 ~ 4 丁目、下島松	島松公民館	島松本町 3 丁目 12-20
23	島松寿町 1・2 丁目、西島松、島松駐屯地	寿町会館	島松寿町 2 丁目 24-3
24	穂栄、北島	北栄会館	北島 215

※ご確認ください!

- ・第 18 投票所は「フレスポ恵み野」内の「まちづくりスポット恵み野」になっています。
- ※フレスポ恵み野ノースエリア モール棟2 「DCM ホームマック恵庭店」寄り



ボール遊び、お風呂での水遊び、外でかけっこをすることが好き♪
9カ月で歩くことができるようになったよ！



吉田 陽瑛です☆

こんにちは あかちゃん

お父さん 昌矢さん
お母さん 莉叶さん

- ◆誕生時の身長・体重
50.0cm・3,340g
- ◆令和3年6月23日生まれ
- ◆長男 1歳



おかあさんからひとこと

猪突猛進で足や顔に青タンがたくさんですが、興味のあるものには触れさせてあげたいと思っています。この子の意思を尊重して、これからも一緒に楽しく過ごしていきたいです！



和木町から派遣職員が やってきました！

わきちよう

恵庭市の姉妹都市、山口県和木町との職員派遣研修事業で、和木町職員の磯金智子さんが恵庭市に派遣されました。



山口県玖珂郡和木町

面積：10.58km² 人口：6,101人
(令和4年5月31日現在)

恵庭市の姉妹都市、山口県和木町との職員派遣研修事業で、和木町職員の磯金智子さんが恵庭市に派遣されました。

こうした歴史的背景を踏まえ、昭和54年、和木町との歴史的な伝統と文化の継承を目的に姉妹都市締結調印を行い、現在も教育・産業・防災など多方面にわたり交流を深めています。

その後、平成8年から職員派遣研修事業を開始し、職員を交互に派遣し合い、

お互いに学び、それぞれの発展につなげてきました。当事業では、これまで恵庭市から11人が派遣され、和木町からも今回で11人目となります。以前から派遣事業に志願していたという磯金さん。新型コロナウイルス感染症による中止期間を経て、ついに恵庭市への派遣が実現しました。6月13日から8月12日までの約2カ月間、両市町の架け橋として、様々な職務を遂行していきます。

和木町の風景



市内飲食店×文教大学附属高等学校 コラボメニューレシピ

ガーデンフェスタで販売するため開発された、市内飲食店 CAFE 食堂・キズナ、cafe 福座と北海道文教大学附属高等学校製菓料理研究部によるコラボメニュー。6月25、26日に会場で販売された CAFE 食堂・キズナのメニューを自宅でも作りやすいようアレンジしたレシピを紹介します！



北海道文教大学附属高等学校
遠藤さん 川内野さん

パンにニョッキを挟むことで今までになかった新しい食感になりました。美味しいので、ぜひ作ってみてください！

えびすかぼちゃのニョッキと ベーコンの“えにわ産ド” ～やさしい甘さのグラタン風～

■材料

- ・フォカッチャ（フランパンでも可） 1人分（約7cm四方）
- ・ベーコン 1枚
- ・かぼちゃ 30g
- ・薄力粉 15g — A
- ・塩 ひとつまみ — A
- ・市販のホワイトソース 15g — B
- ・コンソメ、塩こしょう 少々 — B
- ・クリームチーズ、サニーレタス、オニオンスライス 適量



■作り方

1. パンを横半分にスライスする。ベーコンをフライパンで焼き目がつく程度に焼く。
2. ニョッキを作る。かぼちゃはレンジにかけ柔らかくし、ペースト状にしてAを加えてこね、2つに分けて小判型に成形する。※サンドしたときに食べやすいよう平たくするのがポイント！
3. 500ml程度のお湯に5g(分量外)の塩を入れ沸かし、2を入れて3分程ゆでる。ゆで上がったらザルにあげ、水気を切る。
4. 耐熱ボウルにBを入れ、20～30秒温め、混ぜる。
5. パンの内側にクリームチーズを塗り、サニーレタス、オニオンスライス、ベーコン、ニョッキ、ホワイトソースの順にのせ、サンドする。



cafe 福座とのコラボメニュー「ハサムハスカップ」は、7月2、3日に花の拠点はなふる飲食ブースにて販売します。試行錯誤しながらみんなで完成させました！



北海道文教大学附属高等学校
増田さん 引地さん

よさこい
がんばる！
なかむろ
こはるちゃん

運動会がんばるぞ！！

こはる
中村 心春ちゃん（6歳）

ちびっこ

島松いちい保育園

運動会がんばるぞ！！

あきと
田岡 彰斗くん（5歳）

よさこい
がんばる！
たなか
あきとくん

ギヤラリ

インタビュー

●和木町はどんなまち？おすすめは？

人口約6千人、面積10.58km²の小さなまちです。また、自然が豊かでありつつ、交通の便もよく住みやすいまちです。

町内にある蜂ヶ峯総合公園は、大型ローラーすべり台などの大型遊具施設やキャンプ場、広大なバラ園などがあり、子どもから大人まで楽しめる場所です。食べ物だと、和木町の特産品である「やまもも」を使った「やまももソフトクリーム」がおすすめ。甘酸っぱくて美味しいので、ぜひ食べていただきたいです。



▲辞令交付式の様子

●恵庭市の印象は？

恵庭に到着して家の周りを散歩したのですが、道路沿いに花が綺麗に植えられており、さすが「花のまち」だと感じました。

●恵庭市で学びたいこと、やりたいことは？

できるだけ多くの市民、職員の皆さんと交流することが目標です。プライベートでは、アルパカを見たことがないので、見に行きたいです。

●最後にひとこと

2カ月という短い期間ではありますが、充実した時間にできればと思っています。どうぞよろしくお祈りします！



いそかねともこ
平成28年に和木町に奉職。就職を機に和木町に居住。住民サービス課、保健福祉課を経て、現在は、企画総務課にて契約・管財などを担当。趣味は、旅行。

恵庭日記



これまで、たくさんの市民の皆さんの協力をいただき、準備を進めてきたガーデンフェスタ北海道2022。7月24日まで開催中です。

編集の関係で、掲載した写真は関係前のものですが、開催中には約900種類20万株の花々、そして市民の想いがたくさん詰まった会場が来場者を迎えます。

メイン会場はなふる以外にも、おもてなしの心がまじじゅうにあふれる、今年の恵庭の夏です。

- ① 中学生が作成したプランターカバー
- ② 幼稚園・保育園児が植栽した「たねダンゴ」
- ③ 市民の方々が作成した市民花壇
- ④ ハンギングバスケット
- ⑤ 小学生が作成したウエルカムフラッグ
- ⑥ 庭園出展コンテスト
- ⑦ 国道36号中央分離帯への植栽(協議会)

7/24まで

ガーデンフェスタ北海道2022が始まりました

表紙裏話



表紙のモデルは、姉妹都市・和木町派遣職員の磯金智子さん。(詳細は22-23ページ)はなふるでの表紙写真撮影。暑い日にも関わらず、爽やかな笑顔で応えてくれました。

●各種案内

防災行政無線 ☎35-4664 消防火災 ☎33-3191
(防災行政無線の放送内容は市ホームページからご覧になれます)

●市内の主な施設

市役所	京町 1	☎ 33-3131
島松支所	島松仲町 2-5-1	☎ 36-8324
恵み野出張所	恵み野北 3-1-1	☎ 36-8200
中恵庭出張所	中央 381	☎ 33-3681
消防本部	有明町 2-4-14	☎ 33-5191
市民会館	新町 10	☎ 33-3171
島松公民館	島松本町 3-12-20	☎ 36-7503
総合体育館	黄金中央 5-199-2	☎ 32-2261
図書館(本館)	恵み野西 5-10-2	☎ 37-2181
郷土資料館	南島松 157-2	☎ 37-1288
保健センター	緑町 2-1-1	☎ 25-5700
えにあす	緑町 2-1-1	☎ 34-8167
黄金ふれあいセンター	黄金南 5-11-1	☎ 32-2081
夢創館	島松仲町 1-2-20	☎ 36-6050
生涯学習施設かしわのもり	大町 1-5-7	☎ 33-7171

●この広報誌は再生紙を使用しています

f 恵庭市
公式 Facebook

[Facebook] は、フェイスブック・インコーポレイテッドの登録商標です。

Garden-city Eniwa

恵庭市公式
Instagram



[Instagram] は、インスタグラム・リミテッド・ライオンビティー・カンパニーの登録商標です。

UHB データ放送「地デジ広報」市町村情報

- ① 「8チャンネルを選ぶ」
- ② 「dボタンを押す」
- ③ 「黄色ボタンを押す」
- ④ 「上下ボタンで記事を選ぶ」



暮らしのお知らせを e-niwa で!

e-niwa 77.8

メール配信サービス
(登録料は無料)



市ホームページから新規登録、または配信項目の追加登録をお願いします。

[随時配信]

- 防災情報
- 不審者情報
- 緊急情報
- 未帰宅者情報



[月2回程度配信]

- 恵庭市イベント情報

問合せ先
企画振興部 広報課
(☎ 33-3131 内線2361)



編集後記

■広報課にやってきた和木町からの派遣職員。取材にも同行してくれ助かっている。昨日も今日も一緒に外出。その度に、左の席の方から「また俺を置いていくのか」という声が聞こえてくるのは、きっと気のせいだろう。(由)

■最近、奥さんと一緒に早朝ウォーキングを始めた。河川敷コースを歩くとガーデンフェスタ会場「はなふる」まで行ける。開催後は渋滞も予想される。景色を眺めながら歩くのは楽しいもの。皆さんも歩いて出かけてみては。(祐)

■和木町女子職員が広報課に。配属日、なぜか私と彼女の机の間には段ボールが…。その光景を見た他課の職員も納得の表情。校了日、スタッフは彼女と仲良く屋外の取材へ。私は一人これを書きながら密かに雨ごいしてる。(橋)

[令和4年5月末現在] () は対前月比

人の動き

人口	70,253	(+ 87)
男	34,149	(+ 40)
女	36,104	(+ 47)
世帯	34,793	(+ 90)

広報えにわ
2022.7
通巻 840号

●編集・発行 / 恵庭市役所 企画振興部 広報課

☎061-1498 北海道恵庭市京町1番地

☎0123-33-3131 (内線2361) FAX 0123-33-3102

ホームページ <https://www.city.eniwa.hokkaido.jp>

Eメール kouhou@city.eniwa.hokkaido.jp

●印刷 / 恵庭協同印刷株式会社

