



2020.8

広報 ENIWA

今年由市制施行50周年です。

未来へつなぐ 花のまち 恵庭



年

目次

【特集】… P2～P5

みんなでつくる総合計画

【今月の焦点】… P6～P7

水と防災

【シリーズ 恵庭市50年】… P8～P9

恵庭ニュータウン「恵み野」の誕生

【暮らしのお知らせ】… P10～P21

新型コロナウイルス関連情報 ほか

【マイタウンえにわ】… P22～P23

全国都市緑化北海道フェア開催決定 ほか

—特集—

みんなで作る 総合計画

平成28年度に第5期総合計画が策定されてから、今年で5年。前期基本計画期間が満了し、令和3年度からは後期基本計画がスタートします。今年、今後5年間の恵庭のまちづくりの方向性を示す、後期基本計画を策定する大切な年。この機会に「将来の恵庭」について考えてみませんか？

総合計画は、まちづくりを行う上で、必要不可欠な計画なんです！



企画課 主任主事 みやかわ しょうへい 宮川 翔平

皆さんは「総合計画」という言葉を聞いたことはありませんか？ 初めて聞いたという人、聞いたことはあっても実際の内容についてはあいまいだ、という人も少なくないかもしれません。今回は、総合計画を少しでも身近なものとして感じていただくための特集です。

それでは、初めに総合計画の役割についてお話します。総合計画とは、「恵庭市が今後どのようなまちを目指し、その実現のためにどう取り組んでいくのか」を示した、これからのまちづくりの道しるべとなるものです。

▼総合計画って

・・・なに？

恵庭市には、防災計画や福祉計画など様々な計画があります。総合計画はこれら全ての基本となるものです。また、行政だけでなく市民の皆さんには、共通の将来像をイメージしてもらうため、今後のまちづくりの方向性を示すという役割を担っています。

▼総合計画の構成と 計画期間

総合計画は、基本構想・基本計画・実施計画の3層で構成されています。具体的には、次の通りです。

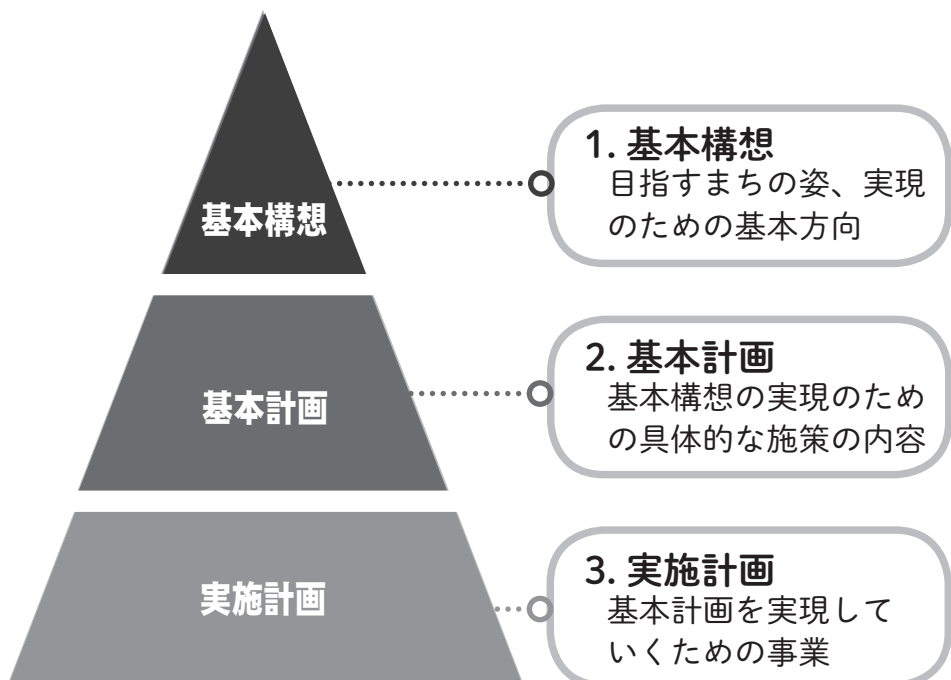

第5期総合計画の基本構想の期間は、平成28年度～令和7年度までの10年間ですが、基本計画は5年ごとに前期と後期に分けて策定しています。



▼第5期総合計画の特徴

恵庭市で最初に総合計画を策定したのは、昭和48年度。以後、10年毎に計画を策定し、平成28年度に現在の第5期総合計画が策定されました。
第5期総合計画には、いくつ

か今までの計画とは異なる特徴があります。

1つ目の特徴は、「市民からの意見を反映して作った」ということ。市民ニーズが多様化している中、様々な地域課題は「行政」だけで解決することは難しくなってきました。一方、まちづくりは「市民」だけで行うことはできません。そのため、「市民」と「市および議会」が互いに協力し、まちづくりを進めることが必要です。

そこで、前期基本計画策定時には、市民意識調査やシンポジウム、地域や分野別による意見交換会のほか、ワークショップを開催し、できるだけ多くの場面で皆さんに協力をお願いしました。第5期総合計画は、「市民と一緒に作った計画」です。
2つ目の特徴は、それぞれの施策に対して成果指標を設けたこと。成果指標とは、計画に含まれる施策を行ったことで、どのような成果が得られたのかを測るためのものです。成果指標を設けることで、客観的で公平な評価を得ることができ、市民の満足度を的確に知ることができるようになります。

／ちょっと寄り道／

総合戦略

総合計画と密接に関係している「総合戦略」。ここでは、総合戦略について少しだけお話しします。

これまでの総合計画では、市全体の幅広い分野を網羅して実施する事業を掲げて取り組んできました。

す。そのような状況の中で、すべての事業をこれまで通り継続していくことは困難です。

しかし、近年は日本全体で人口減少が進んでおり、昨年9月に人口7万人を達成した恵庭市においても、今後は人口が減少していくことが見込まれていま

そのために、第5期総合計画では、施策や事業のうち、人口減少の問題に特化した重点的な取り組みを「総合戦略」と位置づけていきます。総合戦略には、次の4つの重点目標があります。

4つの重点的な取組の方向性

安全安心に住み続けたいまちづくり



- ・住宅政策の推進
- ・健康、長寿の推進
- ・防災環境の充実 など

恵庭らしさを活かした魅力あるまちづくり



- ・地域資源を活用した観光振興
- ・地域産業活性化
- ・移住定住促進 など

希望を持って子育てしたいまちづくり



- ・少子化対策
- ・結婚、妊娠、出産、子育ての支援
- ・教育環境の充実、学力向上 など

人がつながり人口減少に負けない魅力あるまちづくり



- ・多世代交流の推進
- ・駅周辺の賑わいづくり
- ・公共施設マネジメント など

▼第5期総合計画で目指すまちの姿

それでは、総合計画で目指す恵庭市の「将来都市像」とは、具体的にどのようなものなのでしょうか。基本構想で示されている5つの「まちづくりの目標」を紹介します。

花・水・緑 人がつながり 夢ふくらむまち えにわ

1. 市民による市民のためのまち

市民と行政が、それぞれの能力を生かし、役割を分担して課題の解決に取り組む協働のまちづくりを推進します。そのため、多くの市民が活躍できるように支援を行います。

また、限られた資源のなかで効率的な行政運営を行うため、市民の声を反映させる仕組みづくりや職員の育成を行い、透明性の高い行政運営に努めていきます。

2.

誰もが健康で安全安心に暮らせるまち

子どもから高齢者まで日々健やかに過ごせるよう、保健・医療サービスなどの支援を推進するとともに、情報提供の場の充実を行います。

また、防災・消防・救急体制を整え、急病や災害、火事などといった、万が一の場合でも協力しあえる仕組みづくりの推進を図るほか、生活上のトラブルに巻き込まれることもなく、差別や偏見のないまちを目指します。

3.

希望と活力に満ちたまち

産業において、農工商などそれぞれの経営強化とともに、地域資源や観光資源の活用により、地域経済の活性化を図ります。

労働者が安心して働き続けることができる環境の整備や、事業者に対しての支援体制を構築します。

また、地域のブランド化によって「来てみたいまち」「住んでみたいまち」を目指します。こうして、市民が今後住み続けたいと思える魅力的なまちづくりを推進します。

4.

人が育ち文化育むまち

個性を尊重し、ふるさとの伝統・文化を重んじながら、豊かな心を育み、子どもの居場所づくりなど地域に根ざした子育て環境を形成します。

少子化、高度情報化、国際化、価値観の多様化する社会にあって、自立心のある子どもの育成を図るとともに、教育力の向上を図ります。

いじめ・不登校など一人ひとりのニーズに沿った環境整備を行います。

5.

地域資源、都市基盤を生かすまち

駅を中心としたコンパクトなまちづくりを行います。それに伴い、市民が集い、憩う空間を確保するとともに、利便性の高い道路整備・公共交通ネットワークの推進を図ります。

また、地域資源である、花・水・緑を維持し、ごみの分別や減量化、リサイクル、省エネルギー化などの環境負荷の軽減を図り、自然と調和した良好な環境を形成します。



▼総合計画策定体制

総合計画は、このような体制で策定しています。

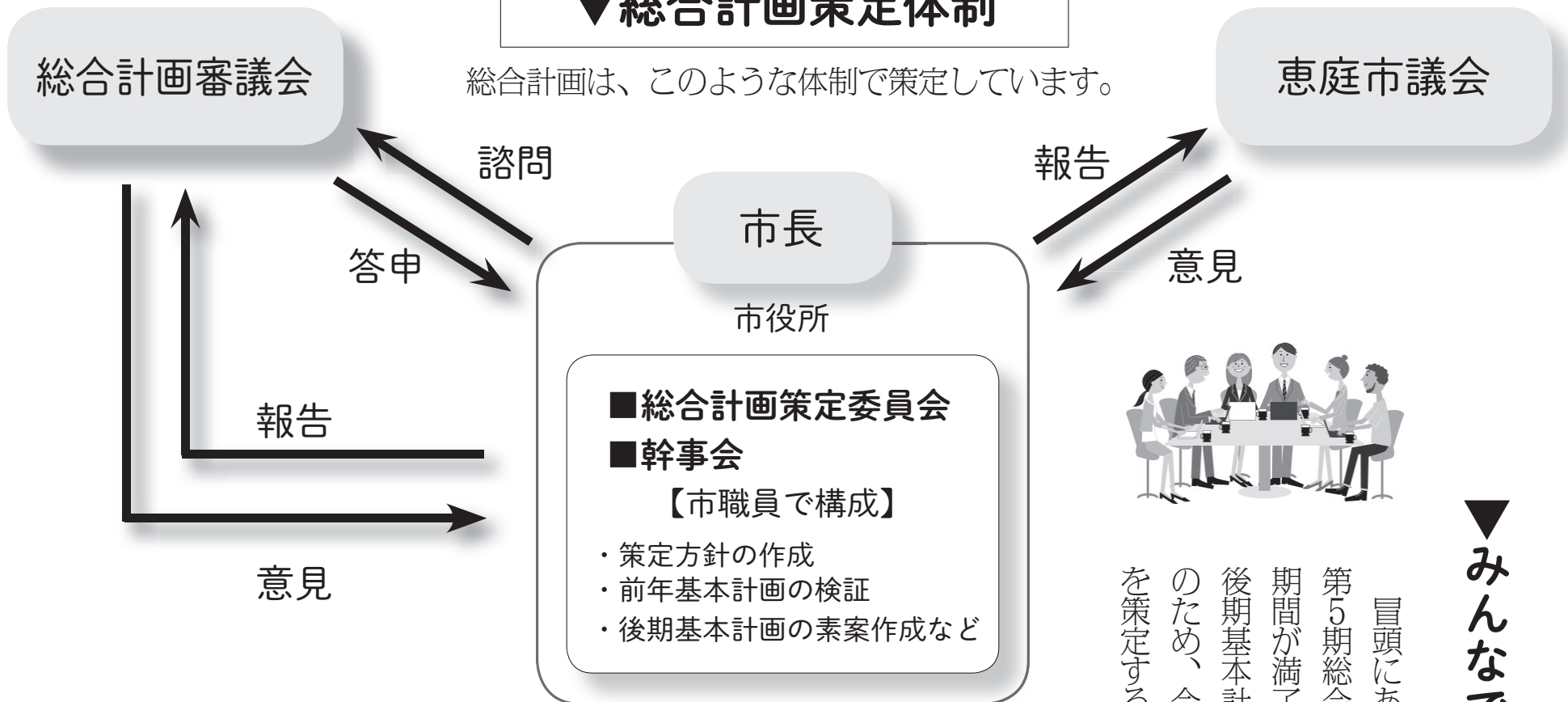

▼みんなで作る総合計画

冒頭にある通り、今年度末で第5期総合計画の前期基本計画期間が満了し、令和3年度より後期基本計画が始まります。そのため、今年度は後期基本計画を策定する大切な年です。

後期基本計画では、私たちの生活がどう変わったのか前期基本計画を振り返り、急速な社会情勢の変化などへ対応するための施策を定めます。

まちづくりは、「市民」と「市および議会」が協働して行うことが基本原則です。「市民にできること」「行政にできること」を見極め、それぞれの責務を果たすことが重要になります。

考えず、「こんなまちになったらいいな」という声を聞かせてください。

今後、意見を聞く場として、市民意見交換会やパブリックコメント、シンポジウムを行います。また、ホームページやフェイスブックでも意見を募集する予定です。「みんなが目指すまちの姿」の実現に向け、一緒に考えてみませんか？

情報提供 ↓ ↑ 意見・提言

市民

- ◎市民意識調査 (2,000人)
- ◎市民意見交換会
・シンポジウム
- ◎パブリックコメント



後期基本計画策定においても、「行政」のみで行うのではなく、市民の皆さんからの意見が必ずや必要です。難しい

多くの参加をお待ちしています！



①総合計画・総合戦略シンポジウム

日時 9月4日(金) 13時30分～
場所 市民会館中ホール
講演 「地域の役割と戦略
 コロナ危機の教訓から」
講師 小磯 修二さん
 (地域研究工房代表理事)
その他 講演後にワークショップを予定しています

②意見交換会

- えにあす
日程 11月4日(水)
- 恵み野会館
日程 11月5日(木)
- 島松公民館
日程 11月6日(金)

【各日 19時～20時30分】

申込方法

企画課窓口にて申し込み、または電話、メールにて申し込み
※①、②どちらも申し込みが必要です

申込み・問合せ先

企画課 (☎ 33-3131 内線 2341/
 メール kikaku@city.eniwa.hokkaido.jp)

平成26年に施行された「水循環基本法」で
8月1日を「水の日」
1日～7日を「水の週間」としています。
この機会に水の大切さについて考え
理解を深めてみませんか？

今月の
焦点

水と防災

もしもの時に備える水

緊急貯水槽

災害により水道管が被害を受け、断水となった時、これまでは給水車による給水が行われていました。しかし、道路の寸断などにより給水車が到着できない場合もあります。そのような状況に備えて、一定量の水道水を貯えることができる施設が緊急貯水槽です。緊急貯水槽があることにより、もしもの時に円滑な応急給水を行うことができます。

現在、10月の完成を目指して、市内で初の緊急貯水槽を、花の拠点「はなふる」(道と川の駅 花ロードえにわ裏)に設置する工事を進めています。

貯水槽のしくみ

平常時は、水道本管と同じく常に水が流れていますが、非常時には緊急遮断弁と呼ばれる扉のような設備が作動し、水道本管と遮断。このことで、きれいな水を貯える構造となっています。

タンク内の水はポンプでくみ上げて供給し、応急給水袋などの資機材を保管できるように、コンクリートの建物(貯水

災害時は水道や電気、ガスなどの生活の生命線が断たれることがあります。これらの中でも、生命の維持に欠かせないのが「水」。蛇口の水が出なくなった場合の備えには、どのようなものがあるのでしょうか？

水は「生命線」

地震や台風、火山の噴火。最近では、突然の豪雨による土砂崩れや河川の氾濫など、日本国内ではさまざまな災害が発生しています。恵庭市においても、平成26年9月11日の豪雨による北海道初の特別警報の発令や、平成30年9月5日の台風21号、6日の北海道胆振東部地震など、災害がより身近に感じられるようになりました。



緊急貯水槽イメージ

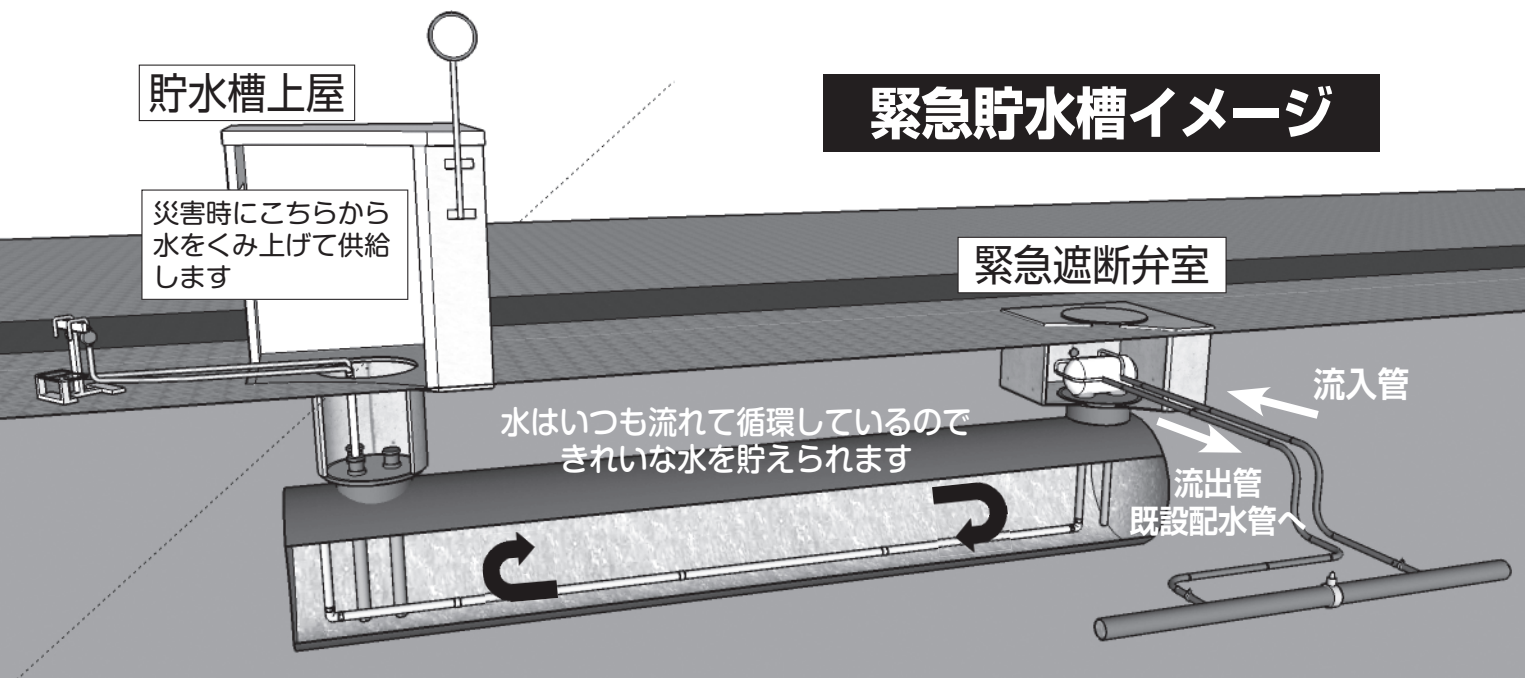

災害時にこちらから水をくみ上げて供給します

水はいつも流れて循環しているののできれいな水を貯えられます

緊急遮断弁室

流入管

流出管

既設配水管



槽上屋)も併設されます。

災害時には、1日1人あたり3リットルの水が必要です。今回の整備により、1000^mの水の貯えが可能となり、約1万1千人が3日間使用可能な飲料水を確保することができま

また、火災発生時の消防活動においても、水を供給できる機能としました。

応急給水訓練

災害などにより断水が発生した事を想定して、給水車などから給水袋に水をくみ、その方法と重さを体験するのが応急給水訓練です。

去年は、総合防災訓練の中で1^m(1000^{リットル})のタンクが搭載された車両から給水袋に給水し、運搬する一連の流れを多くの皆さんが体験しました。

今後は、新設される緊急貯水槽を使った応急給水訓練を計画。緊急貯水槽への理解を深めながら、災害時

災害が起きてしまったからでは、生命の維持に必要な物資をそろえることが難しくなります。「どのような災害が起こるか」、「どのような備蓄が必要か」、「事前に準備する」など「災害への先回り対策」が求められます。特に生命線である「水」の確保については、各家庭で3日程度を目安として飲料水を備蓄することが重要です。

いつ、どこで起こるか分からない災害。日頃からの備えを大切に、市民一人ひとりの心構えや、地域での対応・協力が災害対策への近道です。

大切なのは日々の備え

災害が起きてしまったからでは、生命の維持に必要な物資をそろえることが難しくなります。「どのような災害が起こるか」、「どのような備蓄が必要か」、「事前に準備する」など「災害への先回り対策」が求められます。特に生命線である「水」の確保については、各家庭で3日程度を目安として飲料水を備蓄することが重要です。

いつ、どこで起こるか分からない災害。日頃からの備えを大切に、市民一人ひとりの心構えや、地域での対応・協力が災害対策への近道です。



■今月の焦点に関する問合せ先■

- ・水道、下水道の経営に関すること
経営管理課 ☎ 33-3131 (内線 5841)
- ・水道工事・計画、維持管理に関すること
上水道課 ☎ 33-3131 (内線 5851)
- ・下水道工事・計画、維持管理に関すること
下水道課 ☎ 33-3131 (内線 5861)

9月10日は「下水道の日」

下水道事業の役割や大切さ、市の取り組み(新技術)を紹介するパネル展示を行います。

期間▶ 8月31日(月)～9月10日(木)
会場▶ 図書館本館



恵庭市のマンホールカード

道と川の駅(ペーカリーレジにて)配布中!



今年市制施行50周年です。

「未来へつなぐ 花のまち 恵庭50年」

シリーズ

恵庭市50年



恵庭が市になって50年。この半世紀の間で、恵庭の最も大きな出来事といえば、やはり「恵み野」地区の誕生である。先月号で冒頭部分を掲載したが、今月から、その詳細について触れる。

恵庭ニュータウン「恵み野」の誕生

南島松地区（現・恵み野）の開発

※前月号掲載の要約

昭和四十八（一九七三）年一月、「恵庭市総合開発計画」が市議会で議決。この計画には、「恵庭」、「島松」の両市街地の中間に位

■ 恵庭市50年のあゆみ（昭和45年～昭和54年）

昭和45年（1970年）

- 8月 24日 恵庭公園内相撲場開き。全道相撲大会開催
- 11月 1日 **市制施行。恵庭市誕生！**
- 19日 市民憲章制定



昭和46年（1971年）

- 2月 11日 田中菊治市長死去。14日に市葬
- 4月 1日 和光小学校と、松園・松鶴小を統廃合した松恵小学校開校
- 25日 市長選挙で榎本貞一市長誕生
- 5月 15日 千歳・恵庭圏市街化区域決定
- 9月 12日 恵庭青年会議所認証・伝達式
- 11月 15日 市役所新庁舎落成
- 12月 4日 北海道縦貫自動車道・千歳IC - 北広島IC間開通

昭和47年（1972年）

- 1月 4日 法務局恵庭出張所が大町から京町に移転
- 10日 島松保育所開設
- 29日 札幌冬季オリンピック聖火リレーが市内を通過
- 市民スキー場オープン
- 9月 3日 青年会議所がさかえ公園に市民音楽堂建設
- 12月 20日 東恵庭会館開館

昭和48年（1973年）

- 1月 31日 大町保育所開設
- 2月 24日 道立恵庭南高校が白樺町に移転
- 4月 1日 恵庭市総合開発計画スタート
- 2日 市の木「イチイ」・花「スズラン」決定
- 7月 30日 恵庭市文化協会設立
- 8月 11日 観光協会が、すすらん踊り開始
- 11月 3日 第1回スポーツ功労者表彰式

昭和49年（1974年）

- 4月 1日 恵庭北高校が道立に移管
- 恵明中学校開校
- 北海道と恵庭・千歳・江別・広島の4市町で石狩東部広域水道企業団を設置
- 有明、戸磯、島松南、島松北の区画整理事業開始
- 春日、漁太、中島松の道営圃場整備事業開始
- 戸磯軽工業団地を造成完成
- 柏木住宅団地の分譲開始



昭和50年（1975年）

- 4月 1日 郷土資料室を設置
- 10日 若草小学校開校
- 6月 1日 和光町が誕生
- 9月 漁川ダム建設に着手
- 30日 佐伯武道館開館
- 11月 8日 恵庭郵便局が漁町から住吉町へ

昭和51年（1976年）

- 3月 25日 北島松小学校を廃止
- 4月 10日 恵庭地方高等職業訓練校開校
- 20日 夜間急病診療所を開設
- 5月 1日 恵庭南会館（現・桜町会館）開館
- 11月 9日 北栄会館（旧北島松小学校校舎）改造工事完成



昭和52年（1977年）

- 1月 30日 相生保育所開設
- 5月 市営牧場開設
- 10月 11日 市民会館新築工事着工
- 24日 恵庭警察官派出所、有明町に移転
- 11月 4日 榎本市長死去。7日に市葬
- 25日 第1回技能功労者表彰式
- 12月 18日 市長選挙で浜垣実新市長誕生

昭和53年（1978年）

- 3月 30日 特別養護老人ホーム恵望園開園
- 4月 1日 島松旭町が誕生
- 1日 市民斎場新生活会館開館
- 10日 島松会館（現・寿町会館）開館
- 11月 17日 自衛隊のファントム戦闘機が島松演習場に墜落



昭和54年（1979年）

- 1月 13日 ゴミ焼却場完成。分別収集開始
- 2月 23日 市民会館オープン。文化協会による「飛橋」公演
- 4月 3日 心身障害児訓練センター開所
- 20日 島松体育センター開館
- 7月 10日 山口県玖珂郡和木町と姉妹都市締結
- 8月 1日 市制施行10周年・市民会館落成記念式典挙行
- 22日 恵庭ニュータウン「恵み野」の開発始まる
- 12月 10日 職業訓練センター開所
- 10日 和光会館開館

置する南島松地区を「大規模住宅団地」として開発する方針がうたわれた。

これを遡る昭和四十六年に、南島松地区住民から宅地開発の陳情が出されており、翌四十七年には、開発を推進するため、地区の土地所有者で構成する「南島松開発期成会」（以下、「期成会」）が発足、開発や離農の問題、営農対策などについて活発な議論が始められていた。

開発方針の決定

市議会は、総合開発計画の実現を目指して、昭和四十八年九月、「南島松開発特別委員会」（以下、「議会特別委員会」）を設置、計画の現状分析・調査を開始した。これを受けて市は、同年十月、開発の目的、名称、区域の設定、開発手法などを「恵庭市南島松地区の開

発方針」にまとめた。その方針の「開発の指導指針」は次のとおりであった。

「開発の指導指針（要約）」

- 1. 構想** この住宅団地は、人間の健康と福祉の増進、レクリエーション・レジャー施設を適正に配置、精神的・肉体的健康回復の場を提供する。また、職住近接を図るなど「市民が快適に暮らせる生活都市」づくりの一環とする。なお、人口については二万五〇〇〇人前後を想定。
- 2. 特質（開発テーマ）** きれいな空・豊かな緑・ふるさとの小川を保全・創造することをテーマとし、総合計画に構想されている市民交流の森の一部を先取的に建設。
- 3. 機能構成** 中央部に小川と緑地の空間を配置し、三つの住区をもって構成。(1)市民の健康の場 (2)市民の福祉の場 (3)広域的な活用場の場
- 4. 既存市街地との調整** 恵庭及び島松両市街地に居住する市民の生活の質的向上をもたらすため、特に、消費・流通・行政に関する機能については、開発効果を既存市街地に波及・調和するよう指導。

その後、指針に従い、南島松地区および西島松の一部地区の約四〇〇〇畝の土地に、計画

市制施行 50周年記念事業

●オリジナルフレーム切手セット 「恵庭市制施行50周年記念」の販売開始

日本郵便株式会社北海道支社では、市制施行50周年を記念したオリジナルフレーム切手セットの販売を始めました。

【販売郵便局】 恵庭市内のほか、石狩管内の全郵便局
※一部簡易郵便局は除く

【セット構成】 1シート 63円切手×5枚、84円切手×5枚、A4クリアファイル ※セット単位で販売

【販売価格】 1セット1,700円(税込)

【その他】 「郵便局のネットショップ」でも取り扱い

●「タイムカプセル」開封式

平成12年の市制施行30周年記念事業として、ユカンボシ川河畔公園彫刻広場に、当時の和光小学校6年生と恵庭中学校3年生が埋めたタイムカプセルを開封します。カプセル内には、「20年後の自分への手紙」が格納。当時の児童生徒の参加のもと、開封式を行います。

【日時・場所】 ・和光小学校 8月15日(土)15時~同校体育館
・恵庭中学校 8月15日(土)17時~同校体育館

【その他】 河畔公園でのタイムカプセル取出式は、各校代表者により別途事前(8/1)に行います。

●記念事業実施状況一覧

新型コロナウイルス感染症拡大防止のため、記念事業の一部が延期や中止になりました。現時点での状況をお知らせします。

事業名	状況	実施時期
サケの放流事業特別講座	実施	2月10・20・21日
恵庭ふるさと講座(座学)	実施	2月18日
ふるさと恵庭布絵本	実施	2月25日~
記念郵便小型印消印サービス	実施	4月1日~12月30日
e-niwa 市制施行特別放送	実施	4月1日~10月31日
市制施行50周年記念エッセー募集	実施	4月1日~6月30日
記念パンフレット発刊	実施	広報5月号同時配布
記念マンホールをさがせ!	延期	6月19日~7月31日
第1回子ども未来議会	延期	7月30日
恵庭ふるさと講座(バス見学)	代替	7月7日~HP上でネット講座
50周年応援大使任命・巨大花アート	中止	
記念フォーラム	延期	令和3年7月予定
折茂武彦(レバガ北海道)メモリアルプレゼンツ	中止	
みんなで大絵画	延期	11月28・29日
記念教育講演会	延期	令和3年1月予定
記念仕掛け花火	中止	※代替実施を検討中
タイムカプセル開封式	実施	8月15日※上記参照
第2回子ども未来議会	延期	10月26日
記念フード事業	実施	9月1日~30日
50周年記念特別文化展	中止	
桜の記念講演会(記念植樹)	実施	10月10日
「拓望の像」改修完成式	実施	10月予定
第3回子ども未来議会	延期	12月17日
市制施行50周年記念式典	実施	11月1日
オリジナル絵本	実施	11月予定
NHK 公開番組	実施	11月12日
新恵庭市史発刊	実施	年度内

問合せ先：50周年事業室
(☎33-3131 内線4701)

事業の体制づくり

人口二万二〇〇〇人、住戸数五五〇〇戸の開発計画が構想された。その後、面積の縮小に伴い変更を余儀なくされても、大規模住宅建設だけに終わらず、付加価値としての「特質(開発テーマ)」を定めた指針の本質は、一貫して揺らぐことはなかった。

開発の構想が着々と練られていくなか、市、市議会、そして期成会によって、開発を推進するための課題が一つ一つ解決されていった。期成会の動きは早く、昭和四十八年十一月には、土地所有者と期成会との間で交渉価格の一本化や、移転補償などの条件の同意書が交わされた。

一方、議会特別委員会は、事業主体の組織体制などの検討などを行い、市や期成会との

協議を経て、第三セクター方式が適当との中間報告を行った。昭和四十九年五月には、恵庭市総合開発計画審議会からも、第三セクター方式の採用を検討すべき旨の答申を得、八月五日、恵庭市を含む四者により、「南島松住宅団地開発連絡協議会」が設立され、開発事業主体づくりに着手した。

当時、人口四万人弱の小都市であった恵庭市が、四〇〇軒にも及ぶ住宅都市開発事業に単独で取り組むのは無理があった。

そのため市は、行政の企画調整能力と、民間の経済・技術能力を結合させるべく、全国に先駆けて官民協定の第三セクター設立に動いた。その結果、南島松住宅団地開発連絡協議会の四者に加え、新たに民間事業者二者の参加が決まり、昭和五十年三月二十七日、「(株)恵庭新都市開発公社」(以下、「開発公社」)

が正式に設立された。開発公社の出資金は一億円。比率は官が五一%、民間が四九%であった。「次号へ続く」

●小学校社会科副読本 「のびゆく恵庭」の公開・閲覧

昨年度編さん作業を終え、今年度から市内小学校3・4年生の社会科の授業で使われている副読本です。下記のとおり公開しますので、ご覧ください。

【公開方法】 ・市ホームページに掲載
・閲覧用冊子を次の場所に設置

【閲覧場所】 市役所本庁舎(図書コーナー)、教育委員会事務局、島松支所、恵み野・中恵庭出張所、図書館本館・各分館、生涯学習施設かしわのもり
※図書館には蔵書として所蔵

【公開開始】 令和2年8月から

【問合せ先】 教育総務課
(☎33-3131 内線1623)

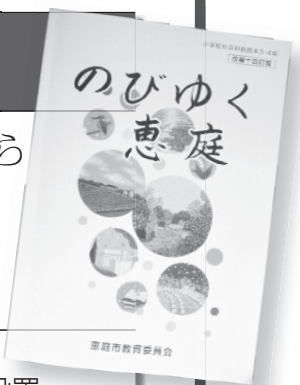

新型コロナウイルス関連情報

定額
給付金

特別定額給付金の申請はお済みですか？
申請期限は**8月31日(月)**です。
(当日消印有効)

給付金の申請書は、5月下旬に対象世帯の世帯主あてに郵送しています。受け取りを希望する場合は、期限内に申請書を提出してください。期限を過ぎると受け取ることができません。

なお、住所の変更などで、申請書が届いていない世帯は、担当まで問い合わせ願います。

※オンライン申請は5月29日で終了しました

問合せ先：福祉課
(☎ 33-3131 内線 2930・2931)

注意!

マスクの着用が求められる今年の夏。感染症対策も大切ですが、熱中症予防にも例年以上に注意してください。

【注意事項】

- ・ 暑さの中での作業や運動を避ける
- ・ のどの渇きがなくても水分補給を
- ・ 汗を多くかいた後は塩分補給も
- ・ 換気を十分にし、風通しの良い環境を
- ・ 他の人と間隔がとれる場合は、状況に応じてマスクを着脱



気象庁では、最高気温が33度以上になると予想した場合、「高温注意情報」を公表します。熱中症予防の参考にしてください。



対策

地域によって、感染の波に違いはありますが、予防対策の基本は「新しい生活様式」です。徹底しましょう。

中止

●各種保健事業

すでに中止が決まっているものを掲載しますが、今後変更が見込まれます。詳しくは問い合わせ、確認願います。

事業名	開催周知日
2歳児歯科健診	8月17日(月)13:30~14:20
フッ素塗布	8月 3日(月) 9:30~11:30
	8月 3日(月)13:30~15:30
	8月17日(月)14:30~15:30

問合せ先：保健センター (☎ 25-5700)

相談

次のような症状がある場合は、まず電話で相談してください。

■相談・受診の目安

○発熱やせきなどの比較的軽い風邪の症状があり、症状が4日以上続く

※ただし、次に該当する人は4日を待たず**すぐに相談**を

- ・ 基礎疾患（糖尿病など）がある
- ・ 高齢者や、透析を受けている
- ・ 免疫抑制剤や抗がん剤などを用いている
- ・ 妊娠している

○強いだるさ（倦怠感）や息苦しさ（呼吸困難）、高熱などの強い症状がある

必ず！
すぐに！

新型コロナウイルスの症状に関する相談窓口（千歳管内抜粋分）

北海道健康安全局 地域保健課	☎ 011-204-5020	24 時間
※聴覚に障害がある場合は（FAX011-232-2013）へ		
千歳保健所	☎ 23-3175	平日 8時45分~17時30分

●新しい生活様式

①一人ひとりの基本的感染対策

・感染防止の3つの基本

①身体的距離の確保、②マスクの着用、③手洗い



いまは、
きよりとって



マスクをしよう



手を洗おう

例) 人との間隔はできるだけ2m空ける、■会話は真正面を避けマスク着用、■手洗いは30秒以上かけ石けんで丁寧に など

・移動に関する感染対策

例) 感染流行地域からの(への)移動は避ける、■帰省や旅行は控える、■誰とどこで会ったかメモ、■地域の感染状況に注意

②日常生活を営む上での基本的生活様式

例) ①まめに手洗い・消毒、■咳エチケットの徹底、■身体的距離の確保、■「3密」の回避、■朝晩検温・健康チェック など

③日常生活の各場面別の生活様式

・買い物

例) 通販も利用、■少人数ですいた時間、■電子決済の利用、■展示品への接触は控える、■並ぶときは前後にスペースを など

・娯楽、スポーツなど

例) 公園はすいた時間・場所を、■歌や応援は十分な距離 など

・公共交通機関の利用

例) 会話は控えめに、■徒歩や自転車利用も併用を など

・食 事

例) 持ち帰りや出前を、■大皿を避けて料理は個々に、■対面を避け、回し飲みはしない など

・冠婚葬祭

例) 多人数の会食は控える、■発熱などの場合参加しない など

④働き方の新しいスタイル

例) 在宅勤務、■時差出勤、■会議・名刺交換はオンライン など

暮らしのお知らせ



えにわ

参加料の記載がない
ものは全て無料です

●ページ構成

催し	12
保健・介護・福祉	12~13
子育て	13~14
教育・生涯学習	14
お知らせ	14~16
募集	16~19
保健センター	20
図書館	21

主な公共施設の住所・電話番号は、裏表紙（最終ページ）をご覧ください

支援

●えにわ商品券「えにわんチケット」発行事業

感染症の影響により落ち込んだ、市内経済の循環・回復を目的として、最大6千円分利用できる商品券を配布します。

- 【配布対象】 原則、特別定額給付金の対象世帯に準じる
 ※令和2年8月1日現在で恵庭市の住民基本台帳に記録されている人
- 【発行額】 一人につき5,000円(1,000円券×5)の商品券
 ※特定店舗(地元小規模事業者)で使用する場合は1枚1,200円で利用可
- 【引換券送付】 8月28日(金)～9月下旬に世帯主あてに順次引換券を送付
- 【引換期間】 9月1日(火)～令和3年1月15日(金)の平日
- 【引換方法】 送付された引換券を持参し、市内郵便局(11カ所)で商品券に交換 ※引換時間などの詳細は、引換券および市ホームページに掲載
- 【使用期間】 10月1日(木)～令和3年2月28日(日)
- 【その他】 ・商品券の利用可能店舗は、引換時に「参加事業者一覧表」を配布するほか、市ホームページで公開
 ・参加事業者も随時募集中 ※追加情報は市ホームページで公開



情報

感染症の新たな情報は、市のホームページのほか北海道文化放送(UHB)のデータ放送にも掲載中。なお今後は、**感染症以外の情報も載せる予定です。**

- UHB データ放送
「地デジ広報」市町村情報
- ① 「8チャンネルを選ぶ」
 - ② 「dボタンを押す」
 - ③ 「黄色ボタンを押す」
 - ④ 「上下ボタンで記事を選ぶ」

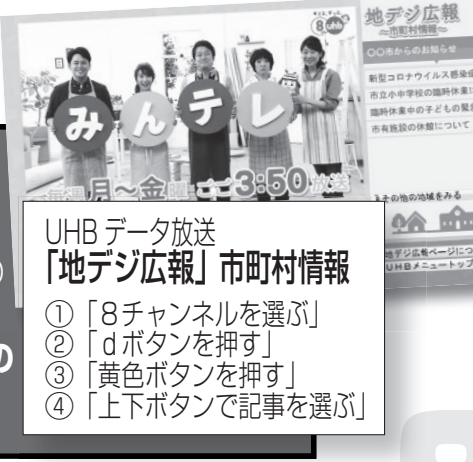

●「ニホンゴ」を「日本語」に

新聞に「頭に入らぬカタカナ表記」との投稿が。感染症関連の用語は、確かに聞き慣れないものが多かった。そこで、「ニホンゴ」を「日本語」にしてみました。

カタカナ語	意味
(東京)アラート	(都内の)感染状況を知らせ、警戒を呼び掛けるもの 【パソコンでは】操作に対し注意を促したり、警告を与えるための表示 【辞書では】警報、警戒、待機の姿勢
オーバーシュート	爆発的に感染者が増えること 【辞書では】通り越す、行き過ぎる 【本来は】金融・証券用語で「相場や有価証券の価格の行き過ぎた変動」
オンライン	コンピューター(PC)がネットワーク(複数のPCを接続し相互に通信できる状態)などと接続している状態。端末がインターネットなどの通信回線に接続されていること
クラスター	感染者の集団、集団感染のこと 【辞書では】群れ、集団、塊
コロナウイルス	風邪のような呼吸器感染症を起こすウイルス。表面に突起があり、太陽のコロナのように見えることからこの名称に。今回はそれまで認識されていない型のため「新型」と称される
ステイホーム	家に居る。うちで過ごすの意。小池東京都知事がゴールデンウィークに「家にいて」と呼びかけるため使用 【正式には】Stay at home
ソーシャル・ディスタンス	人と人との間を空けること 【直訳】社会的な距離 【海外では】Physical distancing(フィジカル・ディスタンス)を推奨
テレワーク	自宅など、会社から離れて働くこと 【直訳】tele(離れたところ)とwork(働く)を組み合わせた造語
パンデミック	感染症の世界的な大流行のこと
リモートワーク	テレワークとほぼ同じ 【直訳】remote(遠隔の・遠い)とwork(働く)を組み合わせた造語
ロックダウン	都市封鎖や、強制的な外出禁止・店舗閉鎖などを行う強硬な措置 ※日本では法律での強制はできない

●中小企業者向け個別相談会(第4回)

新型コロナウイルス感染症により、経営に影響を受けている中小企業者を対象にした個別相談会です。雇用調整助成金や各種申請書の記入方法、IT活用などについて、社会保険労務士や行政書士、ITコンサルタントに直接相談・質問できます。お気軽にご利用ください。

- 【日時】 8月24日(月) 13:30～15:30(各30分程度)
- 【会場】 市民会館2階・小会議室、サークル研修室、リハーサル室B
- 【申込方法】 申込用紙に必要事項を記入し、FAX33-3137またはメール shoukouroudou@city.eniwa.hokkaido.jpへ
- 【申込期限】 8月19日(水) ※詳細は下記へ問い合わせください

●期限が迫っています。「小規模事業者事業継続支援金」申請

感染症の影響で、売り上げが減少した小規模事業者への支援制度ですが、申請期限は8月末です。希望する事業者はお急ぎください。

- 【支援内容】 前年の事業収入が
 - ・200万円以上 = 30万円
 - ・100万円以上200万円未満 = 25万円
 - ・100万円未満 = 20万円
- 【対象】 市内で主たる事業を営む個人事業者などで、下の要件を満たす者
- 【要件】 ・家族を含めて従業員19人以下
 ・令和元年12月31日までに事業を開始
 ・特定の月(2～5月のいずれか)の売上高などが、前年同月比で20%以上減少 ※詳細はHPで確認か、問い合わせを
- 【申請期限】 令和2年8月31日(月)まで

問合せ先：商工労働課 (☎ 33-3131 内線 3331、3332)

●ひとり親世帯臨時特別給付金支給事業

感染症の影響により、子育てに対する負担の増加や、収入の減少などで生活に困難が生じている「ひとり親世帯」への支援事業です。

■基本給付(児童扶養手当を受給している「ひとり親世帯」の人への給付) 【1世帯5万円、第2子以降は一人につき3万円】

- ①令和2年6月分の児童扶養手当が支給された人 → 申請は**不要** [左の手当支給口座に振り込みます]
- ②公的年金などを受給しており、令和2年6月分の児童扶養手当の支給が全額停止された人(児童扶養手当未申請の人を含む) → 申請が**必要** [申請書に必要事項を記入し、必要書類とともに直接窓口か、郵送で提出。内容を確認後、指定口座に振り込みます]
- ③新型コロナウイルス感染症の影響を受けて家計が急変するなど、収入が児童扶養手当を受給している人と同じ水準となった人 →

■追加給付(新型コロナウイルス感染症の影響を受けて家計が急変するなど、収入が減少している人への給付) 【1世帯5万円】

- 「基本給付」対象の①または②に該当する人のうち、新型コロナウイルス感染症の影響を受けて家計が急変し、収入が減少した人 → 申請が**必要** [収入減少の簡易な申請を提出。内容を確認後、該当世帯かを判断し指定口座に振り込みます]

問合せ先：子ども家庭課 (☎ 33-3131 内線 1243)

厚生労働省「ひとり親世帯臨時特別給付金」コールセンター
 ☎ 0120-400-903 (平日9:00～18:00)

催し

サイクルフェスタ・恵庭 2020中止について

9月開催予定の「サイクルフェスタ・恵庭2020」については、新型コロナウイルス感染症が拡大している状況を踏まえ、参加者および関係者の健康・安全面を考慮し、開催を中止することにしました。参加を検討いただいた皆さまには、ご理解をよろしくお願ひします。

問合せ先 サイクルフェスタ・恵庭運営協議会事務局 (☎090-5075-1621)

郷土資料館催し

会場は全て郷土資料館です。

■戦争資料展

日時 8月1日(土)～27日(木)各日9時30分～17時 ※休館日を除く
内容 郷土資料館で収蔵している戦争関連資料約70点を展示

クイズ&スタンプリー
2020

日時 8月8日(土)～16日(日)各日9時30分～17時 ※休館日を除く
内容 クイズ&スタンプリー
対象・定員 小学生・200人
問合せ先 郷土資料館 (☎37-1288)

緑のふるさと森林公園

新型コロナウイルス感染症拡大防止のため、緑のふるさと森林公園内「北海道の森(バーベキューエリア)」の利用方法が事前予約制になります。

日程 11月3日(火)まで

予約方法 利用予定日前日までに申込先へ電話 ※10時～15時
定員 9人以下▼1日4組、10人以上▼1日1組

その他 10人以上での利用の場合

は「えにわ湖周辺レクリエーション施設使用許可申請書」の提出が必要。詳しくは市ホームページをご覧ください

問合せ・申込先 緑のふるさと森林公園 (☎33-0401)

保健・介護・福祉

あつたまーるポイント 新規登録者説明会

日時 8月21日(金)13時30分～15時30分 ※受付13時～

会場 福祉会館
内容 認知症サポーター養成講座、ボランティアについて
対象・定員 65歳以上の要介護認定を受けていない人(要支援!・2は可)・10人

申込方法 8月20日(木)までに電話

またはファクスで申し込み

その他 社会福祉協議会窓口で随時登録ができます。活動の際には1時間1ポイント、1時間以上2ポイントで1日の上限が2ポイントとなっております。年間最大50ポイント(5000円)まで換金または寄付をすることができます



問合せ・申込先 介護福祉課 (☎33-3131 内線1224 / FAX 39-2715)、社会福祉協議会事業推進課 (☎32-0007 / FAX 29-5833)

特別障害者手当・障害児福祉手当・経過的福祉手当現況届

特別障害者手当および障害児福祉手当などは、在宅の重度障がい者に生じる特別な負担に対し支給されます。受給者は所得状況届の提出が必要です。対象者には案内文を郵送しますので、期限までに手続きください。提出がない場合、8月分以降の手当が受給できなくなります。また、2年間提出しない場合は時効により受給できなくなります。

提出期限 9月11日(金)
問合せ先 障がい福祉課 (☎33-3131 内線1215)

スズメバチに注意!



スズメバチに刺される事故は、8月～9月にかけて発生します。スズメバチが人を刺すのは外敵から巣や身を守るため、刺激しなければむやみに刺すことはありません。ハチが近寄ってきても、慌てて走って逃げることをしないよう注意してください。

※営巣の未然防止
庭木、生け垣などは、樹木が混み合わないよう剪定を心がけ、風通しを良くしましょう。軒下、外壁の換気口はハチが入り出来ないように点検し、破損している場合は修理しましょう

スズメバチの巣の駆除を希望する場合について

市が紹介した登録業者に駆除などを依頼したときは、駆除費用のうち、全部または一部を負担します
市の負担▶上限7,000円
対象▶個人住宅(工場や事業所などを除く)

問合せ先 環境課 (☎33-3131内線1142)

高齢者のための健康づくり講座「ミニ健康度チェック」

日時 ①8月21日(金)②9月8日(火) 各日9時30分～16時

会場 ①福住憩の家②大町憩の家
内容 歯科衛生士や栄養士、保健師による、筋力低下、体重の変動、飲み込み、むせ込みなどの健康チェック、生活上のアドバイス

対象 65歳以上の市民
定員 12人

申込期限 ①8月19日(水)②9月4日(金)

問合せ・申込先 介護福祉課 (☎33-3131 内線1209)

重度・ひとり親・子ども 医療費受給者証送付

8月1日に更新し、新しい受給者証を送付しました。該当と思われる人で、受給者証が届いていない人は問い合わせください。

問い合わせください。

問い合わせください。

問い合わせください。

い人は問い合わせください。

注意事項
・所得制限があります
・令和2年1月1日以降に転入された人、未申告の人には更新手続きの案内をしています
・65歳以上の重度医療受給者で課税世帯の人は、一部の人を除き受給者証を発行していません

問合せ先 国保医療課 (☎33-3131 内線1166)

問い合わせください。

問い合わせください。

問い合わせください。

問い合わせください。

問い合わせください。

問い合わせください。

問い合わせください。

問い合わせください。

新型コロナウイルスの感染状況により、掲載されている行事などが中止・延期となる場合があります。詳しくは問い合わせください。また、感染予防を考慮し、施設利用に関しては各施設のガイドラインに沿った使用となりますのでご了承ください。

催し

保健・介護・福祉

子育て

教育・生涯学習

お知らせ

募集

保健センター

図書館

市制施行50周年記念オリジナルフレーム切手セットの販売

日本郵便株式会社北海道支社は恵庭市制施行50周年を記念してオリジナルフレーム切手セットを作製し、限定販売しています。

販売部数 800セット（1シート63円切手×5枚、84円切手×5枚、A4クリアファイル）

販売価格 1セット1700円

販売郵便局 市内郵便局ほか北海道内郵便局（計79局）

その他 「郵便局のネットショップ（<http://www.shop.post.japanpost.jp/>）」でも取り扱いします。ネットショップで購入の場合は送料などが加算されます

問合せ先 日本郵便株式会社北海道支社物販・広告担当（☎011-214-4184）

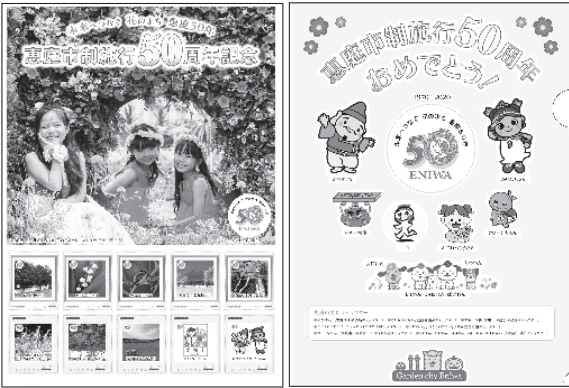

堆肥などに活用ください「漁川の刈草リサイクル」

千歳川河川事務所では、家庭菜園の堆肥などに刈草を再利用していただける人を募集します。

配布時期 8月下旬～9月中旬予定

配布場所 漁川日の出橋付近

寸法 刈草を梱包（幅50cm、長さ70cm、厚さ40cm、重さ12～14kg程度）

配布条件 自分で積み込みや運搬ができる人

応募方法 住所、氏名、電話番号、希望個数を記入し、8月14日（金）までにファクスまたは郵送で応募

その他 個数調整する場合があります

問合せ・応募先 千歳川河川事務所計画課（〒066-0026 千歳市住吉1-1-1 / ☎24-1114、FAX23-1036）

■交通事故・火災・救急月報

（）は前年同期

6月	交通事故			火災			救急出動
	発生	死者	負傷者	発生	死者	負傷者	
件	人	人	人	件	人	人	件
8	0	9	2	0	0	0	167
(10)	(0)	(11)	(3)	(0)	(0)	(0)	(216)
累計	件	人	人	件	人	人	件
	45	1	57	11	1	1	1025
	(51)	(0)	(68)	(14)	(0)	(0)	(1191)

子育て

フリーめぐみの催し

会場は、全てフリーめぐみです。8月15日（土）、16日（日）は休館します。

ミニミニ縁日

日時 8月8日（土）13時30分～15時30分

対象 未就学児と小学生以上

内容

世帯区分	利用者負担額（一冬あたり） 11月～翌年3月
生活保護世帯	無料
市民税非課税世帯	5,000円
市民税課税世帯	10,000円

問合せ先 介護福祉課（☎33-3131 内線1224）

特別児童扶養手当所得状況届

特別児童扶養手当は、20歳未満で中程度以上の障がいをもつ児童を養育している父親または母親などに支給されます。受給者は所得状況届の提出が必要です。対象者には案内文を郵送しますので、期限までに手続きください。

提出がない場合、8月分以降の手当が受給できなくなります。また、2年間提出しない場合は時効

定員 40人

寺子屋フリー

日時 8月12日（水）9時30分～11時

対象 小学生以上

持ち物 筆記用具、夏休みの宿題、家庭学習

問合せ・申込先 フリーめぐみの（☎37-6020）

保育士現場体験セミナー

により受給できなくなります。

提出期限 9月11日（金）

問合せ・提出先 子ども家庭課（☎33-3131 内線1245）

日時 令和3年2月までのうちの1日9時30分～13時 ※希望の日程を保育園と調整

会場 すずらん保育園、すみれ保育園

内容 もう一度保育のお仕事してみませんか？

対象 保育士の資格を有し、現在保育士の職に就いていない人

その他 保育士等バンクの登録を行っている人

問合せ・申込先 すずらん保育園（☎33-7100）、すみれ保育園（☎33-3388）

基礎から学ぼう パソコン教室

はじめてのパソコンコース/日時

1木曜講座午後
9月3日～11月5日の毎週木曜日
各日13時～15時



はじめてのパソコンコース/内容

マウス操作、文字入力、インターネット操作ほか

ワード・エクセル入門コース/日時

2水曜講座午前
9月2日～11月4日の毎週水曜日
各日10時～12時

3水曜講座午後
9月2日～11月4日の毎週水曜日
各日13時～15時

4木曜講座午前
9月3日～11月5日の毎週木曜日
各日9時30分～11時30分

ワード・エクセル入門コース/内容

ワード基礎（罫線ほか）、エクセル基礎（表計算、簡単な関数）
※文字を支援なく入力できる人が対象

教室のノートパソコン（windows 10、office 2013）を使用

会場/定員/受講料

島松公民館/各コース10人/3,500円
※ワード・エクセル入門コースはテキスト代1,100円が別途かかります

申込方法

郵便番号、住所、氏名（ふりがな）、電話番号、受講希望コース番号を明記し、郵送またはファクスで申し込み

申込期限

8月25日（火）（郵送の場合は25日（火）必着） ※新型コロナウイルス感染拡大防止のため中止した、前期パソコン教室を希望した人を優先し、定員を上回った場合は抽選を行い、結果を通知します

問合せ・申込先

島松公民館

（〒061-1353 島松本町3-12-20 / ☎36-7503 / FAX36-1501）

子育て

子育て支援センター催し

■えほんのひろば

8月の実施はありません

■えだまめくらぶ

日時 8月5日(水)10時～11時30分

会場 子育て支援センターはくよう

内容 双子の交流、情報交換のひろば。妊婦さんも参加ください

対象 就学前の双子とその保護者

定員 10組

■サンデーパパ

日時 8月9日(日)10時～11時30分

会場 子育て支援センターえにわ

内容 お子さんとお父さんが一緒に遊ぶひろば。お母さんも一緒に家族で楽しめます

対象 就学前の子どもの保護者

定員 10組

■親子で遊ぼう

日時 8月19日(水)10時～11時

会場 子育て支援センターはくよう

内容 おまつりあそびをしよう

対象 就学前の子どもの保護者

定員 10組

持ち物 水分、親子ともに運動靴

■秋の遊びを楽しもう

日時 9月9日(水)10時～11時30分

会場 生涯学習施設かしわのもり

内容 金魚すくい、ヨーヨー釣り

定員 10組

持ち物 水分、おしぼりまたはウ

エットティッシュ

申込開始日時 8月3日(月)9時

■子育てセミナー

日時 8月26日(水)10時～11時

会場 子育て支援センターはくよう

内容 子どもの安全とすぐに役立つ応急処置

対象 就学前の子どもの保護者

定員 10組

申込開始日時 8月12日(水)9時

■HAPPY☆マッピー☆リフレッシュ

日時 8月28日(金)10時15分～11時30分

会場 黄金ふれあいセンター

内容 カラーセラピー

講師 高山あゆみさん(カラーセラピー金魚)

対象 就学前の子どもの保護者

定員 10人 ※託児あり(10人)

参加料 300円

持ち物 飲み物、筆記用具

申込開始日時 8月13日(木)13時

その他 当日は子育て支援センターこがねの子育てひろばは休み

■秋の遊びを楽しもう

日時 9月9日(水)10時～11時30分

会場 生涯学習施設かしわのもり

内容 金魚すくい、ヨーヨー釣り

定員 10組

持ち物 水分、おしぼりまたはウ

■ジムジム親子deスマイル

日時 8月17日(月)10時15分～11時30分

会場 宮の森スポーツ倶楽部(えにあす内)

内容 リズム体操、親子ヨガ

講師 宮の森スポーツ倶楽部インストラクター

対象 市内在住の1歳6カ月～就学前までの子どもとその保護者

定員 8組

参加料 300円

申込開始日時 8月3日(月)13時



対象 就学前の子どもの保護者

定員 8組

持ち物・服装 水分、タオル、着替え、制作物を入れる袋、汚れてもよい服装、帽子、おしぼり

申込開始日時 8月27日(木)13時

問合せ・申込先 子育て支援センターはくよう(☎33-0037)

■児童扶養手当現況届

児童扶養手当の受給者は、現況届の提出が必要です。対象者には郵送で通知しています。

提出がない場合、11月分以降の手当が受給できなくなります。

対象者 離婚、未婚、父親・母親が死亡または重度の障がい者、もしくは生死不明などの状態で、父親または母親と生計を同じくしていない満18歳までの児童(満18歳に達した年度を含む)を養育している人

※児童が心身に中程度以上の障がいがある場合は、20歳未満まで手当が受けられます

提出期限 8月31日(月)

その他 夜間窓口開設▼8月18日(火)、20日(木)、25日(火)、27日(木)は各日19時30分まで受付を行いますのでご利用ください

問合せ・提出先 子ども家庭課(☎33-3131 内線1243)

■教育相談

日時 8月31日(月)10時～16時

会場 市民会館小会議室

対象 市内に住む小・中学生、高校生およびその保護者

■固定資産現況調査

市では、土地・家屋の現況調査を行います。敷地内に立ち入る場合がありますので、ご理解とご協力をお願いします(職員は身分証明書を持っています)。

また、建物(車庫などを含む)の新築・増築・滅失、土地や建物の用途に変更がある場合は連絡ください。

■お知らせ

令和3年度に使用する中学校用教科用図書の採択結果や理由、協議用資料などを公表します。採択結果については、市ホームページからもご覧いただけます。

公表日時 9月1日(火)～15日(火)各日8時45分～17時15分 ※土・日曜日を除く

会場 市民会館教育委員会事務局

問合せ先 教育総務課(☎33-3131 内線1623)

相談員 石崎美濃さん(公認心理師)

申込期限 8月28日(金)

問合せ・申込先 教育支援課(☎33-3131 内線1632)

教科用図書採択結果等の公表

令和3年度に使用する中学校用教科用図書の採択結果や理由、協議用資料などを公表します。採択結果については、市ホームページからもご覧いただけます。

公表日時 9月1日(火)～15日(火)各日8時45分～17時15分 ※土・日曜日を除く

会場 市民会館教育委員会事務局

問合せ先 教育総務課(☎33-3131 内線1623)

新型コロナウイルスの感染状況により、掲載されている行事などが中止・延期となる場合があります。詳しくは問い合わせください。また、感染予防を考慮し、施設利用に関しては各施設のガイドラインに沿った使用となりますのでご了承ください。

「子どもの人権 110 番」強化週間のお知らせ

法務局では、子ども人権についての専用相談電話「子どもの人権 110 番」を設置しています。期間中は時間を延長し、土・日曜日も対応。いじめや虐待など子どもの人権に関する悩みを相談ください。

「子どもの人権 110 番」
 ☎ 0120-007-110

相談日時 8月28日(金)、31日(月)、9月1日(火)～3日(木)各日8時30分～19時、8月29日(土)・30日(日)各日10時～17時

問合せ先 札幌法務局人権擁護部 (☎ 011-709-2311 内線 2208)

「違法なけしの花」に注意してください

「違法なけし」が、花壇や敷地に生えていませんか。恵庭市内にも、法律で禁止されている「違法なけし」が誤って栽培されている例が見受けられます。飛んできた種で、知らないうちに生えてしまうこともありますので、確認願います。

鑑賞目的で栽培している場合でも法律違反となりますので、所有（使用）している土地に「違法なけし」が存在する場合は、自ら除去をお願いします。不明な点がある場合は下記まで連絡ください。また、見分け方については厚生労働省のホームページをご覧ください。

問合せ先 千歳保健所 (☎ 23-3175)

海上保安庁採用試験

■海上保安大学校学生採用試験

受付期間 8月27日(木)9時～9月7日(月)(インターネット受付)

1次試験 10月31日(土)、11月1日(日)

試験会場 札幌、函館、小樽、旭川、釧路(道内分)

受験資格 令和2年4月1日において、高等学校などを卒業した日の翌日から起算し2年を経過していない人、および令和3年3月までに高等学校などを卒業見込みの人

その他 新型コロナウイルス関連で試験日などが変更になる場合があります。海上保安庁ホームページ(<https://www.kaiho.mlit.go.jp/recruitment/>)をご覧ください

問合せ先 第一管区海上保安本部千歳航空基地 (☎ 23-9118)

問合せ先 税務課 (☎ 33-3131 内線 1416)

1419)

ごみ袋交換対応の終了

3月末日まで使用していた古い燃やせないごみ袋の交換対応を9月30日(水)で終了します。交換を希望する場合は早めに廃棄物管理課、島松支所、恵み野出張所のいずれかの窓口を持参ください。

なお、古い燃やせないごみ袋は「燃やせないごみ用」

の表記をペンなどで線を引き、交換せずに「燃やせないごみ用」の袋としても代用できます。



問合せ先 廃棄物管理課 (☎ 33-3131 内線 1137)

相生町住居表示事業に伴う委託業者の訪問について

令和3年3月13日に相生町の住所を分かりやすいものに変更する住居表示の実施を予定しています。今月以降住居調査などのため、身分証を携帯した委託業者が訪問しますのでご協力をお願いします。住所の変更に伴い必要となる手続きは11月頃、新しい住所は3月上旬にお知らせを予定しています。

問合せ先 市民課 (☎ 33-3131 内線 1122)

総合行政相談

特殊法人に関することや年金・雇用・労災など、また金銭・相続などの民事法律相談を行います。

日時 8月22日(土)13時30分～16時

会場 市民会館小会議室

相談員 行政相談委員

定員 5人 ※1人30分

その他 事前に申し込みが必要

問合せ・申込先 市民生活課 (☎ 33-3131 内線 2363)

33-3131 内線 2363)

演習通報

■島松地区 8月1日(土)・2日(日)

各日7時～20時、3日(月)～7日(金)各日7時～21時

■恵庭地区 8月5日(水)～7日(金)

各日7時～20時

その他 12時～13時は演習を行いません。16日(日)～31日(月)の演習日程については、決まり次第市ホームページに掲載します

問合せ先 基地・防災課 (☎ 33-3131 内線 2243)

33-3131 内線 2243)

障害のある皆さんへ 障害年金をご存じですか？

障害のある人が次の3つの要件をすべて満たしている場合は、国民年金・厚生年金保険の障害基礎年金や障害厚生年金を受けることができます。

1. 年金制度加入中に初診日があること
 ※初診日が20歳前または60歳から65歳までの年金未加入期間中の人は障害基礎年金の対象となります
2. 一定の障害の状態にあること
3. 保険料納付要件を満たしていること

障害基礎年金の年金額は、令和2年度においては、1級障害が977,125円、2級障害が781,700円です。また、障害厚生年金の年金額は、厚生年金加入中の報酬額と加入期間で算出されます。 ※配偶者や子どもがいるときは、これらの金額に一定額が加算される場合があります。

障害年金を受けるには、本人またはご家族による年金の請求手続きが必要になります。まずはお近くの年金事務所または、市役所市民課年金担当へ相談ください。

【ご注意ください】

「身体障害者手帳などの障害等級」と「国民年金・厚生年金保険障害等級」は、判断基準が異なるため、身体障害者手帳などの交付を受けても障害年金は受けられないこともあります

～手続き先～

障害基礎年金：市民課年金担当 (☎ 33-3131 内線 1117)

障害基礎年金・障害厚生年金：新さっぽろ年金事務所 (☎ 011-892-9313)

お知らせ

恵庭農畜産物直売所「かのな」

営業時間 9時～18時
 変更期間 7月～9月末まで
 問合せ先 花と緑・観光課 (☎33-3131内線2522)

パブリックコメント募集期間の変更について

広報7月号に掲載しました「千歳恵庭圏都市計画(素案)」のパブリックコメント募集については、募集期間が変更となりました。変更後の期間については、市ホームページまたは北海道ホームページにてお知らせします。

全国一斉自動放送試験

市では、防災行政無線を使用した「全国瞬時警報システム(Jアラート)」による全国一斉情報伝達試験を実施します。この試験は、大規模災害や武力攻撃など時間的余裕のない緊急時に国から住民への情報伝達手段を確認するために行うもので、試験当日は市内全域に放送が流れる予定です。

実施日時 8月5日(水)11時ごろ
 放送内容 「これはJアラートのテストです」を3回放送
 問合せ先 基地・防災課 (☎33-3131内線2242)

マイナンバーカード

混雑緩和のためマイナンバーカードの関連手続きは予約制にしています。また、休日臨時窓口を開設しています。
予約受付 専用ナビダイヤルまで利用日時を申し込み ※予約日の3営業日前まで
主な対象業務 マイナンバーカード申請支援、マイナンバーカード交付(受取)など ※電子証明書更新、暗証番号再設定は島松支所、恵み野出張所でも手続き可能
休日窓口実施日時 8月8日(土)、23日(日)各日9時～12時 ※事前予約なし不可
会場 市民課
必要なもの 予約時に確認ください
その他 受け取りまで1カ月半から2カ月程度要します
問合せ・交付・実施先 市民課 (☎33-3131内線1129)、
 予約専用ナビダイヤル (☎0570-07-0330)

マイナポイント予約・申込支援

マイナンバーカードを活用した消費活性化策としてマイナポイント事業を実施します。スマートフォンやパソコンなどから申し込みできますが、対応する機種をお持ちでない人のために申し込み支援コーナーを設置しています。

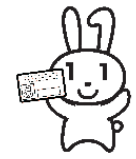

事業内容 マイナンバーカードを使って、オンラインで決済サービスを選択、キャッシュレスでチャージまたは、買い物をするのと25%(上限5000円分)のポイントがもらえる事業です
支援場所 市民課、島松支所、恵み野出張所
必要なもの マイナンバーカード(暗証番号の入力が必要)、決済サービス事業者が指定する決済IDとコード
申込期限 令和3年3月31日
 ※国の予算が上限に達した場合は締め切る可能性があります
その他 申し込みをする場合は、あらかじめ決済サービスを決めてください。スマートフォンからの申し込みやアプリでの登録が必要な決済サービスは当支援コーナーではできません
問合せ・申込先 市民課 (☎33-3131内線1129)

募集

文化功労者表彰

市は、恵庭の文化の向上発展に貢献された人を表彰しています。芸術、科学、文化、教育などの分野で活躍され業績が顕著な人、団体を推薦してください。自薦・他薦問いません。

募集分野

- 芸術(美術、音楽、文学、演劇、伝統芸能、舞踊、生活文化ほか)
- 科学(自然科学、社会科学、人文科学)
- 教育(学校教育、社会教育)

募集区分

- 文化賞(国際的または全国的に高い評価を受けるとともに、本市における文化の向上発展に功績が顕著な個人または団体)
- 文化奨励賞(全道的な評価を受け、または表彰されるなど奨励に値する活動を実践し本市における文化の向上・発展に寄与し、今後の活躍が特に期待される個人または団体)
- 文化振興賞(市内の文化団体などにおいて役員または指導者として20年以上にわたり活動し、振興発展に寄与した功績が顕著な個人)

資格要件

- ・個人(市内に10年以上在住または主たる活動の場を有していること)
- ・団体(市内に5年以上主たる活動の場を有していること)
- ・文化振興賞にあつては55歳以上の個人

推薦期間 8月3日(月)～31日(月)
 ※平日9時～17時

その他 申請書は社会教育課に備え付け。市ホームページからもダウンロードできます。賞区分は審査委員会にて分類を変更する場合があります

問合せ・推薦先 社会教育課 (☎33-3131内線1714)

青少年表彰

市は、市内に住み、広く青少年の模範となる人を表彰しています。その活動が全市において特に顕著な青少年や団体、勤労青少年を推薦してください。

表彰区分

- 青少年善行者表彰 小学生から25歳未満の未婚の青少年で、明るい社会の発展に尽くし奉仕的行為、勇気ある行動、隠れた努力を示すなど、特に他の模範となる青少年
- 青少年団体活動者表彰 個人(小学生から25歳未満の未婚の青少年で、青少年団体に3年以上所属して現在も活動し、団体活動の充実発展への努力や業績が顕著で、特に他の模範となる青少年)
- 団体(文化や体育、地域活動を3年以上続け、その活動が特に他の模範となる青少年団体)

優良勤労青少年表彰

25歳未満の未婚の青少年で生活や仕事への熱意や努力・功績などが特に他の模範となる青少年

推薦期間 8月3日(月)～24日(月)

令和2年度 要約筆記者養成講座受講者募集

定員 40人程度(手書き部門・パソコン部門各20人)
日程 8月29日(土)、30日(日)、9月26日(土)、27日(日)、10月10日(土)、11日(日)、24日(土)、25日(日)、11月7日(土)、8日(日)、21日(土)、22日(日)、12月12日(土)、13日(日) 全14日間
会場 道民活動センタービル「かでの2・7」(札幌市中央区北2西7)
受講料 無料(テキスト代など約4800円)
申込期限 8月7日(金)
その他 ホームページ(https://www.normanet.ne.jp/~h-j-deaf/index02_youyaku.html)から申込書をダウンロードできます
問合せ・申込先 (公社)北海道ろうあ連盟(☎011-221-2695)

ジェネリック医薬品にかえてみませんか?

協会けんぽ北海道支部では、加入者の薬代の負担軽減や健康保険財政の改善につながり、今後の医療費や保険料率の伸びが抑えられることから、「ジェネリック医薬品の利用を推進しています。かかりつけの医師・薬剤師へのジェネリック医薬品の処方について相談ください。
問合せ先 全国健康保険協会北海道支部(☎011-726-0352)

お詫びして訂正します

広報えにわ7月号「暮らしのお知らせ」で掲載した「夏の交通安全運動」に一部誤りがありました。お詫びして訂正します。

誤 ~知っていますか?
 自転車は車両の一種(軽自動車)です。

正 ~知っていますか?
 自転車は車両の一種(軽車両)です。

問合せ先
 広報課
 (☎ 33-3131 内線 2361)

技能をを通じて、市の産業の発展に寄与した人を表彰します。優秀な技能者がいる団体・企業においては、実施要綱に基づき推薦を行ってください。
推薦期限 8月31日(月)
その他 実施要綱は市ホームページから閲覧できます
問合せ・推薦先 商工労働課(☎ 33-3131 内線 3333)



技能功労者表彰

※平日9時~17時
その他 申請書は社会教育課に備え付け。市ホームページからもダウンロードできます
問合せ・推薦先 社会教育課(☎ 33-3131 内線 1713)

文化活動奨励補助金

市民に上質な展覧会、演劇、音楽会などを提供するための文化活動奨励補助金を交付します。
対象事業 営利を目的とせず、広く一般に公開される事業で、地域の文化振興に効果があると認められる事業。令和2年度内に実施する事業
 ①舞台芸術(演劇、舞、古典芸能など)
 ②音楽会(音楽会)
 ③展覧会(絵画、彫刻、書道、写真展など)
 ④講演会(作家などの芸術家による講演会)
 ⑤映画会(興業ルートによらない芸術性の高い映画上映会)
 ⑥その他(前各号のほか、教育委員会が特に認めた事業)
応募要件 市内に活動の拠点を有し、確実に事業を実施できると認められる団体

補助金額

- ①全事業費のうち補助対象経費が20万円以上の事業に対して2分の1以内の金額
- ②入場料収入がある事業の場合、補助金は4分の1以内の金額
- ③予算の範囲内での交付となります
- ④他の市補助金との重複交付はできません

審査方法 補助対象事業および交付額は、補助金交付審査会を経て決定します

応募期間 8月3日(月)~21日(金)まで
必要書類

- ①補助金要望書(申込先にあります)
- ②事業計画書③収支予算書④事業実施体制を記した書類(会則、役員、会員名簿など)⑤その他、市長が必要と認める資料 ※市ホームページからダウンロードできます

問合せ・申込先 社会教育課(☎ 33-3131 内線 1714)

防災訓練

北海道 シェイクアウト

9月1日(火) 10時

市では、職員および本庁舎への来庁者を対象に、大規模地震の発生を想定した防災訓練を行います。



- ①ドロップ 揺れに倒される前に姿勢を低く!
- ②カバー 手や腕で頭や首を守って!
- ③ホールドオン 揺れが収まるまでじっとして!

当日は、10時に本庁舎で訓練開始の放送が流れます。市民の皆さんには、訓練の参加にご協力いただきますようお願いいたします。

●問合せ先●
 基地・防災課(☎ 33-3131 内線 2242)

運転免許証自主返納 出張窓口開設

運転免許証の自主返納出張窓口を開設します。事前に申し込みください。

日時: 8月19日(水) 10時~12時
会場: 市民会館第2会議室
内容: 運転免許証の自主返納
 運転経歴証明書の申請
 マイナンバーカード申請

対象

- ・恵庭市内に居住し、運転免許証を保有しており、次のいずれにも該当していない人
- ・免許の有効期限が切れている人
- ・免許の取り消し基準に該当している人
- ・免許停止中の人やまたは免許停止の基準に該当している人

持ち物

- ・運転免許証の自主返納
 運転免許証(有効期限内のもの)
- ・運転経歴証明書の申請
 北海道収入証紙1,100円分、印鑑、住所変更を伴う人は住民票や本人宛ての郵便物、写真(会場で無償で撮影します)

問合せ先 市民生活課(☎33-3131内線2363)

新型コロナウイルスの感染状況により、掲載されている行事などが中止・延期となる場合があります。詳しくは問い合わせください。また、感染予防を考慮し、施設利用に関しては各施設のガイドラインに沿った使用となりますのでご了承ください。

市職員募集

問合せ・申込先 **職員課**
〒061-1498 恵庭市京町1 (☎33-3131内線2221)

■職種・人数・資格・試験内容

職種	採用予定人数	受験資格
事務職Ⅱ (障がい者)	1人程度	平成3年4月2日以降に生まれた人で、学校教育法による高等学校卒業以上もしくは令和3年3月末までに卒業見込み、または恵庭市長がこれらと同等と認める人で、かつ身体障害者手帳の交付を受け、障がいの程度が1級から6級の人
事務職Ⅲ (学芸員)	1人程度	昭和56年4月2日以降に生まれた人で、学校教育法による大学(短期大学を除く)卒業以上もしくは令和3年3月末までに卒業見込みの人で、以下の要件を全て満たす人 ・学芸員の資格を有する人(令和3年3月末までに取得見込可) ・考古学またはこれに類する専門課程を卒業もしくは修了した人 ・埋蔵文化財発掘調査の知識および経験がある人 ・普通自動車運転免許(AT限定可)を有する人(令和3年3月末までに取得見込可)
土木技術職 (高校卒以上)	1人程度	昭和61年4月2日以降に生まれた人で、学校教育法による高等学校卒業以上もしくは令和3年3月末までに卒業見込みの人、または恵庭市長がこれらと同等と認める人で、土木に関する専門課程を修めた人
建築技術職 (高校卒以上)	1人程度	昭和61年4月2日以降に生まれた人で、学校教育法による高等学校卒業以上もしくは令和3年3月末までに卒業見込みの人、または恵庭市長がこれらと同等と認める人で、建築に関する専門課程を修めた人

■採用年月日

令和3年4月1日(予定) ※ただし、新卒以外の人で可能な人のみ、令和3年4月1日より前に勤務いただく場合があります

■受験資格

※採用後、恵庭市内に居住可能な人

■試験内容(予定)

- ・第一次試験：筆記試験(SPI3)
- ・第二次試験：個別面接試験など

■試験日時・会場・申込方法

- ・日時：9月7日(月)～25日(金)のいずれか1日
- ・全国常設のテストセンター(札幌・仙台・東京・名古屋・大阪・広島・福岡)
- ・受付期間：8月3日(月)～21日(金) ※申込書は郵送のみで21日(金)必着。郵便は封筒に「受験申込書類在中」と朱書きの上、必ず特定記録郵便で送付してください
- ☆web申し込みと受験申込書の提出が必要であり、両方の完了をもって受験申込完了となります
- ・受験依頼のメール送信：メールが9月2日(水)までに届かない場合は問い合わせください
- 採用試験の詳細は市ホームページ、実施要領(8月1日(土)より配布)をご覧ください



恵庭市で
一緒に働きませんか？

紙上中継 市長定例記者会見 令和2年6月24日

※記者会見の詳細は市ホームページに掲載しています

第2回定例市議会に関して原田市長は、一般会計補正予算を含む21件の議案承認を得たことに感謝を述べ、記者会見では次の4項目を発表した。

「新型コロナウイルス感染症対策」では、4月8日から「恵庭市新型コロナウイルス感染症対策本部」を設置。市として、感染防止策はもとより、生活相談窓口の設置や、子育て世帯や事業者に対する市独自の経済対策などに取り組んできたことを説明した。

「恵庭市特別定額給付金」については、申請から給付まで時間が掛かったことについてお詫びし、6月24日



現在で申請済み世帯の約79%、6月末には申請済み世帯の約92%の給付が完了する見込みであると述べた。

「第5期総合計画後期基本計画策定方針」については、本年度中に後期5年間の基本計画および第3次実施計画を広く市民参加を図り策定する。

最後に「全国都市緑化北海道フェア」については、北海道と共同開催による招致に向けて、6月8日に第4回基本構想検討委員会を開催。近日中に北海道および都市緑化機構と連名で国土交通大臣へ協議書を提出し、同意を得て、令和4年6月の実施を目指していることを説明した。 ※同項目のその後についてはP22参照

■会見で報道機関に提供した情報

- ・新型コロナウイルス感染症への対応について
- ・恵庭市特別定額給付金について
- ・第5期恵庭市総合計画後期基本計画策定方針について
- ・全国都市緑化北海道フェアについて

会計年度任用職員募集

- 受験資格のない人**／①禁固以上の刑に処せられ、その執行を終わるまで、または執行を受けることがなくなるまでの人②恵庭市職員として懲戒免職処分を受け、当該処分の日から2年を経過しない人③日本国憲法施行の日以後において、日本国憲法またはその下に成立した政府を暴力で破壊することを主張する政党その他の団体を結成し、またはこれに加入した人
- 処遇など**／通勤手当有り（正職員に準ずる）、賞与有り（任期が6カ月以上で、週の労働時間が15時間30分以上の人）
- 任用期間**／9月1日～令和3年3月31日
- 試験日時・会場**／履歴書提出後に連絡します
- 試験方法**／面接試験

- 申込方法**／8月3日(月)～14日(金)に必要書類を添えて申し込み
※平日8時45分～17時15分。郵送の場合は14日(金)必着
※申し込みは1人1職種のみ
- 必要書類**／①市指定様式の履歴書および経歴書（職員課、島松支所、恵み野・中恵庭出張所に備え付け、または市ホームページからダウンロード ※片面印刷）②資格要件にある資格・免許を証明できる書類の写し③普通自動車運転免許を必要とする職種は免許証の写し
- その他**／会計年度任用職員制度について詳しく知りたい人は、市ホームページまたはQRコードを読み取りください



募集内容

※資格要件は8月31日現在取得見込みを含む

職種	賃金	社会保険	雇用保険	市外居住	採用予定人数	資格要件など	業務内容	労働時間	勤務内容の問合せ先
1 交通安全 児童指導員	時給 897～1,119円	無	無	可	2人	普通自動車運転免許を取得している人	登下校児童に対する交差点横断の交通指導、交通安全教室などでの交通安全指導および事業	週16時間	市民生活課 (内線1181)
2 夜間・休日 急病診療所 看護師	夜間勤務日額 25,153円 土・日・祝日 9,315円	無	無	可	1人	看護師または准看護師の資格を有している人	夜間・休日の看護業務など	週15時間以内 注1)	保健課 (☎ 25-5700)
3 家庭児童 相談員	月額 115,925～163,447円	有	有	可	1人	普通自動車免許を取得し、次のいずれかの免許・経験がある人 ①大学などで児童福祉、社会福祉、心理学、教育学を専修する学科を修め卒業した人 ②社会福祉士、精神保健福祉士、保健師、保育士、教員免許などと同等の資格を有する人	児童の養育や虐待防止などに関する相談と関連業務	週29時間	子ども家庭課 (内線 1241)
4 児童厚生員	時給 951～1,119円	無	無	可	1人	次のいずれかに該当する人 ①保育士、幼稚園教諭、教員免許、社会福祉士のいずれかの資格を有する人 ②児童福祉または学童クラブに類似する業務経験が5年以上（高等学校卒業者である人は2年以上）ある人 ③大学（または大学院）で社会福祉学、心理学、教育学、芸術学、体育学、またはこれらに相当するいずれかの課程を修め卒業した人	子どもひろばを利用する児童の安全管理、遊び指導、事業の企画など	週15時間半未満	子ども家庭課 (内線1236)
5 学童クラブ 補助員	時給 897～1,119円	無	無	可	1人	児童の育成に熱意を持っている人（未経験者可）	学童クラブに在籍する児童の安全管理、遊びや生活指導、その他運営に必要な事務などの補助業務		
6 子育て支援 員	月額 115,925～138,825円	有	有	可	1人	保育士、幼稚園教諭のいずれかの資格・免許を有し普通自動車運転免許を取得している人	育児や子育てに関する相談および子育て支援制度や情報の提供など、利用者支援に関すること全般	週29時間	
7 保育園保育 士	月額 154,900～185,500円	有	有	可	5人	保育士の資格免許を有する人	市立保育園における保育業務	週38時間45分 注2)	子育て支援課 (内線1235)
8 保育園短時 間保育士	月額 79,948～95,741円	無	有	可	2人			週20時間	
9 保育園給食 調理員	月額 115,925～136,356円	有	有	可	1人	調理師免許を有する人	市立すみれ保育園の給食業務全般	週29時間 注3)	
10 生活保護 ケースワーカー	月額 124,157～160,080円	有	有	可	1人	社会福祉主事任用資格を有し普通自動車運転免許を取得している人	生活保護ケースワーカーとして各受給世帯への訪問および支給額決定に係る事務処理など	週29時間	福祉課 (内線1217)

注1) 夜間勤務20時～翌朝7時、土曜日13時45分～19時30分、日曜日・祝日（交代制）8時30分～14時15分／14時15分～20時
注2) 7時15分～19時15分の中で7時間45分の時差勤務。土曜日隔週勤務
注3) シフトにより土曜勤務あり

会計年度任用職員（一般事務）に登録し、欠員が生じたときに勤務できる人も募集しています

申込方法▶市指定の履歴書を職員課に提出（履歴書は市ホームページでダウンロードできるほか、職員課、島松支所、恵み野・中恵庭出張所に備え付け）
任用期間▶1年以内（任用の日から同日の属する会計年度の末日までの期間の範囲内）。登録制で欠員が生じたときに任用（勤務）となります
登録期間▶1年間 **試験方法**▶面接試験

職種	賃金	社会保険	雇用保険	市外居住	採用予定人数	資格要件など	業務内容	労働時間	勤務内容の問合せ先
事務補助員	月額 109,339～136,356円	有	有	可	若干名	パソコン（エクセル、ワードなど）を使える人	パソコンを使った事務補助、窓口での接客業務など	週29時間 ※配属先によって異なる場合があります	職員課 (内線2221)

検診内容	特定健康診	胃がん	大腸がん	肺がん	子宮がん	乳がん	肝炎ウイルス	エキノコックス	歯科健診	風しん抗体検査
①レディース検診	○	○	○	○	○	○	○			
②対がん協会がん検診	○	○	○	○	○	○	○			○
③集団検診	○	○	○	○			○		○	○
④子宮・乳がん検診			○		○	○				

②対がん協会がん検診
日程 9月16日(水)
会場 えにあす

①レディース検診
日程 9月11日(金)
受付時間 7時30分～10時30分、13時～14時
会場 えにあす

健康づくり相談日／プレママ相談日
日時 8月31日(月)9時～12時
会場 えにあす
内容 血糖値や血圧など生活習慣病に関する生活のポイントや栄養相談／妊娠中の健康・栄養相談
その他 事前に電話で申し込み
健康診査・がん検診
申込開始日 ①～④全て8月6日(木)

保健課

検診名	対象	検診料
特定健康診査(健康診査)	35歳以上の生活保護受給者、40歳以上の国民健康保険加入者	無料
後期高齢者医療制度加入者		無料
胃がん	35歳以上の人(胃がん検診はバリウム検査です)	1500円
大腸がん	35歳以上の人(胃がん検診はバリウム検査です)	700円
肺がん	35歳以上の人	300円
結核	35歳以上の人	300円
子宮がん	20歳以上の女性	1600円
乳がん	35歳以上の女性(マンモグラフィ検査)	1700円
肝炎ウイルス(C型)	35歳以上の人	600円
歯科健診	35歳以上の人	無料
風しん抗体検査	昭和37年4月2日～昭和54年4月1日生まれの男性	無料

受付時間 7時45分～8時10分
集合場所 えにあす、島松公民館
会場 対がん協会健診センター(札幌市) ※無料バスで送迎。
恵庭着13時頃(予定) ※市ホームページから予約可能
③集団検診
日程 9月25日(金)
受付時間 7時30分～11時30分
会場 えにあす
④子宮・乳がん検診
日程 9月29日(火)、10月7日(水)
受付時間 9時～10時30分、12時30分～13時30分
会場 えにあす

表彰区分・対象
■スポーツ功労者の推薦
表彰区分・対象
表彰区分
対象

表彰区分	対象
スポーツ賞	特に優秀な成績を収めた個人または団体 ※競技統括団体主催の全道大会で優勝、または全道大会に道内予選を経て出場し入賞した場合など
スポーツ奨励賞	スポーツ賞に準ずる成績を収めた個人または団体 ※競技統括団体主催の小中学生、年齢階層別全国大会・障害者スポーツ全国大会に道内予選を経て出場し入賞した場合など
スポーツ振興賞	スポーツの普及発展に10年以上にわたり尽力し、その業績が顕著であると認められる個人

健康スポーツ課
※胃・大腸・肺がん結核▼令和2年度にまだ受診していない人
※子宮・乳がん▼令和元年度に受診していない人
※肝炎ウイルス▼今まで一度も受診したことがない人
※大腸がんのみの受診はできません。
複数の検診と組み合わせ受診してください(対がん協会がん検診)
※風しん抗体検査▼無料クーポン券をお持ちの人
※新型コロナウイルス感染症の感染拡大防止のため、受入人数を縮小しています

推薦方法 9月1日(火)～10日(木)の平日10時～17時に、健康スポーツ課に備え付けの推薦用紙に記入のうえ提出 ※推薦用紙は市ホームページからもダウンロードできます

墓園臨時送迎バス運行

無料

■運行日 8月13日(木)

停留所 (停留所はエコバスのバス停を利用)	午前		午後		
	行き	帰り	行き	帰り	
恵庭コース	①恵庭駅西口	8:15	10:40	12:25	14:40
	②市役所	8:20	10:35	12:30	14:35
	③有明町2丁目	8:25	10:30	12:35	14:30
	④セイコーマート文京店	8:30	10:25	12:40	14:25
	⑤香華殿	8:35	10:20	12:45	14:20
	⑥柏陽会館	8:40	10:15	12:50	14:15
	⑦墓園	8:50	10:05	13:00	14:05
島松・恵み野コース	①恵み野駅東口	9:20	11:50	13:20	15:50
	②図書館本館	9:25	11:45	13:25	15:45
	③島松公民館	9:30	11:40	13:30	15:40
	④島松駅東口	9:40	11:35	13:40	15:35
	⑤島松東町3丁目(島松郵便局)	9:45	11:30	13:45	15:30
	⑥寿団地	9:50	11:25	13:50	15:25
	⑦墓園	9:55	11:20	13:55	15:20

守ろう!お墓参りのマナー

- 供物は持ち帰りましょう
供物はその日のうちに持ち帰りましょう。持ち帰らない場合、片付ける日などをメモに残してください
- ゴミは持ち帰りましょう
墓園内にごみステーションなどはありません。ごみなどは自宅に持ち帰り処分しましょう
- 飲料水などの飲み口は開けないでください
お酒・ジュースの缶の飲み口を開けておくとスズメバチが集まってくるため危険です。飲み口を開けたまま放置しないようにしましょう
※8月20日(木)に、園内一斉の供物、供花下げを予定しています。直前にお墓参りされる人は、ご理解とご協力をお願いします
- 新型コロナウイルス対策のため、バスに乗車の際は、マスクの着用についてご協力をお願いします。
また例年、午前のバスが混み合いますので、午後のバスへの分散乗車にご協力をお願いします

問合せ先/恵庭墓園管理事務所 (☎ 36-5600)、環境課 (☎ 33-3131 内線 1142)

おはなし広場

対象 午前開催▶乳幼児、午後開催▶幼児・児童
定員 各回10人

会場	月	日時	出演
図書館本館	8月	7日(金)14時30分～	おはなしさんた恵夢
		8日(土)11時～	図書館担当
	9月	26日(水)11時～	おもちゃばこ
		2日(水)11時～	ばたぼん
恵庭分館	8月	4日(金)14時30分～	おはなしさんた恵夢
		19日(水)11時～	ばたぼん
島松分館	8月	19日(水)15時～	おはなしのぼうけんエルマー
		20日(木)10時30分～	おもちゃばこ

なつのブッククエスト

本を借りて、クイズに答えてクエストカードにポイントをためよう！クエストカードは近くの図書館でもらってね！ポイントがたまるとオリジナルしおりが作れちゃうキットがもらえるよ。

日程 8月1日(土)～30日(日)
会場 図書館本館、恵庭・島松分館
対象 幼児～小学生

こどもスペシャル上映会

時間 各日14時～
会場 図書館本館会議室
定員・対象 各回10人・子ども

日程	内容
8月 8日(土)	「おしりたんてい プッミはらしそうのかいじけん」
9日(日)	「おしりたんてい プッうたがわれたけいじ」

原爆パネル展

パネル展に合わせ、関連する本も展示します。
期間 8月4日(火)～16日(日)
会場 図書館本館

くるくるレインボー工作会

日程 8月11日(火) 第1部▶11時～、第2部▶14時～
会場 図書館本館会議室
内容 棒を回すと形が変わる「くるくるレインボー」をつくらう！
定員 各回15人
申込方法 図書館本館窓口または電話で申し込み
申込開始日 8月1日(土)9時30分

図書館からのお知らせ

問合せ・申込先 (☎ 37-2181)

図書館映画会

時間 各日14時～
会場 図書館本館会議室
定員 各回10人

日程	内容
8月	5日(水) 「横道世之介」
	19日(水) 「グリーンブック」
	22日(土) アニメ「怪盗グルーの月泥棒」
	26日(水) 「海よりもまだ深く」
9月 2日(水) 「ターミナル」	

水曜日は一般、土曜日は子どもが対象の映画

BALLOONおはなし会

8月のBALLOONおはなし会はお休みです

終戦の日 平和祈念上映会

時間 各日14時～
会場 図書館本館会議室
定員・対象 各回10人・一般

日程	内容
8月	12日(水) 「ナバロンの嵐」
	13日(木) 「飛べ！ダコタ」

ハッピーマンデーミニ工作会

日時 8月10日(月)14時～14時30分
会場 図書館本館会議室
内容 なつぞらにかみひこうきをとばそう
定員 10人
申込方法 図書館本館窓口または電話で申し込み
申込開始日 8月1日(土)9時30分

大人のためのお話会

「青空のたね」さんによる、一般が対象のおはなし会です。絵本や民話の読み聞かせや、朗読、脳トレなどを行います。
日時 8月12日(水)11時～11時45分
会場 図書館本館休憩コーナー
定員 10人

うちどくノート・ブックリスト配布

読書を通して家族のコミュニケーションを図る試み。図書館では、家族の読書記録を残しておける「うちどくノート」と、本を紹介した「ブックリスト」を無料で配布します。
配布期間 8月30日(日)まで
会場 図書館本館、恵庭・島松分館

※8月5日以前のイベントは、7月広報に掲載しています

おままごとが大好きで、おたまと
フライ返しがお気に入り！
歌も大好きでいつも歌っているよ～♪



佐藤 ひかり
光莉です！

こんにちは あかちゃん

お父さん お母さん
和喜さん 紗織さん

- ◆誕生時の身長・体重
49.5cm・3,228g
- ◆平成30年6月29日生まれ
- ◆長女 2歳1カ月



おかあさんからひとこと

明るくひょうきんな性格です。最近
言葉がわかるようになり、会話が
できるようになってきたところに成長を
感じます。人の気持ちがわかる優しい子
に育ててほしいです。

令和4年 恵庭で開催決定！ 全国都市緑化北海道フェア

緑化フェア とは？

全国都市緑
化フェア（以下、
緑化フェア）は、
「花や緑」に関

する国内最大級のイベントです。
国民一人ひとりが緑の大切さを
認識し、緑がもたらす快適で豊
かな暮らしがあるまちづくりを
進めるための普及啓発活動とし
て、昭和58年から毎年、全国各
地で開催されています。過去に
は、山口県山口市や長野県の複
数市などが開催地となっていま
した。

恵庭で 開催決定！

市では、昨年
より令和4年度
の緑化フェア市
内開催を目指し、
招致に向けた取り組みを北海道
と共同で行ってきました。今年



▲第21回静岡県 / しずおかフェア



▲第35回山口県 / やまぐちフェア



▲第36回長野県 / 信州フェア

度からは市役所内に緑化フェア
準備室を設け、準備を進めてい
ます。

そして、7月17日に国土交通
大臣の同意を得て、第39回フェ
アが恵庭市をメイン会場として
開催されることが正式に決定と
なりました。北海道では、昭和
61年に札幌市で開催されて以来、
2回目の開催となります。

緑化フェアは、現在整備が進
められている「花の拠点（はな
ふる）」と「中島公園・漁川沿い」
をメイン会場として、令和4年

6月下旬の開催を目指していま
す。今後、記念植樹などを行う
全国都市緑化祭やガーデン巡り
ツアー、シンポジウムなど、地
域振興や賑わい創出につながる
イベントを企画する予定です。

ちびっこ ぎやらしい



「シャスタデイジー」
しばなか りおと 柴中 梨緒登くん (5歳)



「シャスタデイジー」
とみなが 富永 あいりちゃん (5歳)



恵み野第二幼稚園児作品



一緒に緑化フェアをつくっていきませんか？

緑化フェアを
盛り上げていただける

緑化フェア サポーターズメンバーを 募集します！

緑化フェア開催までのイベントの企画をはじめ、ボランティアとして花植えや、期間中の運営など、幅広く活躍していただく「緑化フェアサポーターズクラブ」のメンバーを募集します。

2～3カ月に一度、フェアについてのアイデアや意見を共有する会議を開催。話し合いは“自由参加”で、日程や議題は事前にお知らせしますので、興味や都合に合わせた参加が可能です。

- ▶ **対象** ・高校生以上 ※未成年の人は、保護者の同意が必要です
・市内・市外は問いません
・花や緑に関心や興味がある人、大歓迎です
- ▶ **その他** 入会の際には「サポーター登録」をしていただきます。
事前に話し合いの日時やテーマをお伝えするための登録です。
登録料や会費はかかりません
- ▶ **申込方法** 下の問合せ窓口へ直接か、電話またはメールで申し込み
- ▶ **問合せ・申込先**
全国都市緑化北海道フェア準備室 (☎ 33-3131 内線 3521
/ メール ryokkafair@city.eniwa.hokkaido.jp)

意義 フェア開催の

恵庭市では、これまで市民の主体的な「花と緑」の活動が発行にわたって進んできました。その実績は、「まちづくり」や「ひとづくり」に大きな成果を生み、

地域社会の元気の源となっています。緑化フェアの開催は、これまで築きあげられてきた恵庭の文化の魅力を集約し、花のまちづくりの歩みを更なるステージに進める契機となることが期待さ

れているのです。北海道・恵庭の「花と緑」豊かなライフスタイルを全国的に発信し、新たな拠点における観光光まちづくりを推進できるような様々なことに取り組んでいきます。



恵庭市長
原田 裕

「花のまち恵庭」の名を全国に発信したい。

恵庭での全国都市緑化フェア開催が正式に決まったことは、本当にうれしいこと。これまで「花のまち恵庭」を作り上げてきた多くの市民の皆さんと、一緒に喜びたいと思います。

事業の詳細は、これから基本構想で練っていきませんが、恵庭らしさを出していけたら。そして来ていただいた皆さんが喜び、恵庭の名を全国に発信していただけたら、私たちもうれしいですね。

令和2年7月22日 緑化フェア開催決定記者会見で

恵庭日記



7/9

レバンガ北海道と
文教大学が連携

男子プロバスケットボールBリーグ1部のレバンガ北海道が、北海道文教大学で記者会見。高校生以下のユースチーム「U18」を来年4月に新設することを発表した。

合わせてこの日、現在は札幌市南区にあり、来春恵庭への移転開校が決まっている同大明清高校と、レバンガ北海道が教育連携協定を締結。U18選手は、指定高等学校となる同校に入学し、プロ選手を目指す。

レバンガの折茂武彦代表は「世界で活躍できる選手の育成を目指す」と、力強く宣言。近い将来、恵庭から飛躍する選手が出ることを期待したい。

とじて、保存して、安心。

表紙裏話

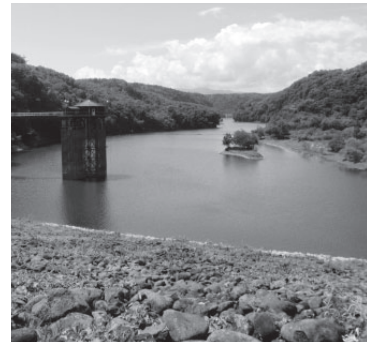

表紙は、8月1日からの「水の週間」にちなみ盤尻のラルマナイ川上流で撮影。しかし7月は全国で多くの水害が発生し、水の怖さを思い知らされた。反面その大切さも意識しなければ。漁川ダムが、上の状態維持を願う。

●各種案内
防災行政無線 ☎ 35-4664 **消防火災 ☎ 33-3191**
 (防災行政無線の放送内容は市ホームページからご覧になれます)

●市内の主な施設

市役所	京町 1	☎ 33-3131
島松支所	島松仲町 2-5-1	☎ 36-8324
恵み野出張所	恵み野北 3-1-1	☎ 36-8200
中恵庭出張所	中央 381	☎ 33-3681
消防本部	有明町 2-4-14	☎ 33-5191
市民会館	新町 10	☎ 33-3171
島松公民館	島松本町 3-12-20	☎ 36-7503
総合体育館	黄金中央 5-199-2	☎ 32-2261
図書館(本館)	恵み野西 5-10-2	☎ 37-2181
郷土資料館	南島松 157-2	☎ 37-1288
保健センター	緑町 2-1-1	☎ 25-5700
えにあす	緑町 2-1-1	☎ 34-8167
黄金ふれあいセンター	黄金南 5-11-1	☎ 32-2081
夢創館	島松仲町 1-2-20	☎ 36-6050
生涯学習施設かしのもり	大町 1-5-7	☎ 33-7171

f 恵庭市 公式 Facebook
 Garden city Eniwa

恵庭市公式 Instagram

暮らしのお知らせを e-niwa で!
 FM77.8MHz **77.8Mhz**

メール配信サービス
 (登録料は無料)

市ホームページから新規登録、または配信項目の追加登録をお願いします。
 [随時配信]
 ■防災情報 ■不審者情報
 ■緊急情報 ■未帰宅者情報
 [月2回程度配信]
 ■恵庭市イベント情報

問合せ先
 企画振興部 広報課
 (☎ 33-3131 内線2361)

編集後記

■ついに本格的な夏がやってきましたね。嬉しさ半分、暑さがあまり得意ではないので、憂鬱さ半分…。もし、右手に日傘、左手に保冷剤を持ち、少し内股で歩いている人を見かけたら、それは私です。熱中症に注意! (由)

■5000年に一度しか見られないというネオワイズ彗星。なんとか撮影したいと空を眺めるものの曇り空の毎日。ほうき星なんだから雲をササッと追いやってくれないかなあと願っているので、ちょっとだけでも見せて! (裕)

■新しい生活様式、年寄りにはなじまないことが多い。特に、マスクは苦手。暑い季節に入りなおさらだ。鼻の下に汗をかくし、鼻炎持ちの私には違う悩みも。マスク姿でまじめに話しているが、実は少し鼻水が出てます。(橋)

[令和2年6月末現在] () は対前月比

人の動き	人口	70,008	(+ 45)
	男	34,073	(+ 18)
	女	35,935	(+ 27)
	世帯	33,978	(+ 44)

広報えにわ
 2020.8
 通巻817号

●編集・発行 / 恵庭市役所 企画振興部 広報課
 ☎ 061-1498 北海道恵庭市京町1番地
 ☎ 0123-33-3131 (内線2361) FAX 0123-33-3102
 ホームページ <https://www.city.eniwa.hokkaido.jp>
 Eメール kouhou@city.eniwa.hokkaido.jp

●印刷 / 恵庭協同印刷(株)